



สำนักงานสภาพัฒนาการเศรษฐกิจและสังคมแห่งชาติ
กองยุทธศาสตร์และการวางแผนเศรษฐกิจมหภาค



Q2/2024 NESDC ECONOMIC REPORT

ภาวะเศรษฐกิจไทย
ไตรมาสที่สองของปี 2567
และแนวโน้มปี 2567



แถลงข่าว:
19 สิงหาคม 2567
เวลา 09.30 น.



www.nesdc.go.th



เศรษฐกิจไทยในไตรมาสที่สองของปี 2567 และแนวโน้มปี 2567



เศรษฐกิจไทยในไตรมาสที่สองของปี 2567 ขยายตัวร้อยละ 2.3 เร่งขึ้นจากการขยายตัวร้อยละ 1.6 ในไตรมาสแรกของปี 2567 (%YoY) และเมื่อปรับผลของฤดูกาลออกแล้ว เศรษฐกิจไทยในไตรมาสที่สองของปี 2567 ขยายตัวจากไตรมาสแรกของปี 2567 ร้อยละ 0.8 (QoQ_SA) รวมครึ่งแรกของปี 2567 เศรษฐกิจไทยขยายตัวร้อยละ 1.9



ด้านการใช้จ่าย มีปัจจัยสนับสนุนจากการปรับตัวดีขึ้นของการอุปโภคบริโภคภาครัฐบาล การส่งออกสินค้าและบริการ และการขยายตัวในเกณฑ์ดีต่อเนื่องของการอุปโภคบริโภคภาคเอกชน ในขณะที่การลงทุนภาคเอกชนและภาครัฐปรับตัวลดลง



ด้านการผลิต สาขาการผลิตสินค้าอุตสาหกรรมกลับมาขยายตัวสาขาที่แพคเกจจิ้งและบริการด้านอาหาร สาขาการขนส่งและการขายปลีก สาขาการขนส่งและสถานที่เก็บสินค้าขยายตัวต่อเนื่อง ขณะที่สาขาการก่อสร้าง และสาขาเกษตรกรรม ปรับตัวลดลง

เศรษฐกิจไทยไตรมาส 2/67 และแนวโน้มปี 2567

| (%YoY) | 2566 | | 2567 | | |
|-------------------------------------|--------|-------|------|-------|------------|
| | ทั้งปี | Q1 | Q2 | H1 | ทั้งปี (f) |
| GDP (CVM) | 1.9 | 1.6 | 2.3 | 1.9 | 2.3 - 2.8 |
| การลงทุนรวม ^{1/} | 1.2 | -4.2 | -6.2 | -5.1 | 0.1 |
| ภาคเอกชน | 3.2 | 4.6 | -6.8 | -0.9 | 0.3 |
| ภาครัฐ | -4.6 | -27.7 | -4.3 | -16.7 | -0.7 |
| การบริโภคภาคเอกชน | 7.1 | 6.9 | 4.0 | 5.4 | 4.5 |
| การอุปโภคบริโภคภาครัฐบาล | -4.6 | -2.1 | 0.3 | -0.9 | 1.7 |
| มูลค่าการส่งออกสินค้า ^{2/} | -1.5 | -1.1 | 4.5 | 1.7 | 2.0 |
| ปริมาณ ^{2/} | -2.7 | -2.4 | 2.7 | 0.2 | 1.2 |
| มูลค่าการนำเข้าสินค้า ^{2/} | -3.8 | 3.3 | 1.2 | 2.3 | 3.6 |
| ปริมาณ ^{2/} | -4.1 | 4.6 | -0.9 | 1.8 | 2.6 |
| ดุลบัญชีเดินสะพัด | 1.9 | 2.0 | 2.1 | 2.0 | 2.3 |
| ต่อ GDP (%) | | | | | |
| เงินเพื่อ | 1.2 | -0.8 | 0.8 | 0.0 | 0.4 - 0.9 |

หมายเหตุ: ^{1/} การลงทุนรวม หมายถึง การสะสมทุนถาวรเบื้องต้น
^{2/} ฐานข้อมูลดุลการชำระเงินของธนาคารแห่งประเทศไทย

แนวโน้มเศรษฐกิจไทยในปี 2567

คาดว่าจะขยายตัวในช่วงร้อยละ 2.3 - 2.8 (ค่ากลางการประมาณการร้อยละ 2.5) โดยคาดว่าจะการอุปโภคบริโภคและการลงทุนภาคเอกชนจะขยายตัวร้อยละ 4.5 และร้อยละ 0.3 ตามลำดับ มูลค่าการส่งออกในรูปดอลลาร์ สรอ. ขยายตัวร้อยละ 2.0 อัตราเงินเฟ้อเฉลี่ยอยู่ในช่วงร้อยละ 0.4 - 0.9 และดุลบัญชีเดินสะพัดเกินดุลร้อยละ 2.3 ของ GDP

+ ปัจจัยสนับสนุน

- การฟื้นตัวอย่างต่อเนื่องของภาคการท่องเที่ยว
- การขยายตัวในเกณฑ์ดีของการอุปโภคบริโภคภายในประเทศ
- การเพิ่มขึ้นของแรงขับเคลื่อนจากการใช้จ่ายและการลงทุนภาครัฐ
- การกลับมาขยายตัวอย่างช้า ๆ ของภาคการส่งออก

- ข้อจำกัดและปัจจัยเสี่ยง

- หนี้สินครัวเรือนและภาคธุรกิจที่อยู่ในเกณฑ์สูง และมาตรฐานสินเชื่อที่มีความเข้มงวด
- การเปลี่ยนแปลงสภาพภูมิอากาศ
- ความผันผวนของระบบเศรษฐกิจและการเงินโลก

การบริหารนโยบายเศรษฐกิจมหภาคในช่วงที่เหลือของปี 2567 ควรให้ความสำคัญกับ

- 1 การรักษาสภาพอากาศทางเศรษฐกิจและการเมืองภายในประเทศ
- 2 การขับเคลื่อนการลงทุนภาคเอกชน โดย (1) เร่งสร้างความเชื่อมั่นให้กับนักลงทุนต่างชาติ (2) พัฒนาระบบนิเวศที่เหมาะสมเพื่อดึงดูดอุตสาหกรรมและบริการเป้าหมายให้เข้ามาลงทุนในประเทศไทย (3) เร่งรัดโครงการลงทุนในโครงสร้างพื้นฐานและการพัฒนาพื้นที่เศรษฐกิจ (4) เพิ่มผลิตภาพการผลิตผ่านการใช้นวัตกรรมและเทคโนโลยีขั้นสูง
- 3 การปกป้องภาคการผลิตจากการท่วมตลาดและการใช้นโยบายการค้าที่ไม่เป็นธรรม โดย (1) ตรวจสอบและเฝ้าระวังการท่วมตลาดรวมทั้งการใช้มาตรการและวิธีการทางการค้าที่ไม่เป็นธรรมจากประเทศผู้ส่งออกสำคัญ (2) ปรับปรุงกระบวนการตรวจสอบคุณภาพสินค้านำเข้า (3) ดำเนินการอย่างเคร่งครัดกับผู้กระทำผิดผิดลักลอบนำเข้าสินค้าที่ผิดกฎหมาย
- 4 การดูแลสภาพคล่องให้เพียงพอสำหรับภาคธุรกิจโดยเฉพาะธุรกิจ SMEs ที่มีศักยภาพแต่ประสบปัญหาการเข้าถึงสภาพคล่องควบคู่ไปกับการยกระดับศักยภาพการผลิตและเพิ่มขีดความสามารถให้แก่ผู้ประกอบการ SMEs
- 5 การเร่งรัดการเบิกจ่ายงบประมาณเพื่อให้เม็ดเงินรายจ่ายภาครัฐเข้าสู่ระบบเศรษฐกิจโดยเร็ว และเร่งรัดกระบวนการจัดทำงบประมาณรายจ่ายประจำปี 2568 ไม่ให้เกิดความล่าช้า
- 6 การเตรียมการรองรับผลกระทบจากการเปลี่ยนแปลงสภาพภูมิอากาศ โดยเฉพาะปรากฏการณ์ลานีญาและเอลนีโญ
- 7 การเร่งรัดแก้ไขปัญหามลพิษทางอากาศ (PM2.5) และการเตรียมความพร้อมของปัจจัยแวดล้อมด้านการท่องเที่ยวสำคัญ
- 8 การเตรียมมาตรการเพื่อรองรับผลกระทบและใช้ประโยชน์จากความผันผวนของระบบเศรษฐกิจและการค้าโลก อาทิ ความรุนแรงของความตึงเครียดทางภูมิรัฐศาสตร์ การกีดกันทางการค้า การเปลี่ยนแปลงของสภาพภูมิอากาศ และความผันผวนในตลาดการเงินโลก

การอุปโภคบริโภคภาคเอกชน ขยายตัวร้อยละ 4.0 ชะลอลงจากร้อยละ 6.9 ในไตรมาสก่อน โดยการใช้จ่ายหมวดบริการขยายตัวร้อยละ 6.0 ชะลอลงจากร้อยละ 13.7 ในไตรมาสก่อนหน้า ตามการชะลอลงของการใช้จ่ายในกลุ่มโรงแรมและภัตตาคาร กลุ่มบริการทางการเงิน การบริการด้านการศึกษา และกลุ่มสถานบันเทิงอื่น ๆ การใช้จ่ายหมวดสินค้าไม่คงทนขยายตัวร้อยละ 3.6 ชะลอลงจากร้อยละ 4.7 ตามการชะลอลงของการใช้จ่ายกลุ่มอาหารและเครื่องดื่มไม่มีแอลกอฮอล์และการใช้จ่ายกลุ่มเครื่องดื่มที่มีแอลกอฮอล์ ส่วนการใช้จ่ายหมวดสินค้าคงทนลดลงร้อยละ 6.5 ต่อเนื่องจากการลดลงร้อยละ 6.7 ในไตรมาสก่อนหน้า ตามการลดลงของการใช้จ่ายเพื่อซื้อยานพาหนะซึ่งส่วนหนึ่งเป็นผลจากการตัดสินใจชะลอการซื้อรถยนต์ไฟฟ้า



ในช่วงที่การแข่งขันด้านราคามีความรุนแรงมากขึ้น การใช้จ่ายในหมวดสินค้ากึ่งคงทนขยายตัวร้อยละ 4.3 ตามการขยายตัวของ การใช้จ่ายเพื่อซื้อเฟอร์นิเจอร์ และการใช้จ่ายกลุ่มเสื้อผ้าและรองเท้า สำหรับดัชนีความเชื่อมั่นของผู้บริโภคเกี่ยวกับภาวะเศรษฐกิจโดยรวมในไตรมาสนี้อยู่ที่ระดับ 54.3 ลดลงจากระดับ 57.2 ในไตรมาสก่อนหน้า การใช้จ่ายเพื่อการอุปโภคของรัฐบาลขยายตัวร้อยละ 0.3 ปรับตัวดีขึ้นจากการลดลงร้อยละ 2.1 ในไตรมาสก่อนหน้า โดยรายจ่ายการโอนเพื่อสวัสดิการสังคมที่ไม่เป็นตัวเงินสำหรับสินค้าและบริการในระบบตลาดเพิ่มขึ้นร้อยละ 6.9 เทียบกับการลดลงร้อยละ 10.7 ในไตรมาสก่อนหน้า และค่าตอบแทนแรงงาน (เงินเดือน ค่าบำเหน็จบำนาญ) ขยายตัวร้อยละ 0.8 ขณะที่ค่าซื้อสินค้าและบริการลดลงร้อยละ 3.8 สำหรับอัตราการเบิกจ่ายงบประมาณรายจ่ายประจำในไตรมาสนี้อยู่ที่ร้อยละ 27.7 (สูงกว่าอัตราเบิกจ่ายร้อยละ 19.2 ในไตรมาสก่อนหน้า และร้อยละ 24.3 ในไตรมาสเดียวกันของปีก่อน)

รวมครึ่งแรกของปี 2567 การอุปโภคบริโภคภาคเอกชนขยายตัวร้อยละ 5.4 ขณะที่การใช้จ่ายเพื่อการอุปโภคของรัฐบาลลดลงร้อยละ 0.9

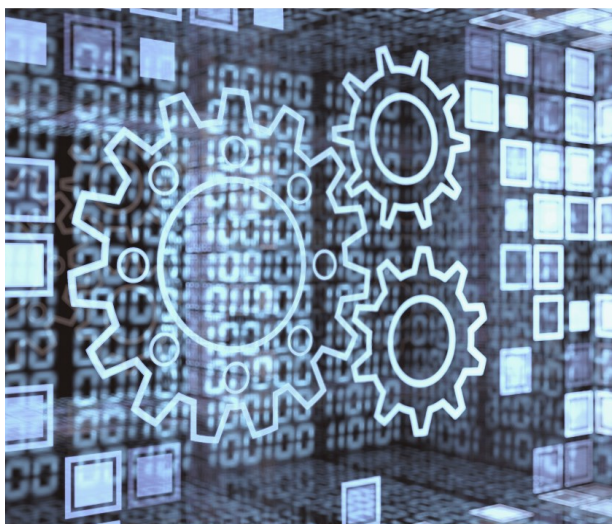

การลงทุนรวม ลดลงต่อเนื่องเป็นไตรมาสที่สามร้อยละ 6.2 โดยการลงทุนภาคเอกชนลดลงร้อยละ 6.8 ตามการลดลงของการลงทุนในหมวดเครื่องจักรเครื่องมือร้อยละ 8.1 สอดคล้องกับการลดลงของการลงทุนในหมวดยานพาหนะร้อยละ 22.5 และการชะลอตัวของปริมาณการนำเข้าสินค้าทุน ส่วนการลงทุนหมวดก่อสร้างลดลงร้อยละ 2.2 ตามการลดลงของการก่อสร้างที่อยู่อาศัย และการก่อสร้างอาคารพาณิชย์เป็นสำคัญ ขณะที่การก่อสร้างโรงงานขยายตัวต่อเนื่อง การลงทุนภาครัฐ ลดลงร้อยละ 4.3 เทียบกับการลดลงร้อยละ 27.7 ในไตรมาสก่อนหน้า โดยการลงทุนของรัฐบาลลดลงร้อยละ 12.8 ขณะที่การลงทุนของรัฐวิสาหกิจขยายตัวร้อยละ 10.1 สำหรับอัตราการเบิกจ่ายงบประมาณรายจ่ายลงทุนในไตรมาสนี้อยู่ที่ร้อยละ 24.0 (สูงกว่าอัตราเบิกจ่ายร้อยละ 5.7 ในไตรมาสก่อนหน้า และร้อยละ 19.0 ในไตรมาสเดียวกันของปีก่อน)

รวมครึ่งแรกของปี 2567 การลงทุนรวมลดลงร้อยละ 5.1 โดยการลงทุนภาคเอกชนลดลงร้อยละ 0.9 และการลงทุนภาครัฐลดลงร้อยละ 16.7



การส่งออกสินค้า มีมูลค่า 73,315 ล้านดอลลาร์ สรอ. เพิ่มขึ้นร้อยละ 4.5 ปรับตัวดีขึ้นจากการลดลงร้อยละ 1.1 ในไตรมาสก่อนหน้า โดยปริมาณส่งออกเพิ่มขึ้นร้อยละ 2.7 ตามการขยายตัวของปริมาณการส่งออกสินค้าอุตสาหกรรมและสินค้าเกษตร ขณะที่ราคาส่งออกเพิ่มขึ้นร้อยละ 1.7 กลุ่มสินค้าที่มีมูลค่าส่งออกเพิ่มขึ้น เช่น ข้าว (ร้อยละ 53.0) ยางพารา (ร้อยละ 37.3) คอมพิวเตอร์ (ร้อยละ 147.9) อุปกรณ์สื่อสาร

โทรคมนาคม (ร้อยละ 58.5) ยานยนต์ (ร้อยละ 3.3) และชิ้นส่วนและอุปกรณ์คอมพิวเตอร์ (ร้อยละ 22.5) เป็นต้น กลุ่มสินค้าที่มีมูลค่าส่งออกลดลง เช่น ทุเรียน (ลดลงร้อยละ 1.0) น้ำตาล (ลดลงร้อยละ 26.3) ผลิตภัณฑ์ยาง (ลดลงร้อยละ 10.5) แผงวงจรรวมและชิ้นส่วน (ลดลงร้อยละ 14.5) ชิ้นส่วนและอุปกรณ์ยานยนต์ (ลดลงร้อยละ 0.6) และชิ้นส่วนเครื่องใช้ไฟฟ้า (ลดลงร้อยละ 12.8) เป็นต้น

รวมครึ่งแรกของปี 2567 การส่งออกสินค้ามีมูลค่า 142,908 ล้านดอลลาร์ สรอ. เพิ่มขึ้นร้อยละ 1.7 โดยปริมาณและราคาส่งออกเพิ่มขึ้นร้อยละ 0.2 และร้อยละ 1.5 ตามลำดับ

สาขาเกษตรกรรม การป่าไม้ และการประมง ลดลงร้อยละ 1.1 ต่อเนื่องจากการลดลงร้อยละ 2.7 ในไตรมาสก่อนหน้า โดยผลผลิตสินค้าเกษตรลดลงร้อยละ 1.7 ต่อเนื่องจากการลดลงร้อยละ 2.9 ในไตรมาสก่อนหน้า ตามการลดลงของผลผลิตสินค้าสำคัญ ๆ อาทิ ข้าวเปลือก (ลดลงร้อยละ 13.0) กลุ่มไม้ผล (ลดลงร้อยละ 8.0) มันสำปะหลัง (ลดลงร้อยละ 8.4) กุ้งขาวแวนนาไม (ลดลงร้อยละ 17.6) และยางพารา

เศรษฐกิจไทยในไตรมาสที่สองของปี 2567

(ลดลงร้อยละ 0.6) ตามลำดับ ในขณะที่ผลผลิตสินค้าเกษตรที่ปรับตัวเพิ่มขึ้น อาทิ อ้อย (ร้อยละ 41.9) ปาล์มน้ำมัน (ร้อยละ 40.8) ข้าวโพดเลี้ยงสัตว์ (ร้อยละ 11.1) โคน้ำ (ร้อยละ 4.8) และไก่เนื้อ (ร้อยละ 1.1) ตามลำดับ ส่วนราคาสินค้าเกษตรเพิ่มขึ้นร้อยละ 10.7 เร่งขึ้นจากร้อยละ 5.5 ตามการเพิ่มขึ้นของดัชนีราคาสินค้าเกษตรสำคัญ ๆ เช่น ยางพารา (ร้อยละ 68.6) กลุ่มผลไม้ (ร้อยละ 22.6) ข้าวเปลือก (ร้อยละ 8.4) อ้อย (ร้อยละ 28.6) และไข่ไก่ (ร้อยละ 3.5) ขณะที่ดัชนีราคาสินค้าเกษตรสำคัญบางรายการปรับตัวลดลง เช่น สุกร (ลดลงร้อยละ 16.9) มันสำปะหลัง (ลดลงร้อยละ 21.9) และปาล์มน้ำมัน (ลดลงร้อยละ 18.4) ตามลำดับ การเพิ่มขึ้นของดัชนีราคาสินค้าเกษตร ส่งผลให้รายได้เกษตรกรโดยรวมเพิ่มขึ้นต่อเนื่องเป็นไตรมาสที่ 3 ร้อยละ 8.9

รวมครึ่งแรกของปี 2567 สาขาเกษตรกรรม การป่าไม้ และการประมงลดลงร้อยละ 1.9

สาขาการผลิตสินค้าอุตสาหกรรม ขยายตัวร้อยละ 0.2 ปรับตัวดีขึ้นจากการลดลงร้อยละ 2.9 ในไตรมาสก่อนหน้า ตามการเพิ่มขึ้นของกลุ่มการผลิตเพื่อการบริโภคภายในประเทศขยายตัวร้อยละ 2.5 ในขณะที่ กลุ่มการผลิตเพื่อการส่งออกและกลุ่มการผลิตที่มีสัดส่วนการส่งออกในช่วงร้อยละ 30-60 ลดลงร้อยละ 1.5 และร้อยละ 4.5 ตามลำดับ การผลิตสินค้าสำคัญ ๆ ที่เพิ่มขึ้น เช่น การผลิตน้ำมันปาล์ม (ร้อยละ 25.5) การผลิตอาหารสัตว์สำเร็จรูป (ร้อยละ 13.5) การผลิตเครื่องจักรอื่น ๆ ที่ใช้งานทั่วไป (ร้อยละ 8.7) การผลิตสตาโรซ์ และผลิตภัณฑ์จากสตาโรซ์ (ร้อยละ 30.1) และการผลิตผลิตภัณฑ์ที่ได้จากการกลั่นปิโตรเลียม (ร้อยละ 1.9) เป็นต้น ส่วนการผลิตสินค้าสำคัญ ๆ ที่ลดลง เช่น การผลิตยานยนต์ (ลดลงร้อยละ 13.4) การผลิตชิ้นส่วนและแผงวงจรฯ (ลดลงร้อยละ 18.3) การผลิตผลิตภัณฑ์คอนกรีต ปูนซีเมนต์ และปูนปลาสเตอร์ (ลดลงร้อยละ 9.7) การผลิตจักรยานยนต์ (ลดลงร้อยละ 14.9) และการผลิตยางนอกและยางใน การหล่อตอกยางและการซ่อมสร้างยาง (ลดลงร้อยละ 7.2) เป็นต้น สำหรับอัตราการใช้จ่ายการผลิตเฉลี่ยในไตรมาสนี้อยู่ที่ร้อยละ 57.79 ต่ำกว่าร้อยละ 60.43 ในไตรมาสก่อนหน้า และต่ำกว่าร้อยละ 58.56 ในไตรมาสเดียวกันของปีก่อน

รวมครึ่งแรกของปี 2567 สาขาการผลิตอุตสาหกรรมลดลงร้อยละ 1.4

สาขาที่พักแรมและบริการด้านอาหาร ขยายตัวร้อยละ 7.8 ต่อเนื่องจากร้อยละ 11.8 ในไตรมาสก่อนหน้า โดยในไตรมาสนี้นักท่องเที่ยวต่างประเทศที่เดินทางเข้ามาท่องเที่ยว

ในประเทศไทยจำนวน 8.131 ล้านคน (คิดเป็นร้อยละ 93.67 ของจำนวนนักท่องเที่ยวต่างประเทศในช่วงก่อนเกิดการแพร่ระบาดของโรคโควิด-19) ส่งผลให้มูลค่าบริการรับด้านการท่องเที่ยวในไตรมาสนี้อยู่ที่ 3.32 แสนล้านบาท เพิ่มขึ้นต่อเนื่องเป็นไตรมาสที่ 12 ร้อยละ 38.6 ส่วนการท่องเที่ยวภายในประเทศของนักท่องเที่ยวชาวไทย (ไทยเที่ยวไทย) ขยายตัวต่อเนื่องเป็นไตรมาสที่ 10 ร้อยละ 13.0 สร้างรายรับจากนักท่องเที่ยวชาวไทย จำนวน 2.45 แสนล้านบาท เพิ่มขึ้นร้อยละ 16.9 ส่งผลให้ในไตรมาสนี้นักท่องเที่ยวต่างชาติมีรายรับรวมจากการท่องเที่ยว 5.77 แสนล้านบาท เพิ่มขึ้นร้อยละ 28.5 สำหรับอัตราการเข้าพักเฉลี่ยในไตรมาสนี้อยู่ที่ร้อยละ 69.92 ต่ำกว่าร้อยละ 75.27 ในไตรมาสก่อนหน้า แต่สูงกว่าร้อยละ 66.93 ในไตรมาสเดียวกันของปีก่อน

รวมครึ่งแรกของปี 2567 สาขาที่พักแรมและบริการด้านอาหารขยายตัวร้อยละ 9.8

สาขาการขนส่งและการขายปลีก การซ่อมยานยนต์และจักรยานยนต์ ขยายตัวร้อยละ 3.0 เทียบกับการขยายตัวร้อยละ 4.3 ในไตรมาสก่อนหน้า สอดคล้องกับการชะลอตัวของการอุปโภคบริโภคภาคเอกชน ประกอบกับการขยายตัวต่อเนื่องของภาคการท่องเที่ยว

รวมครึ่งแรกของปี 2567 สาขาการขนส่งและการขายปลีกขยายตัวร้อยละ 3.7

สาขาการขนส่งและสถานที่เก็บสินค้า ขยายตัวร้อยละ 8.1 เทียบกับการขยายตัวร้อยละ 9.7 ในไตรมาสก่อนหน้า โดยบริการขนส่งเพิ่มขึ้นร้อยละ 7.9 ตามการเพิ่มขึ้นของบริการขนส่งทางอากาศ (ร้อยละ 22.3) บริการขนส่งทางบกและท่อลำเลียง (ร้อยละ 5.2) และบริการขนส่งทางน้ำ (ร้อยละ 2.6)

รวมครึ่งแรกของปี 2567 สาขาการขนส่ง และสถานที่เก็บสินค้าขยายตัวร้อยละ 9.0

สาขาการก่อสร้าง ลดลงร้อยละ 5.5 ต่อเนื่องจากการลดลงร้อยละ 17.3 ในไตรมาสก่อนหน้า โดยการก่อสร้างภาครัฐลดลงร้อยละ 7.8 เทียบกับการลดลงร้อยละ 30.1 ในไตรมาสก่อนหน้า ตามการลดลงของการก่อสร้างของรัฐบาลร้อยละ 17.2 และการก่อสร้างภาคเอกชนลดลงร้อยละ 2.2 สำหรับดัชนีราคาวัสดุก่อสร้างลดลงร้อยละ 0.4 ตามการลดลงของราคาหมวดเหล็ก (ลดลงร้อยละ 2.0) ราคาหมวดวัสดุก่อสร้างอื่น ๆ (ลดลงร้อยละ 1.6) และราคาสุขภัณฑ์ (ลดลงร้อยละ 3.8) เป็นสำคัญ

รวมครึ่งแรกของปี 2567 สาขาการก่อสร้างลดลงร้อยละ 11.2



1. ภาวะเศรษฐกิจไทยไตรมาสที่สองของปี 2567

ด้านการใช้จ่าย

การอุปโภคบริโภคภาคเอกชน: ขยายตัวร้อยละ 4.0 ชะลอลงจากร้อยละ 6.9 ในไตรมาสก่อนหน้า โดยการใช้จ่ายหมวดบริการขยายตัวร้อยละ 6.0 ชะลอลงจากร้อยละ 13.7 ในไตรมาสก่อนหน้า ตามการชะลอลงของการใช้จ่ายในกลุ่มโรงแรมและภัตตาคาร กลุ่มบริการทางการเงิน การบริการด้านการศึกษา และกลุ่มสถานบันเทิงอื่น ๆ การใช้จ่ายหมวดสินค้าไม่คงทนขยายตัวร้อยละ 3.6 ชะลอลงจากร้อยละ 4.7 ในไตรมาสก่อนหน้า ตามการชะลอลงของการใช้จ่ายกลุ่มอาหารและเครื่องดื่มที่ไม่มีแอลกอฮอล์และการใช้จ่ายกลุ่มเครื่องดื่มที่มีแอลกอฮอล์ ส่วนการใช้จ่ายหมวดสินค้าคงทนลดลงร้อยละ 6.5 ต่อเนื่องจากการลดลงร้อยละ 6.7 ในไตรมาสก่อนหน้า ตามการลดลงของการใช้จ่ายเพื่อซื้อยานพาหนะส่วนหนึ่งเป็นผลมาจากพฤติกรรมของผู้บริโภคที่เปลี่ยนแปลงไปโดยให้ความสำคัญกับรถยนต์พลังงานทางเลือกมากขึ้น ประกอบกับการแข่งขันด้านราคาที่ยืดเยื้อ ส่งผลให้ผู้บริโภคชะลอการตัดสินใจซื้อรถยนต์ใหม่ อย่างไรก็ตาม การใช้จ่ายในหมวดสินค้าคงทนขยายตัวร้อยละ 4.3 ตามการขยายตัวของค่าใช้จ่ายเพื่อซื้อเฟอร์นิเจอร์ และการใช้จ่ายกลุ่มเสื้อผ้าและรองเท้า สำหรับดัชนีความเชื่อมั่นของผู้บริโภคเกี่ยวกับภาวะเศรษฐกิจโดยรวมในไตรมาสนี้อยู่ที่ระดับ 54.3 ลดลงจากระดับ 57.2 ในไตรมาสก่อนหน้า

รวมครึ่งแรกของปี 2567 การอุปโภคบริโภคภาคเอกชนขยายตัวร้อยละ 5.4 ต่อเนื่องจากร้อยละ 7.6 ในช่วงครึ่งหลังของปี 2566

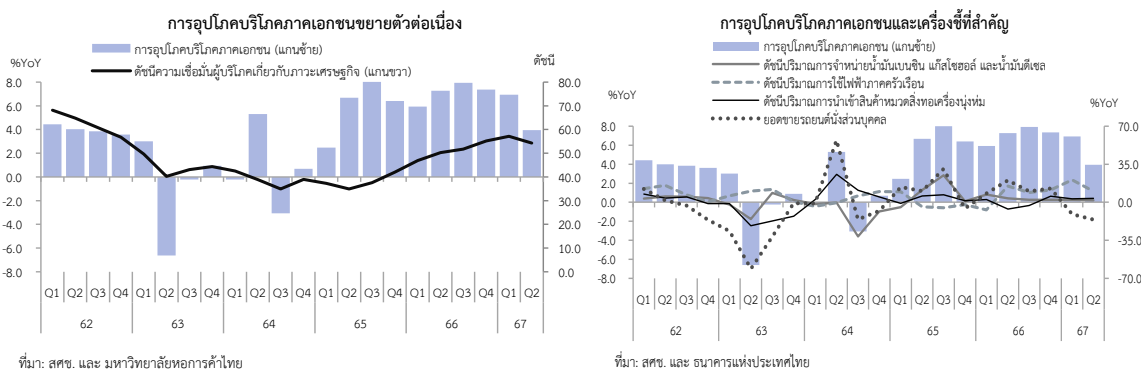

การลงทุนภาคเอกชน: ลดลงครั้งแรกในรอบ 10 ไตรมาส ร้อยละ 6.8 เทียบกับการขยายตัวร้อยละ 4.6 ในไตรมาสก่อนหน้า ตามการลดลงของการลงทุนในหมวดเครื่องจักรเครื่องมือร้อยละ 8.1 เทียบกับการขยายตัวร้อยละ 4.5 ในไตรมาสก่อนหน้า โดยเป็นผลจากการลดลงของการลงทุนในหมวดยานพาหนะร้อยละ 22.5 ต่อเนื่องจากการลดลงร้อยละ 19.5 ในไตรมาสก่อนหน้า และสอดคล้องกับปริมาณการนำเข้าสินค้าทุนที่ขยายตัวร้อยละ 0.4 ชะลอลงจากการขยายตัวในเกณฑ์สูงร้อยละ 24.6 ในไตรมาสก่อนหน้า และการลงทุนในหมวดการก่อสร้างลดลงครั้งแรกในรอบ 8 ไตรมาส ร้อยละ 2.2 เทียบกับการขยายตัวร้อยละ 5.2 ในไตรมาสก่อนหน้า โดยเป็นผลจากการลดลงของการก่อสร้างที่อยู่อาศัยร้อยละ 7.4 เทียบกับการขยายตัวร้อยละ 1.6 ในไตรมาสก่อนหน้า สอดคล้องกับการชะลอตัวของสินเชื่อครัวเรือน และมาตรฐานสินเชื่อที่เข้มงวดมากขึ้น ประกอบกับราคาที่อยู่อาศัยใหม่ที่ปรับตัวเพิ่มขึ้น ส่วนการก่อสร้างอาคารพาณิชย์ลดลงร้อยละ 10.4 เทียบกับการขยายตัวร้อยละ 3.0 ในไตรมาสก่อนหน้า ขณะที่การก่อสร้างโรงงานขยายตัวร้อยละ 20.8 ชะลอลงจากร้อยละ 35.1 ในไตรมาสก่อนหน้า การปรับตัวลดลงของการลงทุนภาคเอกชนในไตรมาสนี้นี้สอดคล้องกับการลดลงของดัชนีความเชื่อมั่นทางธุรกิจที่ระดับ 48.0 จากระดับ 48.8 ในไตรมาสก่อนหน้า และต่ำกว่าระดับ 50 ติดต่อกันเป็นไตรมาสที่ 4

รวมครึ่งแรกของปี 2567 การลงทุนภาคเอกชนลดลงร้อยละ 0.9 ตามการลดลงของการลงทุนในหมวดเครื่องจักรเครื่องมือร้อยละ 1.3 ขณะที่การลงทุนในหมวดการก่อสร้างขยายตัวร้อยละ 1.2

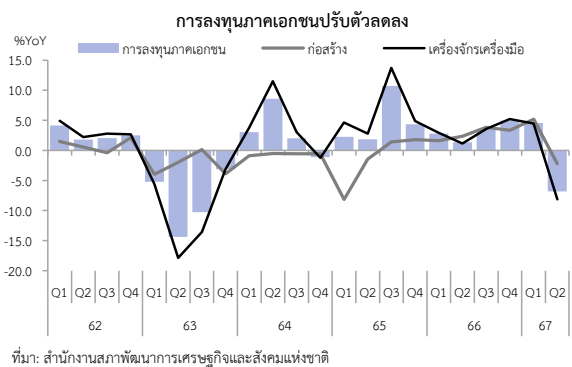

ในไตรมาสที่สองของปี 2567 การอุปโภคบริโภคภาคเอกชนขยายตัวต่อเนื่อง การลงทุนภาคเอกชนลดลงครั้งแรกในรอบ 10 ไตรมาส ขณะที่การส่งออกสินค้ากลับมาขยายตัว

การอุปโภคบริโภคภาคเอกชนขยายตัวร้อยละ 4.0 ต่อเนื่องจากร้อยละ 6.9 ในไตรมาสก่อน ตามการชะลอตัวลงของการใช้จ่ายหมวดบริการ สินค้าไม่คงทน และการลดลงของการใช้จ่ายหมวดสินค้าคงทน

การลงทุนภาคเอกชนลดลงครั้งแรกในรอบ 10 ไตรมาส ร้อยละ 6.8 ตามการลดลงของทั้งการลงทุนหมวดเครื่องจักรเครื่องมือ และหมวดการก่อสร้าง

การส่งออก: มูลค่าการส่งออกในรูปแบบดอลลาร์ สรอ. ในไตรมาสที่สองของปี 2567 มีมูลค่า 73,315 ล้านดอลลาร์ สรอ. เพิ่มขึ้นร้อยละ 4.5 เทียบกับการลดลงร้อยละ 1.1 ในไตรมาสก่อนหน้า ตามการเพิ่มขึ้นทั้งปริมาณและราคาส่งออก โดยดัชนีปริมาณการส่งออก กลับมาขยายตัวร้อยละ 2.7 เทียบกับการลดลงร้อยละ 2.4 ในไตรมาสก่อนหน้า ตามการฟื้นตัวของปริมาณการส่งออกสินค้าอุตสาหกรรมและสินค้าเกษตร ขณะที่ดัชนีราคาสินค้าส่งออก เพิ่มขึ้นต่อเนื่องเป็นไตรมาสที่ 15 ร้อยละ 1.7 โดยดัชนีราคาส่งออกสินค้าเกษตรยังขยายตัวในเกณฑ์สูง ร้อยละ 7.7 เมื่อหักการส่งออกทองคำออกแล้ว มูลค่าการส่งออกขยายตัวร้อยละ 4.3 ส่วนการส่งออกในรูปแบบของเงินบาท มีมูลค่า 2,691 พันล้านบาท เพิ่มขึ้นต่อเนื่องเป็นไตรมาสที่สาม ร้อยละ 11.2

รวมครึ่งแรกของปี 2567 การส่งออกสินค้ามีมูลค่า 142,908 ล้านดอลลาร์ สรอ. เพิ่มขึ้นต่อเนื่อง ร้อยละ 1.7 จากการขยายตัวร้อยละ 1.9 ในช่วงครึ่งหลังของปีที่ผ่านมา โดยปริมาณส่งออกเพิ่มขึ้นร้อยละ 0.2 ขณะที่ราคาส่งออกเพิ่มขึ้นร้อยละ 1.5 การส่งออกในรูปแบบเงินบาทมีมูลค่า 5,174 พันล้านบาท ปรับตัวเพิ่มขึ้นร้อยละ 7.6 เทียบกับการลดลงร้อยละ 0.9 ในช่วงครึ่งหลังของปีที่ผ่านมา

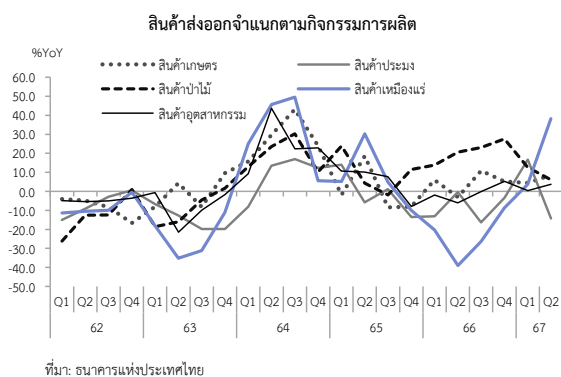
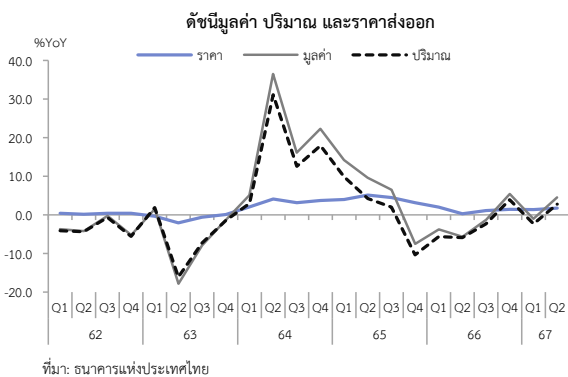

มูลค่าการส่งออกสินค้าเกษตร ขยายตัวต่อเนื่องเป็นไตรมาสที่ 4 ที่ร้อยละ 8.5 เร่งขึ้นจากร้อยละ 4.5 ในไตรมาสก่อนหน้า โดยเป็นผลจากการขยายตัวของดัชนีปริมาณส่งออก ร้อยละ 0.8 ขณะที่ดัชนีราคาการส่งออกยังขยายตัวในเกณฑ์สูงร้อยละ 7.7 สอดคล้องกับความต้องการในตลาดโลกที่ยังอยู่ในเกณฑ์สูง โดยมูลค่าการส่งออกสินค้าเกษตรที่สำคัญ ได้แก่ ข้าว เพิ่มขึ้นต่อเนื่องเป็นไตรมาสที่ 6 ร้อยละ 53.0 ซึ่งเป็นผลจากการเพิ่มขึ้นของทั้งราคาและปริมาณการส่งออก ร้อยละ 16.5 และร้อยละ 31.4 ตามลำดับ ตามการส่งออกไปยังตลาดอินโดนีเซีย อิรัก สหรัฐฯ และแอฟริกาใต้ เป็นสำคัญ ยางพารา เพิ่มขึ้นต่อเนื่องเป็นไตรมาสที่ 3 ร้อยละ 37.3 เพิ่มขึ้นทั้งปริมาณและราคาส่งออก ร้อยละ 26.2 และร้อยละ 8.9 ตามลำดับ ตามการส่งออกไปยังตลาดจีน มาเลเซีย และสหรัฐฯ เป็นสำคัญ ขณะที่ทุเรียน ลดลงเล็กน้อยร้อยละ 1.0 โดยปริมาณการส่งออกลดลงร้อยละ 8.3 ตามปริมาณการส่งออกไปยังตลาดจีนที่ยังชะลอตัว ขณะที่ราคาส่งออกเพิ่มขึ้นร้อยละ 7.9 มูลค่าการส่งออกสินค้าอุตสาหกรรม เพิ่มขึ้นต่อเนื่องเป็นไตรมาสที่ 3 ร้อยละ 3.7 เร่งขึ้นจากร้อยละ 0.4 ในไตรมาสก่อนหน้า ตามการกลับมาขยายตัวของปริมาณการส่งออก ขณะที่ดัชนีราคาส่งออกเพิ่มขึ้นต่อเนื่อง มูลค่าการส่งออกสินค้าอุตสาหกรรมสำคัญที่ขยายตัว เช่น คอมพิวเตอร์ (ร้อยละ 147.9) อุปกรณ์สื่อสารโทรคมนาคม (ร้อยละ 58.5) ยานยนต์ (ร้อยละ 3.3) และชิ้นส่วนและอุปกรณ์คอมพิวเตอร์ (ร้อยละ 22.5) เป็นต้น ขณะที่มูลค่าการส่งออกสินค้าอุตสาหกรรมสำคัญที่ลดลง เช่น น้ำตาล (ลดลงร้อยละ 26.3) แผงวงจรรวมและชิ้นส่วน (ลดลงร้อยละ 14.5) ชิ้นส่วนและอุปกรณ์ยานยนต์ (ลดลงร้อยละ 0.6) ชิ้นส่วนเครื่องใช้ไฟฟ้า (ลดลงร้อยละ 12.8) และผลิตภัณฑ์ยาง (ลดลงร้อยละ 10.5) เป็นต้น มูลค่าการส่งออกสินค้าประมง ปรับตัวลดลงร้อยละ 14.2 สินค้าที่มีมูลค่าการส่งออกลดลง อาทิ กุ้ง ปู กุ้งและล็อบสเตอร์ (ลดลงร้อยละ 27.2) ขณะที่สินค้าส่งออกอื่น ๆ เพิ่มขึ้นร้อยละ 15.7 โดยการส่งออกทองคำที่ยังไม่ขึ้นรูปขยายตัวร้อยละ 11.8

สินค้าส่งออกสำคัญ ในรูปดอลลาร์ สรอ.

| %YoY | 2566 | | | | | | | | 2567 | | | สัดส่วน Q2/67 (%) |
|--------------------------|-------------|-------------|------------|-------------|-------------|-------------|------------|------------|------------|------------|-------------|-------------------|
| | ทั้งปี | H1 | H2 | Q1 | Q2 | Q3 | Q4 | H1 | Q1 | Q2 | | |
| สินค้าเกษตร | 3.9 | 0.4 | 8.2 | 6.0 | -3.0 | 10.8 | 5.3 | 6.9 | 4.5 | 8.5 | 9.6 | |
| ข้าว | 29.4 | 21.3 | 36.4 | 24.4 | 18.3 | 27.3 | 43.8 | 48.1 | 43.2 | 53.0 | 2.3 | |
| ยาง | -29.2 | -38.9 | -17.1 | -37.7 | -40.2 | -33.8 | 6.5 | 30.6 | 24.9 | 37.3 | 1.5 | |
| ทุเรียน | 28.1 | 29.0 | 25.7 | 218.9 | 19.6 | 87.8 | -51.7 | -7.1 | -53.2 | -1.0 | 3.5 | |
| ผลไม้อื่น ๆ | 15.8 | -0.4 | 31.6 | 12.7 | -7.3 | 42.3 | 18.6 | -3.1 | 11.6 | -12.7 | 0.9 | |
| สินค้าอุตสาหกรรม | -0.9 | -4.1 | 2.5 | -2.0 | -6.1 | -0.1 | 5.3 | 2.0 | 0.4 | 3.7 | 86.7 | |
| อาหาร | -2.6 | -3.0 | -2.2 | 3.4 | -8.8 | -5.7 | 1.7 | -3.0 | -7.2 | 1.5 | 7.5 | |
| น้ำตาล | 21.8 | 33.9 | 5.4 | 32.4 | 35.4 | -0.4 | 16.1 | -27.7 | -29.1 | -26.3 | 1.4 | |
| ปลากะพงและปลาแปรรูป | -7.2 | -6.6 | -7.7 | -2.3 | -10.8 | -11.6 | -3.7 | 8.6 | 9.0 | 8.2 | 1.0 | |
| เปิด-ปิดกระป๋องและแปรรูป | -6.3 | -5.9 | -6.8 | -5.6 | -6.2 | -11.2 | -1.7 | 5.5 | 2.2 | 9.0 | 1.0 | |
| เครื่องดื่ม | 1.9 | 1.3 | 2.7 | -1.5 | 3.9 | -1.2 | 6.9 | 7.7 | 11.5 | 4.3 | 1.1 | |

มูลค่าการส่งออกสินค้าในรูปแบบดอลลาร์ สรอ. กลับมาขยายตัวร้อยละ 4.5 ตามการขยายตัวเร่งขึ้นของการส่งออกสินค้าอุตสาหกรรมและสินค้าเกษตร

สินค้าส่งออกสำคัญ ในรูปดอลลาร์ สหรัฐ.

| %YoY | 2566 | | | | | | | 2567 | | | สัดส่วน Q2/67 (%) |
|--|--------------|--------------|--------------|--------------|-------------|--------------|-------------|--------------|--------------|--------------|----------------------|
| | ทั้งปี | H1 | H2 | Q1 | Q2 | Q3 | Q4 | H1 | Q1 | Q2 | |
| ผลิตภัณฑ์ยาง | -13.1 | -6.1 | -20.6 | 0.3 | -12.3 | -22.4 | -18.9 | -15.1 | -19.2 | -10.5 | 1.9 |
| อาหารสัตว์ | -13.6 | -22.7 | -3.6 | -20.9 | -24.6 | -10.3 | 4.0 | 26.9 | 20.3 | 33.8 | 1.0 |
| อิเล็กทรอนิกส์ | -3.6 | -7.1 | -0.2 | -8.1 | -6.1 | -5.1 | 5.0 | 17.1 | 6.6 | 27.4 | 13.7 |
| - คอมพิวเตอร์ | 97.6 | 88.0 | 105.3 | 19.2 | 205.5 | 51.6 | 184.0 | 157.7 | 172.5 | 147.9 | 1.5 |
| - ชิ้นส่วนและอุปกรณ์คอมพิวเตอร์ | -24.2 | -27.2 | -20.6 | -24.9 | -29.6 | -32.7 | -5.0 | 7.1 | -6.9 | 22.5 | 4.4 |
| - แผงวงจรรวมและชิ้นส่วน | 4.3 | 1.3 | 7.2 | -0.2 | 2.9 | 16.4 | -2.0 | -13.0 | -11.3 | -14.5 | 2.8 |
| - อุปกรณ์สื่อสารโทรคมนาคม | 12.9 | 15.7 | 10.7 | 17.6 | 14.0 | 11.7 | 9.9 | 42.1 | 24.3 | 58.5 | 4.6 |
| เครื่องใช้ไฟฟ้า | 4.0 | 6.8 | 1.0 | 4.6 | 9.3 | 2.0 | -0.0 | -4.8 | -4.4 | -5.3 | 8.9 |
| - เครื่องปรับอากาศ | -11.9 | 4.5 | -31.0 | 12.5 | -5.1 | -33.0 | -28.8 | -8.4 | -15.4 | 1.4 | 2.0 |
| - ตู้เย็น | -6.7 | -19.0 | 9.7 | -18.8 | -19.1 | -0.4 | 23.3 | 5.0 | 7.0 | 3.0 | 0.7 |
| - ชิ้นส่วนเครื่องใช้ไฟฟ้า | 31.4 | 35.9 | 27.4 | 27.2 | 44.8 | 40.3 | 16.3 | -7.1 | -0.7 | -12.8 | 2.7 |
| ผลิตภัณฑ์โลหะ | -7.1 | -16.8 | 4.5 | -14.4 | -19.1 | -4.2 | 14.6 | 13.1 | 21.8 | 4.6 | 5.1 |
| ยานยนต์ | 10.4 | 8.8 | 12.0 | 10.5 | 7.0 | 19.4 | 4.9 | -1.2 | -5.3 | 3.3 | 14.3 |
| - รถยนต์นั่ง | 26.2 | 37.4 | 17.8 | 52.7 | 21.4 | 41.9 | 1.0 | 8.1 | -3.8 | 23.7 | 2.7 |
| - รถกระบะและรถบรรทุก | 25.4 | 32.6 | 19.4 | 37.1 | 27.8 | 29.3 | 10.5 | -1.4 | -15.8 | 15.2 | 3.3 |
| - ชิ้นส่วนและอุปกรณ์ยานยนต์ | 0.9 | -6.0 | 8.3 | -8.3 | -3.4 | 6.2 | 10.6 | 1.8 | 4.1 | -0.6 | 6.1 |
| เครื่องจักรและอุปกรณ์ | -0.8 | -1.1 | -0.5 | -0.6 | -1.5 | 0.8 | -1.9 | 3.0 | -1.4 | 7.5 | 8.3 |
| อากาศยาน, เรือ, แหน่น, และรถไฟ | 4.4 | -17.2 | 41.2 | 9.8 | -29.8 | 2.3 | 91.0 | -8.9 | 25.8 | -34.3 | 1.1 |
| เครื่องประดับ | 10.8 | 12.6 | 9.2 | 22.0 | 3.7 | 11.5 | 6.4 | 9.1 | 13.6 | 4.0 | 2.7 |
| เคมีภัณฑ์และปิโตรเคมี | -15.1 | -20.9 | -8.3 | -21.8 | -19.9 | -13.6 | -2.0 | -3.1 | -4.8 | -1.4 | 7.1 |
| ผลิตภัณฑ์ปิโตรเลียม | 0.1 | -17.0 | 20.2 | 3.1 | -29.4 | -3.0 | 51.6 | -5.5 | -3.9 | -6.9 | 3.1 |
| สินค้าประมง | -8.4 | -6.6 | -10.2 | -13.2 | -0.4 | -16.4 | -3.3 | -0.4 | 16.8 | -14.2 | 0.5 |
| กุ้ง, ปู, กุ้ง และล็อบสเตอร์ | -7.7 | -0.4 | -13.8 | -11.2 | 8.7 | -19.6 | -7.4 | -9.1 | 17.3 | -27.2 | 0.2 |
| ปลา | -12.8 | -20.3 | -5.1 | -24.3 | -16.1 | -13.6 | 4.8 | 18.0 | 27.8 | 8.5 | 0.1 |
| สินค้าส่งออกอื่น ๆ | -11.5 | -28.9 | 27.0 | -37.3 | -8.0 | -8.6 | 95.0 | -10.1 | -25.2 | 15.7 | 2.1 |
| ทองคำที่ยังไม่ขึ้นรูป | -15.6 | -34.9 | 26.7 | -46.9 | -1.3 | -9.9 | 98.0 | -4.9 | -16.0 | 11.8 | 1.9 |
| มูลค่าสินค้าส่งออกรวมตามสถิติศุลกากร | -0.8 | -4.6 | 3.2 | -3.3 | -5.8 | 0.3 | 6.4 | 2.0 | -0.3 | 4.3 | 100.0 |
| มูลค่าสินค้าส่งออกรวมตามสถิติศุลกากรชำระเงิน | -1.5 | -4.8 | 1.9 | -3.8 | -5.7 | -1.3 | 5.4 | 1.7 | -1.1 | 4.5 | 98.7 |
| มูลค่าสินค้าส่งออกไม่รวมทองคำ | -1.2 | -3.7 | 1.5 | -1.6 | -5.8 | -1.1 | 4.3 | 1.9 | -0.6 | 4.3 | 96.8 |

ที่มา: ธนาคารแห่งประเทศไทย

ตลาดส่งออก: การส่งออกสินค้าไปยังตลาดหลักส่วนใหญ่ยังคงขยายตัวในเกณฑ์ดี โดยเฉพาะตลาดสหรัฐอเมริกา กลุ่มประเทศ CLMV และ สหภาพยุโรป (27) ไม่รวม UK ขณะที่ตลาดจีน และอาเซียน (9) กลับมาขยายตัว โดยการส่งออกไปยัง ตลาดสหรัฐอเมริกา เพิ่มขึ้นต่อเนื่องเป็นไตรมาสที่ 4 ร้อยละ 12.5 ตามการส่งออก คอมพิวเตอร์ อุปกรณ์และส่วนประกอบ เครื่องโทรศัพท์ อุปกรณ์และส่วนประกอบ และเครื่องจักรกลและ ส่วนประกอบ เป็นสำคัญ ตลาดจีน กลับมาขยายตัวร้อยละ 1.9 ตามการส่งออกคอมพิวเตอร์ อุปกรณ์และ ส่วนประกอบ สินค้าอุตสาหกรรมอื่น ๆ และสินค้าอุตสาหกรรมการเกษตรอื่น ๆ ตลาดอาเซียน (9) กลับมา ขยายตัวร้อยละ 3.1 ตามการส่งออกไปยังตลาดมาเลเซีย เวียดนาม ฟิลิปปินส์ และกัมพูชา เป็นสำคัญ และ ตลาดสหภาพยุโรป (27) ไม่รวม UK ขยายตัวต่อเนื่องร้อยละ 6.5 ตามการเพิ่มขึ้นของการส่งออก คอมพิวเตอร์ อุปกรณ์และส่วนประกอบ อัญมณีและเครื่องประดับ และผลิตภัณฑ์ยางเป็นสำคัญ สำหรับตลาด ที่มีมูลค่าการส่งออกลดลง อาทิ ตลาดญี่ปุ่น ลดลงต่อเนื่องเป็นไตรมาสที่ 3 ที่ร้อยละ 5.9 ตามการลดลงของ การส่งออกเครื่องจักรกลและส่วนประกอบ เคมีภัณฑ์ และเม็ดพลาสติก เป็นสำคัญ ตลาดสหราชอาณาจักร ลดลงต่อเนื่องเป็นไตรมาสที่ 4 ร้อยละ 19.9 ตามการลดลงของการส่งออกอัญมณีและเครื่องประดับ รถจักรยานยนต์และส่วนประกอบ และรถยนต์ อุปกรณ์และส่วนประกอบ เป็นสำคัญ ตลาดเกาหลีใต้ ลดลง ต่อเนื่องร้อยละ 5.4 ตามการลดลงของการส่งออกผลิตภัณฑ์ยาง น้ำมันสำเร็จรูป และแผงวงจรไฟฟ้า เป็นสำคัญ และตลาดไต้หวัน ลดลงต่อเนื่องร้อยละ 1.4 ตามการลดลงของการส่งออกแผงวงจรไฟฟ้า เครื่องปรับอากาศ และส่วนประกอบ และอากาศยานและส่วนประกอบ เป็นสำคัญ

การส่งออกสินค้าไปยัง ตลาดหลักส่วนใหญ่ยังคง ขยายตัวในเกณฑ์ดี โดยเฉพาะตลาดสหรัฐอเมริกา กลุ่มประเทศ CLMV และ สหภาพยุโรป (27) ไม่รวม UK ขณะที่ตลาด จีน และอาเซียน (9) กลับมาขยายตัว

ตลาดส่งออกสำคัญ ในรูปดอลลาร์ สรอ.

| %YOY | ตลาดส่งออกสำคัญ ในรูปดอลลาร์ สรอ. | | | | | | | | | | สัดส่วน Q2/67 (%) |
|--|-----------------------------------|---------|---------|--------|--------|--------|--------|---------|--------|--------|-------------------|
| | ทั้งปี | H1 | H2 | Q1 | Q2 | Q3 | Q4 | H1 | Q1 | Q2 | |
| มูลค่าการส่งออกรวมตามสถิติศุลกากร (ล้านดอลลาร์ สรอ.) | 285,074 | 142,384 | 142,690 | 71,182 | 71,202 | 72,476 | 70,214 | 145,290 | 70,995 | 74,295 | 100.0 |
| (%YoY) | -0.8 | -4.6 | 3.2 | -3.3 | -5.8 | 0.3 | 6.4 | 2.0 | -0.3 | 4.3 | |
| สหรัฐอเมริกา | 1.7 | -3.4 | 6.9 | -3.7 | -3.1 | 3.9 | 10.3 | 11.2 | 9.9 | 12.5 | 17.7 |
| จีน | -0.7 | -3.5 | 2.5 | -7.2 | -0.5 | 4.4 | 0.4 | -1.2 | -5.1 | 1.9 | 13.8 |
| ญี่ปุ่น | -0.3 | -1.3 | 0.9 | -0.3 | -2.4 | 1.8 | -0.15 | -7.5 | -9.0 | -5.9 | 7.7 |
| อาเซียน (9) | -6.8 | -9.2 | -4.1 | -2.9 | -15.0 | -12.0 | 5.0 | 1.2 | -0.6 | 3.1 | 22.9 |
| - อาเซียน (5)* | -1.1 | -6.6 | 5.1 | -1.0 | -11.9 | -4.2 | 16.1 | -2.7 | -5.3 | 0.0 | 13.1 |
| - CLMV** | -14.3 | -12.8 | -15.7 | -5.6 | -19.2 | -21.8 | -8.8 | 7.0 | 6.5 | 7.5 | 9.7 |
| สหภาพยุโรป (27) ไม่รวม UK | -3.7 | -1.7 | -5.7 | -1.2 | -2.2 | -8.0 | -3.2 | 4.4 | 2.4 | 6.5 | 7.8 |
| สหราชอาณาจักร | 1.0 | 11.1 | -8.7 | 2.8 | 20.4 | -0.4 | -16.8 | -15.3 | -10.5 | -19.9 | 1.2 |
| ตะวันออกกลาง (15) | -0.4 | 3.2 | -3.8 | 14.5 | -7.3 | -5.2 | -2.5 | 2.0 | -3.7 | 8.4 | 3.7 |
| - ซาอุดีอาระเบีย | 32.4 | 36.3 | 29.2 | 47.8 | 25.2 | 40.7 | 19.3 | 11.6 | 4.3 | 19.9 | 1.0 |
| - สหรัฐอาหรับเอมิเรตส์ | -3.8 | 0.7 | -7.7 | 17.2 | -14.4 | -14.9 | 0.3 | 5.3 | 0.0 | 11.8 | 1.1 |
| ออสเตรเลีย | 9.2 | 2.5 | 15.6 | -9.0 | 15.4 | 11.8 | 19.4 | 11.8 | 24.8 | 0.2 | 4.0 |
| ฮ่องกง | 10.0 | -6.6 | 30.4 | -3.3 | -9.5 | 34.8 | 25.8 | 14.0 | 23.5 | 5.1 | 3.8 |
| อินเดีย | -4.0 | -8.7 | 1.4 | 3.9 | -19.4 | 1.6 | 1.3 | 5.5 | -3.4 | 15.4 | 3.8 |
| เกาหลีใต้ | -5.2 | -5.7 | -4.6 | -0.7 | -10.1 | -11.4 | 3.8 | -6.4 | -7.5 | -5.4 | 2.1 |
| ไต้หวัน | 2.0 | -5.1 | 10.2 | -2.5 | -7.3 | 5.4 | 15.1 | -1.9 | -2.5 | -1.4 | 1.7 |

หมายเหตุ: * อาเซียน (5) ประกอบด้วย บรูไน อินโดนีเซีย มาเลเซีย ฟิลิปปินส์ และสิงคโปร์

** CLMV ประกอบด้วย กัมพูชา ลาว เมียนมา และเวียดนาม

*** ตะวันออกกลาง (15) ประกอบด้วย สหรัฐอาหรับเอมิเรตส์ บาห์เรน อียิปต์ อิสราเอล อิรัก อิหร่าน จอร์แดน คูเวต เลบานอน โอมาน กาตาร์ ซาอุดีอาระเบีย เยเมน ลิเบีย และซีเรีย

ที่มา: ธนาคารแห่งประเทศไทย

การมีส่วนร่วมกับห่วงโซ่การผลิตโลกของสินค้าไทย ในกรณีของสินค้าอิเล็กทรอนิกส์และเครื่องใช้ไฟฟ้า

สินค้าอิเล็กทรอนิกส์และเครื่องใช้ไฟฟ้าเป็นหนึ่งในสินค้าส่งออกหลักของไทยมาตลอด 2 ทศวรรษที่ผ่านมา โดยมีสัดส่วนการส่งออกอยู่ที่ร้อยละ 23.9 ของมูลค่าการส่งออกทั้งหมด อย่างไรก็ตาม เมื่อพิจารณาถึงอัตราการขยายตัวของการส่งออกสินค้าอิเล็กทรอนิกส์และเครื่องใช้ไฟฟ้าพบว่า ภายหลังจากปี 2564 เป็นต้นมา อัตราการขยายตัวมีแนวโน้มชะลอตัวอย่างต่อเนื่อง และในปี 2566 มูลค่าการส่งออกสินค้าอิเล็กทรอนิกส์และเครื่องใช้ไฟฟ้าปรับตัวลดลงร้อยละ 0.3 จากการขยายตัวร้อยละ 3.3 และร้อยละ 19.4 ในช่วงปี 2565 และปี 2564 ตามลำดับ ซึ่งส่งผลให้การส่งออกสินค้าอุตสาหกรรมในภาพรวมในปี 2566 ลดลงร้อยละ 0.9 จากการขยายตัวร้อยละ 4.8 และร้อยละ 23.5 ในปี 2565 และปี 2564 ตามลำดับ ล่าสุดครึ่งปีแรกของปี 2567 มูลค่าการส่งออกสินค้าอิเล็กทรอนิกส์และเครื่องใช้ไฟฟ้ากลับมาขยายตัวร้อยละ 6.7 ปรับตัวดีขึ้นจากการขยายตัวร้อยละ 0.3 ในช่วงครึ่งปีหลังของปี 2566 โดยมูลค่าการส่งออกของสินค้าอิเล็กทรอนิกส์ขยายตัวร้อยละ 17.1 จากการขยายตัวของสินค้ากลุ่มคอมพิวเตอร์ ชิ้นส่วนและอุปกรณ์คอมพิวเตอร์เป็นสำคัญ ขณะที่มูลค่าการส่งออกเครื่องใช้ไฟฟ้าปรับตัวลดลงร้อยละ 4.8 จากการลดลงของการส่งออกชิ้นส่วนเครื่องใช้ไฟฟ้า เครื่องปรับอากาศ และเครื่องใช้ไฟฟ้าอื่น ๆ เป็นสำคัญ

ขณะเดียวกัน เมื่อพิจารณาสัดส่วนการส่งออกสินค้าอิเล็กทรอนิกส์และเครื่องใช้ไฟฟ้าของไทยเทียบกับโลกพบว่า มีสัดส่วนลดลง ซึ่งสะท้อนบทบาทของสินค้าทั้งสองชนิดนี้ของไทยที่ลดลงในห่วงโซ่การผลิตของโลก โดยพบว่า สัดส่วนการส่งออกสินค้าอิเล็กทรอนิกส์และเครื่องใช้ไฟฟ้าของไทยไปตลาดโลกลดลงจากร้อยละ 1.5 ในช่วงปี 2547 - 2550 เหลือเพียงร้อยละ 1.1 ในช่วงปี 2563 - 2566 ขณะที่ประเทศสำคัญใน ASEAN เช่น มาเลเซียและเวียดนาม มีสัดส่วนของมูลค่าการส่งออกสินค้าเครื่องใช้ไฟฟ้าและอิเล็กทรอนิกส์อยู่ที่เฉลี่ยร้อยละ 2.7 และร้อยละ 3.3 ตามลำดับ ในช่วงปี 2563 - 2566 โดยเฉพาะอย่างยิ่งสัดส่วนของเวียดนามนั้นเพิ่มขึ้นอย่างก้าวกระโดดจากร้อยละ 0.1 ในช่วงปี 2547 - 2550

อัตราการขยายตัวของการส่งออกสินค้าอุตสาหกรรมและสินค้าอิเล็กทรอนิกส์ ปี 2539 - 2566

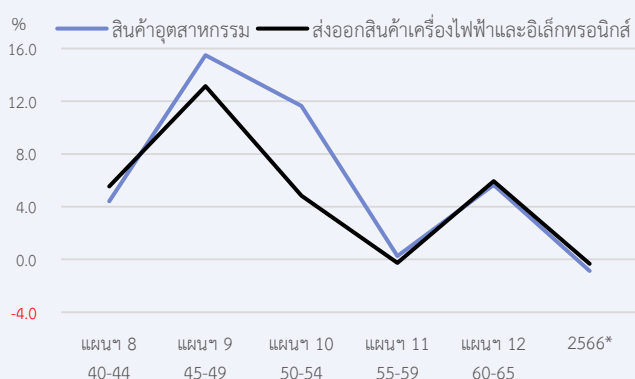

ที่มา: สศช. หมายเหตุ: *ปี 2566 เป็นปีแรกของแผนฯ 13

สัดส่วนการส่งออกสินค้าอิเล็กทรอนิกส์และเครื่องใช้ไฟฟ้าของประเทศสำคัญ ๆ ของโลก ในช่วงปี 2547 - 2565

| ประเทศ | 2547 - 2550 | 2551 - 2552 | 2553 - 2559 | 2560 - 2562 | 2563 - 2566 |
|---------------------|--------------|--------------|--------------|--------------|--------------|
| จีน | 15.3 | 19.6 | 24.3 | 25.0 | 27.2 |
| สหรัฐฯ | 6.9 | 6.4 | 6.0 | 5.5 | 4.9 |
| ญี่ปุ่น | 6.4 | 5.7 | 4.4 | 3.6 | 3.1 |
| เกาหลีใต้ | 4.5 | 4.6 | 4.9 | 5.3 | 4.8 |
| ไต้หวัน | 4.0 | 3.7 | 4.1 | 4.5 | 5.8 |
| เยอรมนี | 9.4 | 8.1 | 7.5 | 7.1 | 6.6 |
| มาเลเซีย | 3.3 | 2.5 | 2.5 | 2.5 | 2.7 |
| เวียดนาม | 0.1 | 0.2 | 1.1 | 2.5 | 3.3 |
| ไทย | 1.5 | 1.5 | 1.4 | 1.3 | 1.1 |
| รวม 9 ประเทศ | 51.4 | 52.2 | 56.2 | 57.3 | 59.6 |
| ประเทศอื่น ๆ | 48.6 | 47.8 | 43.8 | 42.7 | 40.4 |
| รวมทั้งสิ้น | 100.0 | 100.0 | 100.0 | 100.0 | 100.0 |

ที่มา: Trade Map คำนวณโดยสศช.

การมีส่วนร่วมกับห่วงโซ่การผลิตโลกของสินค้าไทย ในกรณีของสินค้าอิเล็กทรอนิกส์และเครื่องใช้ไฟฟ้า (ต่อ)

เมื่อพิจารณาบทบาทของสินค้าอิเล็กทรอนิกส์และเครื่องใช้ไฟฟ้าของไทยจำแนกตามประเภทสินค้าที่อยู่ในตำแหน่งในห่วงโซ่การผลิตโลกของอุตสาหกรรมอิเล็กทรอนิกส์และเครื่องใช้ไฟฟ้า¹ โดยพิจารณาจากสัดส่วนการส่งออกในแต่ละกลุ่มสินค้าเทียบกับประเทศสำคัญอื่น ๆ ระหว่างปี 2547 (ค.ศ. 2004) กับปี 2566 (ค.ศ.2023) พบว่า

- **สินค้าในกลุ่มต้นน้ำ (Upstream)** สินค้าไทยมีส่วนร่วมของเพิ่มขึ้นเล็กน้อย โดยสัดส่วนการส่งออกสินค้าอิเล็กทรอนิกส์และเครื่องใช้ไฟฟ้าของไทยในกลุ่มต้นน้ำเพิ่มขึ้นจากร้อยละ 1.8 ในปี 2547 เป็นร้อยละ 1.9 ในปี 2566 ส่วนหนึ่งเป็นผลจากการเพิ่มขึ้นของสัดส่วนการส่งออกสินค้าเซมิคอนดักเตอร์ชั้นปลายของไทยไปตลาดโลกจากร้อยละ 2.2 ในปี 2547 เป็นร้อยละ 3.2 ในปี 2566 อย่างไรก็ตาม บทบาทของผู้ส่งออกคู่แข่งอย่างเวียดนามนั้นได้พัฒนาอย่างมาก โดยสัดส่วนการส่งออกสินค้าอิเล็กทรอนิกส์และเครื่องใช้ไฟฟ้าของเวียดนามในกลุ่มต้นน้ำเพิ่มขึ้นจากร้อยละ 0.2 ในปี 2547 เป็นร้อยละ 3.5 ในปี 2566 และสัดส่วนการส่งออกสินค้าเซมิคอนดักเตอร์ชั้นปลายของเวียดนามไปตลาดโลกเพิ่มขึ้นจากร้อยละ 0.0 ในปี 2547 เป็นร้อยละ 4.7 ในปี 2566
- **สินค้าในกลุ่มกลางน้ำ (Mid-Stream)** การมีส่วนร่วมของสินค้าไทยกลุ่มนี้โดยรวมลดลง โดยสัดส่วนการส่งออกสินค้าอิเล็กทรอนิกส์และเครื่องใช้ไฟฟ้าของไทยในกลุ่มกลางน้ำลดลงจากร้อยละ 1.6 ในปี 2547 เป็นร้อยละ 1.1 ในปี 2566 ส่วนหนึ่งเป็นผลจากการลดลงของบทบาทการส่งออกสินค้า Printed Circuit Board (PCB) ของไทยไปตลาดโลกลดลงจากร้อยละ 5.0 ในปี 2547 เป็นร้อยละ 2.5 ในปี 2566 ขณะที่ บทบาทของผู้ส่งออกคู่แข่งอย่างเวียดนามในห่วงโซ่การผลิตโลกเพิ่มขึ้น โดยสัดส่วนการส่งออกสินค้าอิเล็กทรอนิกส์และเครื่องใช้ไฟฟ้าของเวียดนามในกลุ่มกลางน้ำเพิ่มขึ้นจากร้อยละ 0.1 ในปี 2547 เป็นร้อยละ 3.1 ในปี 2566 และสัดส่วนการส่งออกสินค้าในกลุ่มนี้ของเวียดนามไปตลาดโลกเพิ่มขึ้นจากร้อยละ 0.3 ในปี 2547 เป็นร้อยละ 3.1 ในปี 2566
- **สินค้าในกลุ่มปลายน้ำ (Downstream)** การมีส่วนร่วมของสินค้าไทยกลุ่มนี้โดยรวมลดลง โดยสัดส่วนการส่งออกสินค้าอิเล็กทรอนิกส์และเครื่องใช้ไฟฟ้าของไทยในกลุ่มปลายน้ำลดลงจากร้อยละ 2.4 ในปี 2547 เป็นร้อยละ 2.2 ในปี 2566 ส่วนหนึ่งเป็นผลจากการลดลงของสัดส่วนการส่งออกสินค้าเครื่องใช้ไฟฟ้าต่าง ๆ (Electronic Devices) ของไทยไปตลาดโลกลดลงจากร้อยละ 2.5 ในปี 2547 เป็นร้อยละ 2.3 ในปี 2566 ส่วนบทบาทของผู้ส่งออกคู่แข่งอย่างเวียดนามในห่วงโซ่การผลิตโลกเพิ่มขึ้นอย่างมีนัยยะสำคัญ โดยสัดส่วนการส่งออกสินค้าอิเล็กทรอนิกส์และเครื่องใช้ไฟฟ้าของเวียดนามในกลุ่มปลายน้ำเพิ่มขึ้นจากร้อยละ 0.1 ในปี 2547 เป็นร้อยละ 7.5 ในปี 2566 และสัดส่วนการส่งออกสินค้าในกลุ่มนี้ของเวียดนามไปตลาดโลกเพิ่มขึ้นจากร้อยละ 0.1 ในปี 2547 เป็นร้อยละ 7.7 ในปี 2566

สัดส่วนการส่งออกสินค้าอุตสาหกรรมอิเล็กทรอนิกส์ของประเทศ/กลุ่มประเทศต่าง ๆ
จำแนกตามประเภทสินค้าที่อยู่ในตำแหน่งในห่วงโซ่การผลิตโลกของอุตสาหกรรมอิเล็กทรอนิกส์และเครื่องใช้ไฟฟ้า
และตัวอย่างของสินค้าสำคัญของแต่ละตำแหน่ง (ร้อยละ)

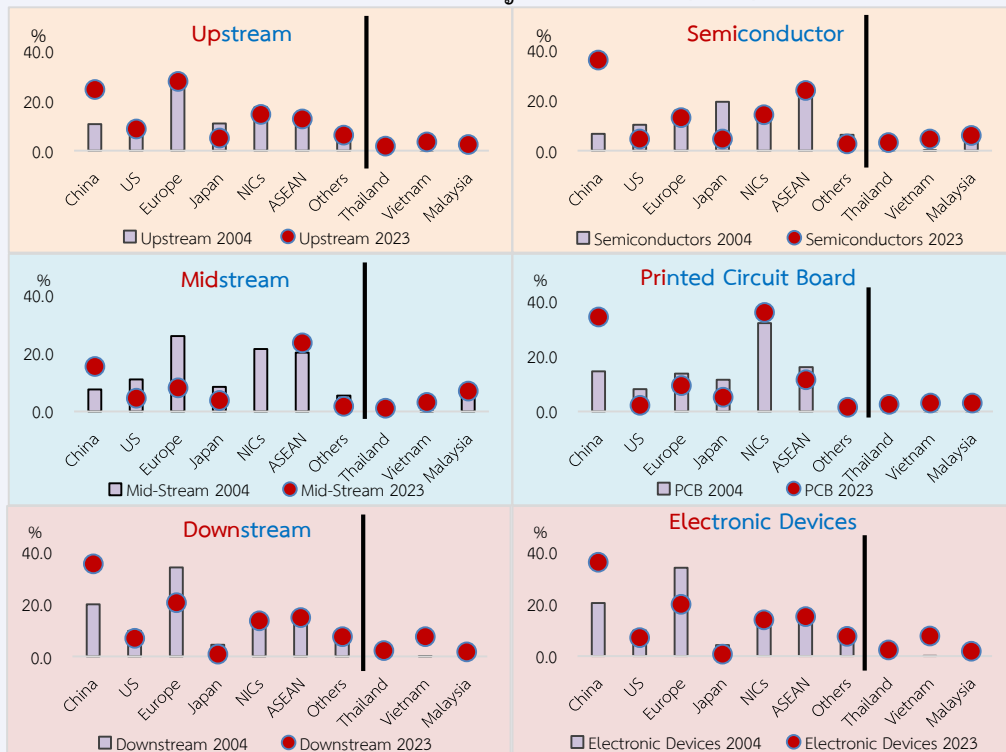

ที่มา: Trade Map คำนวณโดย สศช. หมายเหตุ: NICs ในบทความนี้ประกอบด้วย เกาหลีใต้ ฮังการี ไต้หวัน

¹ ประเภทสินค้าที่อยู่ในตำแหน่งในห่วงโซ่การผลิตอ้างอิงและประมวลจากศูนย์ข้อมูลเชิงลึกอุตสาหกรรมไฟฟ้าและอิเล็กทรอนิกส์ (E&E Intelligence Unit: EIU) สถาบันไฟฟ้าและอิเล็กทรอนิกส์ (EEI)

การมีส่วนร่วมกับห่วงโซ่การผลิตโลกของสินค้าไทย ในกรณีของสินค้าอิเล็กทรอนิกส์และเครื่องใช้ไฟฟ้า (ต่อ)

ปัจจุบัน ภาครัฐมีความพยายามในการเร่งพัฒนาอุตสาหกรรมอิเล็กทรอนิกส์และเครื่องใช้ไฟฟ้าของไทยเนื่องจากเป็นหนึ่งในอุตสาหกรรมเป้าหมายของประเทศ ผ่านการดำเนินนโยบายส่งเสริมการลงทุนที่มุ่งเน้นการพัฒนาอุตสาหกรรมอย่างต่อเนื่อง ซึ่งส่งผลให้ต่างชาติเข้ามาลงทุนในอุตสาหกรรมทั้งสองอย่างต่อเนื่อง เห็นได้จากยอดการขอรับการส่งเสริมการลงทุนในช่วงครึ่งปีแรกของปี 2567 ในอุตสาหกรรมอิเล็กทรอนิกส์และเครื่องใช้ไฟฟ้าตลอดจนอุตสาหกรรมเกี่ยวเนื่องอยู่ในระดับสูง เช่น 1) กิจการผลิตอิเล็กทรอนิกส์ขั้นสูง ได้แก่ การผลิตเวเฟอร์ (Wafer), การออกแบบทางอิเล็กทรอนิกส์, การประกอบและทดสอบเซมิคอนดักเตอร์และวงจรรวม 10 โครงการ เงินลงทุนรวม 19,543 ล้านบาท 2) กิจการผลิตแผงวงจรรีอิเล็กทรอนิกส์ (Printed Circuit Board: PCB) 31 โครงการ เงินลงทุนรวม 39,732 ล้านบาท 3) กิจการผลิตอุปกรณ์อิเล็กทรอนิกส์อัจฉริยะ และเครื่องใช้ไฟฟ้าอัจฉริยะ 8 โครงการ เงินลงทุนรวม 38,182 ล้านบาท 4) กิจการ Data Center 3 โครงการ เงินลงทุนรวม 24,289 ล้านบาท และ 5) กิจการพัฒนาซอฟต์แวร์ แพลตฟอร์มเพื่อให้บริการดิจิทัล หรือดิจิทัลคอนเทนต์ 59 โครงการ เงินลงทุนรวม 812 ล้านบาท เป็นต้น

อย่างไรก็ตาม ประเด็นสำคัญที่ไทยยังคงต้องเตรียมความพร้อมและให้ความสำคัญอย่างมากในการพัฒนาอุตสาหกรรมอิเล็กทรอนิกส์และเครื่องใช้ไฟฟ้านั้น คือ การเตรียมพร้อมด้านแรงงานที่รองรับต่อความต้องการของการพัฒนาอุตสาหกรรม โดยเฉพาะแรงงานที่มีทักษะสูงทั้งที่มีความรู้ด้านวิศวกรรม Software Development ตลอดจนการออกแบบผลิตภัณฑ์ที่ตอบสนองต่อความต้องการของบริษัทชั้นนำของตลาดโลก รวมไปถึงปัจจัยพื้นฐานด้านอื่น เช่น การเตรียมความพร้อมของทรัพยากรแหล่งน้ำ จำนวนห้องปฏิบัติการที่มีมาตรฐานสูงเพื่อการวิจัยและพัฒนาผลิตภัณฑ์ที่ทันสมัย รวมถึงเพื่อทดสอบมาตรฐานผลิตภัณฑ์ยังมีจำนวนน้อย รวมถึงระบบในการกำจัดขยะอิเล็กทรอนิกส์ที่มีประสิทธิภาพ ซึ่งเป็นปัจจัยสำคัญในการพัฒนาอุตสาหกรรมทั้งห่วงโซ่การผลิตตั้งแต่ต้นน้ำ กลางน้ำ และปลายน้ำของอุตสาหกรรมอิเล็กทรอนิกส์และเครื่องใช้ไฟฟ้าของไทย

การนำเข้าสินค้าในรูปเงินดอลลาร์ สรอ. มีมูลค่า 67,777 ล้านดอลลาร์ สรอ. เพิ่มขึ้นร้อยละ 1.2 ชะลอลงจากร้อยละ 3.3 ในไตรมาสก่อนหน้า โดยเป็นผลจากปริมาณนำเข้าที่กลับมามีมูลค่าลดลงร้อยละ 0.9 เทียบกับการขยายตัวร้อยละ 4.6 ในไตรมาสก่อนหน้า ตามการลดลงของปริมาณนำเข้าในหมวดสินค้าวัตถุดิบและสินค้าชั้นกลาง และปริมาณนำเข้าสินค้าอุปโภคบริโภค ร้อยละ 1.9 และร้อยละ 3.1 ตามลำดับ ขณะที่ปริมาณนำเข้าสินค้าทุนขยายตัวร้อยละ 0.4 ชะลอลงจากการขยายตัวในเกณฑ์สูงร้อยละ 24.6 ส่วนราคานำเข้ากลับมาขยายตัวร้อยละ 2.1 เทียบกับการลดลงร้อยละ 1.2 ในไตรมาสก่อนหน้า ทั้งนี้ หากไม่รวมการนำเข้าทองคำ มูลค่าการนำเข้าลดลงร้อยละ 1.6 เทียบกับการขยายตัวร้อยละ 1.3 ในไตรมาสก่อนหน้า **ในรูปของเงินบาท** การนำเข้าสินค้านี้มีมูลค่ารวม 2,488 พันล้านบาท ขยายตัวร้อยละ 7.8 เทียบกับร้อยละ 8.7 ในไตรมาสก่อนหน้า

มูลค่าการนำเข้าในรูปเงินดอลลาร์ สรอ.
ขยายตัวร้อยละ 1.2
ชะลอลงจากไตรมาสก่อนหน้า

รวมครึ่งแรกของปี 2567 การนำเข้าสินค้าคิดเป็นมูลค่า 135,759 ล้านดอลลาร์ สรอ. ขยายตัวร้อยละ 2.3 เทียบกับการลดลงร้อยละ 4.3 ในช่วงครึ่งหลังของปีก่อนหน้า โดยปริมาณและราคานำเข้ารวมเพิ่มขึ้นร้อยละ 1.8 และร้อยละ 0.4 ตามลำดับ ส่วนการนำเข้าในรูปของเงินบาทมีมูลค่า 4,912 พันล้านบาท เพิ่มขึ้นร้อยละ 8.2

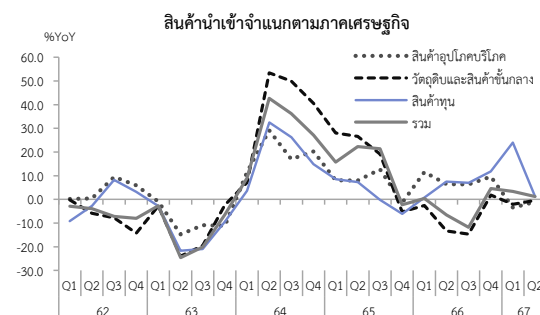
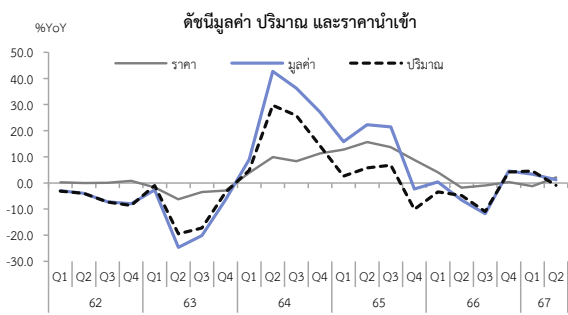

ที่มา: ธนาคารแห่งประเทศไทย

ที่มา: ธนาคารแห่งประเทศไทย

ในรายหมวด มูลค่าการนำเข้าสินค้าวัตถุดิบและสินค้าชั้นกลาง และสินค้าอุปโภคบริโภคปรับตัวลดลงติดต่อกันเป็นไตรมาสที่ 2 ขณะที่การนำเข้าสินค้าทุนขยายตัวชะลอลง โดยมูลค่าการนำเข้าหมวดสินค้าวัตถุดิบและสินค้าชั้นกลางลดลงร้อยละ 0.5 เทียบกับการลดลงร้อยละ 2.1 ในไตรมาสก่อนหน้า โดยปริมาณการนำเข้าลดลงร้อยละ 1.9 เทียบกับการขยายตัวร้อยละ 0.6 ในไตรมาสก่อนหน้า ส่วนราคานำเข้ากลับมาขยายตัวครั้งแรกในรอบ 5 ไตรมาส ร้อยละ 1.5 เทียบกับการลดลงร้อยละ 2.7 ในไตรมาสก่อนหน้า สินค้าสำคัญที่มีมูลค่าการนำเข้าลดลง เช่น น้ำมันดิบ วัสดุที่ทำด้วยโลหะ และก๊าซธรรมชาติ เป็นต้น **มูลค่าการนำเข้าหมวดสินค้าอุปโภคบริโภค** ลดลงร้อยละ 1.1 เทียบกับการลดลงร้อยละ 3.6 ในไตรมาสก่อนหน้า ตามการลดลงของปริมาณการนำเข้าที่ร้อยละ 3.1 ส่วนราคานำเข้าเพิ่มขึ้นร้อยละ 2.1 สินค้าสำคัญที่มีมูลค่าการนำเข้าลดลง เช่น ยาและเวชภัณฑ์ ผลิตภัณฑ์จากสัตว์ และประมง และยานพาหนะ เป็นต้น **มูลค่าการนำเข้าหมวดสินค้าทุน** เพิ่มขึ้นร้อยละ 1.2 ชะลอลงจากร้อยละ 24.0 ในไตรมาสก่อนหน้า โดยปริมาณการนำเข้าเพิ่มขึ้นร้อยละ 0.4 ชะลอลงจากร้อยละ 24.6 ในไตรมาสก่อนหน้า

ส่วนราคานำเข้าเพิ่มขึ้นร้อยละ 0.8 เทียบกับการลดลงร้อยละ 0.5 ในไตรมาสก่อนหน้า สินค้าสำคัญที่มีมูลค่าการนำเข้าเพิ่มขึ้น เช่น อากาศยาน เรือ และแท่นฯ และหม้อแปลงและเครื่องกำเนิดไฟฟ้าฯ เป็นต้น ส่วนสินค้าสำคัญที่มีมูลค่าการนำเข้าลดลง เช่น เครื่องจักรกลและชิ้นส่วน (ลดลงร้อยละ 3.9) และคอมพิวเตอร์ (ลดลงครั้งแรกในรอบ 5 ไตรมาส ร้อยละ 4.6 เทียบกับการขยายตัวในเกณฑ์สูงถึงร้อยละ 444.5 ในไตรมาสก่อนหน้า) มูลค่าการนำเข้าหมวดสินค้าอื่น ๆ เพิ่มขึ้นในเกณฑ์สูงร้อยละ 62.5 เร่งขึ้นจากร้อยละ 45.4 ในไตรมาสก่อนหน้า โดยการนำเข้าสินค้ากลุ่มทองคำ (ไม่รวมทองคำรูปพรรณ) ขยายตัวในเกณฑ์สูงต่อเนื่องร้อยละ 90.2 เทียบกับการขยายตัวร้อยละ 95.5

สินค้านำเข้าสำคัญ ในรูปดอลลาร์ สรอ.

| %YoY | 2566 | | | | | | | | 2567 | | | สัดส่วน Q2/67 (%) |
|---|--------------|--------------|--------------|--------------|--------------|--------------|-------------|-------------|-------------|-------------|--------------|-------------------|
| | ทั้งปี | H1 | H2 | Q1 | Q2 | Q3 | Q4 | H1 | Q1 | Q2 | | |
| สินค้าอุปโภคบริโภค | 8.5 | 9.0 | 8.0 | 11.6 | 6.4 | 6.3 | 9.6 | -2.4 | -3.6 | -1.1 | 12.5 | |
| - ไม่รวมยานพาหนะ | 1.1 | 0.9 | 1.2 | 3.8 | -1.9 | -0.8 | 3.2 | 1.9 | -0.4 | 4.3 | 11.5 | |
| อาหาร เครื่องดื่ม และผลิตภัณฑ์นม | 2.0 | 0.9 | 3.0 | 0.9 | 0.8 | 0.2 | 5.9 | 4.6 | 3.7 | 5.6 | 2.5 | |
| โทรศัพท์มือถือ | -5.1 | -14.3 | 3.8 | -4.8 | -25.0 | -3.6 | 11.7 | 9.9 | -0.0 | 24.2 | 1.3 | |
| ยาและเวชภัณฑ์ | -10.0 | -14.7 | -4.0 | -19.2 | -9.7 | 0.8 | -8.1 | -11.3 | -7.5 | -15.1 | 1.1 | |
| ผลิตภัณฑ์จากสัตว์และประมง | -7.4 | 0.6 | -14.8 | 1.8 | -0.6 | -12.9 | -16.7 | -10.5 | -13.6 | -7.4 | 1.1 | |
| สิ่งทอ | 2.8 | 1.4 | 4.2 | 6.5 | -3.6 | 0.3 | 8.3 | 6.0 | 5.7 | 6.3 | 1.0 | |
| ยานพาหนะ | 132.1 | 177.8 | 101.9 | 179.1 | 176.6 | 117.9 | 88.7 | -34.7 | -28.6 | -40.6 | 1.0 | |
| วัตถุดิบและสินค้าขั้นกลาง | -7.8 | -8.3 | -7.2 | -2.6 | -13.3 | -14.7 | 1.8 | -1.3 | -2.1 | -0.5 | 62.4 | |
| - ไม่รวมกลุ่มเชื้อเพลิง | -5.7 | -8.0 | -3.3 | -4.1 | -11.6 | -8.8 | 3.2 | 0.4 | -1.4 | 2.1 | 45.7 | |
| ชิ้นส่วนอิเล็กทรอนิกส์ | 4.5 | -2.2 | 11.4 | -0.8 | -3.5 | 3.3 | 20.3 | 13.7 | 11.0 | 16.5 | 16.9 | |
| น้ำมันดิบ | -10.6 | -12.1 | -9.0 | 3.8 | -23.9 | -21.8 | 6.7 | 1.5 | 3.5 | -0.4 | 11.2 | |
| เคมีภัณฑ์และผลิตภัณฑ์ | -15.5 | -16.3 | -14.5 | -10.5 | -21.5 | -20.6 | -7.0 | -2.0 | -4.1 | 0.1 | 8.7 | |
| วัสดุที่ทำด้วยโลหะ | -16.6 | -21.0 | -11.1 | -14.5 | -26.7 | -18.1 | -2.5 | -6.5 | -11.5 | -1.3 | 7.5 | |
| ก๊าซธรรมชาติ | -9.1 | 10.0 | -25.1 | -1.1 | 21.9 | -41.0 | 7.4 | -24.9 | -15.9 | -32.8 | 2.9 | |
| สินค้าทุน | 6.7 | 4.2 | 9.4 | 0.8 | 7.5 | 7.0 | 11.8 | 12.1 | 24.0 | 1.2 | 19.8 | |
| - ไม่รวมคอมพิวเตอร์ | 3.9 | 2.1 | 5.7 | 1.8 | 2.3 | 6.3 | 5.2 | 2.1 | 2.5 | 1.8 | 16.7 | |
| เครื่องจักรกลอื่น ๆ และชิ้นส่วน | -1.2 | -1.4 | -1.0 | -4.1 | 1.3 | -1.3 | -0.7 | -4.6 | -5.3 | -3.9 | 7.1 | |
| คอมพิวเตอร์ | 56.1 | 41.8 | 70.1 | -16.3 | 111.9 | 17.3 | 142.1 | 140.3 | 444.5 | -4.6 | 3.1 | |
| อากาศยาน เรือ และแท่นฯ | 19.1 | 3.8 | 39.9 | 18.5 | -5.4 | 15.2 | 55.9 | 62.4 | 74.4 | 53.1 | 2.2 | |
| หม้อแปลง เครื่องกำเนิดไฟฟ้าฯ | 2.1 | 4.5 | -0.3 | 6.0 | 3.0 | -0.2 | -0.5 | 4.4 | -0.4 | 9.3 | 1.9 | |
| เครื่องจักร ตวง วัด | 1.3 | 3.1 | -0.4 | 6.2 | 0.2 | -1.6 | 0.7 | -8.8 | -8.4 | -9.2 | 1.2 | |
| สินค้านำเข้าอื่น ๆ | -22.5 | -13.3 | -28.8 | -13.2 | -13.3 | -47.7 | 3.8 | 54.6 | 45.4 | 62.5 | 5.4 | |
| ทองคำ (ไม่รวมทองคำรูปพรรณ) | -29.4 | -19.2 | -35.7 | -24.2 | -15.2 | -55.5 | 2.5 | 92.4 | 95.5 | 90.2 | 4.4 | |
| สินค้านำเข้าเบ็ดเตล็ด | -1.4 | 0.5 | -3.2 | 8.6 | -8.2 | -12.4 | 7.5 | -15.9 | -23.5 | -6.4 | 1.0 | |
| มูลค่าสินค้านำเข้ารวมตามสถิติศุลกากร | -4.2 | -4.4 | -3.9 | -0.7 | -7.8 | -11.2 | 4.7 | 3.0 | 3.9 | 2.2 | 100.0 | |
| มูลค่าสินค้านำเข้ารวมตามสถิติศุลกากรชำระเงิน | -3.8 | -3.3 | -4.3 | 0.4 | -6.6 | -11.8 | 4.6 | 2.3 | 3.3 | 1.2 | 90.2 | |
| มูลค่าการนำเข้าสินค้าไม่รวมทองคำ | -2.7 | -2.8 | -2.6 | 1.1 | -6.3 | -8.8 | 4.7 | -0.1 | 1.3 | -1.6 | 85.8 | |

ที่มา: ธนาคารแห่งประเทศไทย

ดัชนีปริมาณสินค้านำเข้าจำแนกตามภาคเศรษฐกิจ

| ดัชนีปริมาณสินค้านำเข้า | 2566 | | | | | | | | 2567 | | |
|-----------------------------|-------------|-------------|-------------|-------------|-------------|--------------|------------|------------|------------|-------------|--|
| | ทั้งปี | H1 | H2 | Q1 | Q2 | Q3 | Q4 | H1 | Q1 | Q2 | |
| สินค้าอุปโภคบริโภค | 5.7 | 5.5 | 5.9 | 7.0 | 4.0 | 4.1 | 7.6 | -3.9 | -4.7 | -3.1 | |
| วัตถุดิบและสินค้าขั้นกลาง | -5.2 | -5.7 | -3.2 | -3.7 | -8.0 | -11.4 | 3.9 | -0.7 | 0.6 | -1.9 | |
| สินค้าทุน | 6.3 | 3.5 | 9.2 | -0.2 | 7.0 | 7.0 | 11.6 | 11.9 | 24.6 | 0.4 | |
| ดัชนีปริมาณนำเข้ารวม | -4.1 | -4.0 | -3.1 | -3.6 | -4.9 | -10.9 | 4.2 | 1.8 | 4.6 | -0.9 | |

ที่มา: ธนาคารแห่งประเทศไทย

ดัชนีราคาสินค้านำเข้าจำแนกตามภาคเศรษฐกิจ

| ดัชนีราคาสินค้านำเข้า | 2566 | | | | | | | | 2567 | | |
|---------------------------|------------|------------|------------|------------|-------------|-------------|------------|------------|-------------|------------|--|
| | ทั้งปี | H1 | H2 | Q1 | Q2 | Q3 | Q4 | H1 | Q1 | Q2 | |
| สินค้าอุปโภคบริโภค | 2.6 | 3.3 | 2.0 | 4.3 | 2.3 | 2.1 | 1.9 | 1.6 | 1.2 | 2.1 | |
| วัตถุดิบและสินค้าขั้นกลาง | -2.6 | -2.4 | -2.9 | 1.2 | -5.8 | -3.7 | -2.1 | -0.6 | -2.7 | 1.5 | |
| สินค้าทุน | 0.4 | 0.7 | 0.1 | 1.0 | 0.4 | 0.0 | 0.2 | 0.2 | -0.5 | 0.8 | |
| ดัชนีราคานำเข้ารวม | 0.4 | 1.0 | 0.2 | 4.1 | -1.8 | -1.0 | 0.4 | 0.4 | -1.2 | 2.1 | |

ที่มา: ธนาคารแห่งประเทศไทย

อัตรการการค้า (Term of Trade) ปรับตัวลดลงครั้งแรกในรอบ 5 ไตรมาส ร้อยละ 0.4 โดยเป็นผลจากราคานำเข้าเพิ่มขึ้นร้อยละ 2.1 เร็วกว่าการเพิ่มขึ้นของราคาส่งออกที่เพิ่มขึ้นร้อยละ 1.7 ส่งผลให้อัตรการการค้าอยู่ที่ระดับ 97.6 ลดลงจากระดับ 98.0 ในไตรมาสเดียวกันของปีก่อน และระดับ 99.0 ในไตรมาสก่อนหน้า และยังเป็นอัตรการการค้าที่ต่ำกว่าระดับ 100 ติดต่อกันเป็นไตรมาสที่ 10

รวมครึ่งแรกของปี 2567 อัตรการการค้าอยู่ที่ระดับ 98.3 เทียบกับระดับ 98.0 ในช่วงครึ่งหลังของปีที่ผ่านมา โดยราคาส่งออกเพิ่มขึ้นร้อยละ 1.5 เร็วกว่าการเพิ่มขึ้นของราคานำเข้าร้อยละ 0.4

ดุลการค้าเกินดุล ในไตรมาสที่สองของปี 2567 ดุลการค้าเกินดุล 5.5 พันล้านดอลลาร์ สรอ. สูงกว่าการเกินดุล 1.6 พันล้านดอลลาร์ สรอ. ในไตรมาสก่อนหน้า และสูงกว่าการเกินดุล 3.2 พันล้านดอลลาร์ สรอ. ในไตรมาสเดียวกันของปีก่อน ตามการกลับมาขยายตัวของการส่งออก เมื่อคิดในรูปเงินบาท ดุลการค้าเกินดุล 203.1 พันล้านบาท สูงกว่าการเกินดุล 58.6 พันล้านบาท ในไตรมาสก่อนหน้า และสูงกว่าการเกินดุล 111.5 พันล้านบาท ในไตรมาสเดียวกันของปีก่อน

รวมครึ่งแรกของปี 2567 ดุลการค้าเกินดุล 7.1 พันล้านดอลลาร์ สรอ. เทียบกับการเกินดุล 11.6 พันล้านดอลลาร์ สรอ. ในช่วงครึ่งหลังของปีที่ผ่านมา และการเกินดุล 7.8 พันล้านดอลลาร์ สรอ. ในช่วงเดียวกันของปีก่อน เมื่อคิดในรูปเงินบาท ดุลการค้าเกินดุล 261.7 พันล้านบาท เทียบกับการเกินดุล 412.4 พันล้านบาท ในช่วงครึ่งหลังของปีที่ผ่านมา

อัตรการการค้าลดลง
เป็นครั้งแรกในรอบ 5
ไตรมาส

ดุลการค้าเกินดุล 5.5
พันล้านดอลลาร์ สรอ.
สูงกว่าการเกินดุล
ในไตรมาสก่อนหน้า
และไตรมาสเดียวกัน
ของปีก่อน

อัตรการการค้า

| %YoY | 2566 | | | | | | | | 2567 | |
|----------------|--------|------|------|------|------|------|------|------|------|------|
| | ทั้งปี | H1 | H2 | Q1 | Q2 | Q3 | Q4 | H1 | Q1 | Q2 |
| อัตรการการค้า* | 97.6 | 97.2 | 98.0 | 96.5 | 98.0 | 98.0 | 98.0 | 98.3 | 99.0 | 97.6 |
| %YOY | 0.8 | 0.0 | 1.6 | -2.0 | 2.1 | 2.1 | 1.0 | 1.1 | 2.6 | -0.4 |

หมายเหตุ : * อัตรการการค้า (Terms of Trade : TOT) คือ ราคาสินค้าส่งออกเทียบกับราคาสินค้านำเข้าของแต่ละประเทศ หาก TOT ปรับดีขึ้น หมายถึงประเทศนั้น ๆ ได้ประโยชน์มากขึ้นจากการค้าระหว่างประเทศ เนื่องจากสินค้าที่ส่งออกได้ราคาสูงขึ้นเทียบกับราคาที่นำเข้า
ที่มา: ธนาคารแห่งประเทศไทย

ด้านการผลิต

สาขาเกษตรกรรม การป่าไม้ และการประมง: ลดลงต่อเนื่องเป็นไตรมาสที่ 3 ร้อยละ 1.1 เทียบกับการลดลงร้อยละ 2.7 ในไตรมาสก่อนหน้า โดยมีสาเหตุสำคัญมาจากสภาพภูมิอากาศที่ไม่เอื้ออำนวย เนื่องจากอยู่ในช่วงปลายของภาวะเอลนีโญ (El Niño) และทำให้ผลผลิตหมวดพืชผลสำคัญลดลงต่อเนื่องเป็นไตรมาสที่ 5 โดยเฉพาะข้าวเปลือก กลุ่มไม้ผล มันสำปะหลัง และยางพารา ในขณะที่ผลผลิตหมวดปศุสัตว์ขยายตัวต่อเนื่องเป็นไตรมาสที่ 8 ตามการเพิ่มขึ้นของโคเนื้อ ไก่เนื้อ และสุกร เป็นสำคัญ ส่วนหมวดประมงลดลงครั้งแรกในรอบ 2 ไตรมาส การลดลงของผลผลิตสินค้าเกษตรในไตรมาสนี้สอดคล้องกับการลดลงของดัชนีผลผลิตสินค้าเกษตรร้อยละ 1.7 เทียบกับการลดลงร้อยละ 2.9 ในไตรมาสก่อนหน้า ซึ่งมีสาเหตุสำคัญมาจากภัยแล้งและฝนทิ้งช่วงอย่างต่อเนื่อง ประกอบกับปริมาณน้ำในเขื่อนและน้ำในแหล่งน้ำตามธรรมชาติลดลง และการแพร่ระบาดของโรคและศัตรูพืช โดยผลผลิตสินค้าเกษตรสำคัญ ๆ ที่ปรับตัวลดลง ได้แก่ (1) ข้าวเปลือก ลดลงร้อยละ 13.0 (2) กลุ่มไม้ผล ลดลงร้อยละ 8.0 ตามการลดลงของไม้ผลสำคัญ ๆ โดยเฉพาะทุเรียนหมอนทอง (ลดลงร้อยละ 14.4) (3) กลุ่มพืชน้ำมันและพืชอาหาร ประกอบด้วย มันสำปะหลัง ลดลงร้อยละ 8.4 และยางพารา ลดลงร้อยละ 0.6 และ (4) กุ้งขาวแวนนาไม ลดลงร้อยละ 17.6 อย่างไรก็ตาม ผลผลิตสินค้าเกษตรสำคัญ ๆ บางรายการปรับตัวเพิ่มขึ้น ได้แก่ อ้อย (ร้อยละ 41.9) ปาล์มน้ำมัน (ร้อยละ 40.8) ข้าวโพดเลี้ยงสัตว์ (ร้อยละ 11.1) โคเนื้อ (ร้อยละ 4.8) และไก่เนื้อ (ร้อยละ 1.1) ตามลำดับ ในขณะที่ดัชนีราคาสินค้าเกษตรเพิ่มขึ้นต่อเนื่องเป็นไตรมาสที่ 3 ร้อยละ 10.7 เร่งขึ้นจากร้อยละ 5.5 ในไตรมาสก่อนหน้า ตามการเพิ่มขึ้นของดัชนีราคาสินค้าเกษตรสำคัญ ๆ ได้แก่ (1) ยางพารา เพิ่มขึ้นร้อยละ 68.6 (2) กลุ่มผลไม้ เพิ่มขึ้นร้อยละ 22.6 (3) ข้าวเปลือก เพิ่มขึ้นร้อยละ 8.4 (4) อ้อย เพิ่มขึ้นร้อยละ 28.6 และ (5) ไข่ไก่คละ เพิ่มขึ้นร้อยละ 3.5 ตามลำดับ ขณะที่ดัชนีราคาสินค้าเกษตรสำคัญ ๆ หลายรายการปรับตัวลดลง ได้แก่ สุกร (ลดลงร้อยละ 16.9) มันสำปะหลัง (ลดลงร้อยละ 21.9) และปาล์มน้ำมัน (ลดลงร้อยละ 18.4) ตามลำดับ การเพิ่มขึ้นของดัชนีราคาสินค้าเกษตร ส่งผลให้ดัชนีรายได้เกษตรกรโดยรวมขยายตัวต่อเนื่องเป็นไตรมาสที่ 3 ร้อยละ 8.9

รวมครึ่งแรกของปี 2567 การผลิตสาขาเกษตรกรรม การป่าไม้ และการประมงลดลงร้อยละ 1.9 เทียบกับการเพิ่มขึ้นร้อยละ 0.1 ในช่วงครึ่งหลังของปีที่ผ่านมา โดยดัชนีผลผลิตสินค้าเกษตรลดลงร้อยละ 2.4 ดัชนีราคาสินค้าเกษตรเพิ่มขึ้นร้อยละ 8.1 และดัชนีรายได้เกษตรกรโดยรวมเพิ่มขึ้นร้อยละ 5.2

ผลผลิตสินค้าเกษตรลดลงร้อยละ 1.7 ขณะที่ราคาสินค้าเกษตรเพิ่มขึ้นร้อยละ 10.7 ส่งผลให้รายได้เกษตรกรโดยรวมขยายตัวต่อเนื่องเป็นไตรมาสที่ 3 ร้อยละ 8.9

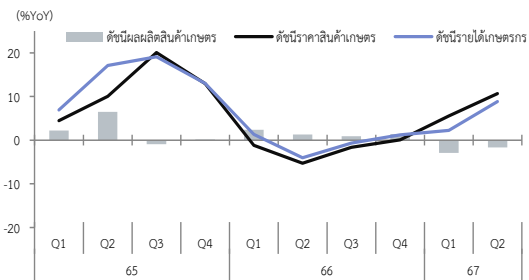

ที่มา: สำนักงานเศรษฐกิจการเกษตร

ราคาสินค้าเกษตรที่ปรับตัวเพิ่มขึ้น ได้แก่ ยางพารา ข้าวเปลือก และอ้อย ในขณะที่ราคามันสำปะหลัง และราคาปาล์มน้ำมันปรับตัวลดลง

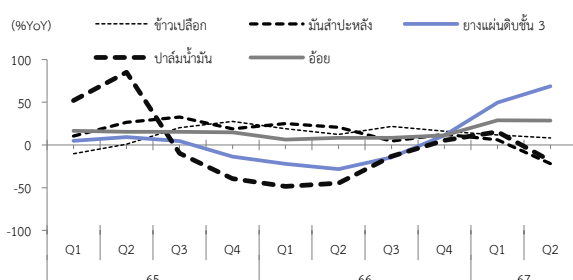

ที่มา: สำนักงานเศรษฐกิจการเกษตร

สาขาอุตสาหกรรม: กลับมาขยายตัวอย่างช้า ๆ ร้อยละ 0.2 เทียบกับการลดลงร้อยละ 2.9 ในไตรมาสก่อนหน้า สอดคล้องกับการปรับตัวดีขึ้นของการส่งออกและอุปสงค์ภาครัฐ และการขยายตัวของภาคอุปโภคบริโภคภาคเอกชน โดยในไตรมาสนี้ ดัชนีผลผลิตอุตสาหกรรมกลุ่มการผลิตเพื่อบริโภคภายในประเทศ (สัดส่วนส่งออกน้อยกว่าร้อยละ 30) กลับมาขยายตัวร้อยละ 2.5 เทียบกับการลดลงร้อยละ 0.3 ในไตรมาสก่อนหน้า การผลิตสินค้าสำคัญ ๆ ที่ปรับตัวเพิ่มขึ้น ได้แก่ การผลิตน้ำมันปาล์ม (ร้อยละ 25.5) ตามการเพิ่มขึ้นของปริมาณผลผลิตปาล์มน้ำมันที่เข้าสู่โรงงาน และการเพิ่มขึ้นของอุปสงค์ทั้งตลาดในประเทศและตลาดต่างประเทศ และการผลิตผลิตภัณฑ์ที่ได้จากการกลั่นปิโตรเลียม (ร้อยละ 1.9) อย่างไรก็ตาม การผลิตผลิตภัณฑ์คอนกรีต ปูนซีเมนต์ และปูนปลาสเตอร์ และการผลิตของที่มาจากลวด โซ่ สปริง สลักเกลียว และตะปูควงลดลงร้อยละ 9.7 และร้อยละ 9.4 ตามลำดับ ดัชนีผลผลิตอุตสาหกรรมกลุ่มการผลิตเพื่อส่งออก (สัดส่วนส่งออกมากกว่าร้อยละ 60) ลดลงต่อเนื่องเป็นไตรมาสที่ 7 ร้อยละ 1.5 เทียบกับการลดลงร้อยละ 5.2 ในไตรมาสก่อนหน้า โดยการผลิตสินค้าสำคัญ ๆ ที่ปรับตัวเพิ่มขึ้น ได้แก่ การผลิตคอมพิวเตอร์และอุปกรณ์ต่อพ่วง (ร้อยละ 0.3) และการผลิตเครื่องจักรอื่น ๆ ที่ใช้งานทั่วไป (ร้อยละ 8.7) ส่วนการผลิตสินค้าสำคัญ ๆ ที่ปรับตัวลดลง เช่น การผลิตชิ้นส่วนและแผ่นวงจรอิเล็กทรอนิกส์ (ลดลงร้อยละ 18.3) และการผลิตผลิตภัณฑ์

สาขาการผลิตสินค้าอุตสาหกรรมกลับมาขยายตัวครั้งแรกในรอบ 7 ไตรมาส สาขาที่ฟื้นแรงแและบริการด้านอาหาร สาขาการขนส่งและการขายปลีก การซ่อมยานยนต์และจักรยานยนต์ และสาขาการขนส่งและสถานที่เก็บสินค้าขยายตัวต่อเนื่อง ขณะที่สาขาการก่อสร้าง และสาขาเกษตรกรรม ปรับตัวลดลง

สาขาเกษตรกรรม การป่าไม้ และการประมงลดลงต่อเนื่องเป็นไตรมาสที่ 3 ร้อยละ 1.1 ตามการลดลงของผลผลิตหมวดพืชผลสำคัญ และหมวดประมงเป็นส่วนใหญ่ ในขณะที่ดัชนีราคาสินค้าเกษตรเพิ่มขึ้นต่อเนื่องเป็นไตรมาส 3

การเพิ่มขึ้นของดัชนีราคาสินค้าเกษตรส่งผลให้ดัชนีรายได้เกษตรกรโดยรวมขยายตัวต่อเนื่อง

สาขาอุตสาหกรรมกลับมาขยายตัวเป็นครั้งแรกในรอบ 7 ไตรมาส ร้อยละ 0.2 ตามการกลับมาขยายตัวของกลุ่มการผลิตเพื่อบริโภคภายในประเทศเป็นสำคัญ

กลุ่มการผลิตที่มีสัดส่วนการส่งออกในช่วงร้อยละ 30-60 และกลุ่มการผลิตเพื่อการส่งออกยังคงลดลงต่อเนื่อง

อัตราการใช้จ่ายการผลิตเฉลี่ยอยู่ที่ร้อยละ 57.79 ต่ำกว่าร้อยละ 60.43 ในไตรมาสก่อนหน้า และต่ำกว่าร้อยละ 58.56 ในไตรมาสเดียวกันของปีก่อน

ยางอื่น ๆ (ลดลง ร้อยละ 2.5) และดัชนีผลผลิตอุตสาหกรรมที่มีสัดส่วนการส่งออกในช่วงร้อยละ 30 - 60 ลดลงต่อเนื่องเป็นไตรมาสที่ 5 ร้อยละ 4.5 เทียบกับการลดลงร้อยละ 7.5 ในไตรมาสก่อนหน้า โดยการผลิตสินค้าสำคัญ ๆ ที่ลดลง ได้แก่ การผลิตยานยนต์ (ลดลงร้อยละ 13.4) และการผลิตจักรยายนต์ (ลดลงร้อยละ 14.9) ขณะที่ การผลิตสินค้าสำคัญ ๆ ที่ปรับตัวเพิ่มขึ้น ได้แก่ การผลิตอาหารสัตว์สำเร็จรูป (ร้อยละ 13.5) และผลิตภัณฑ์จากสตาร์ช (ร้อยละ 30.1)

สำหรับอัตราการใช้จ่ายการผลิตในไตรมาสนี้เฉลี่ยอยู่ที่ร้อยละ 57.79 ต่ำกว่าร้อยละ 60.43 ในไตรมาสก่อนหน้า และต่ำกว่าร้อยละ 58.56 ในไตรมาสเดียวกันของปีก่อน โดยในอุตสาหกรรมสำคัญ 30 รายการ มีอุตสาหกรรมที่มีการใช้จ่ายการผลิตสูงกว่าร้อยละ 80.00 จำนวน 2 รายการ คือ ผลิตภัณฑ์ที่ได้จากการกลั่นปิโตรเลียม (ร้อยละ 87.18) และ การผลิตพลาสติกและยางสังเคราะห์ขั้นต้น (ร้อยละ 85.35) ขณะที่ อุตสาหกรรมที่มีการใช้จ่ายการผลิตต่ำกว่าร้อยละ 50.00 มีจำนวน 12 รายการ เช่น การผลิตผลิตภัณฑ์คอนกรีต ปูนซีเมนต์ และปูนปลาสเตอร์ (ร้อยละ 48.91) การผลิตเครื่องใช้ในครัวเรือน (ร้อยละ 48.63) และการผลิตคอมพิวเตอร์และอุปกรณ์ต่อพ่วง (ร้อยละ 48.57) เป็นต้น

รวมครึ่งแรกของปี 2567 การผลิตสาขาการผลิตอุตสาหกรรมลดลงร้อยละ 1.4 เทียบกับการลดลงร้อยละ 3.4 ในช่วงครึ่งหลังของปีที่ผ่านมา และอัตราการใช้จ่ายการผลิตเฉลี่ยอยู่ที่ร้อยละ 59.11

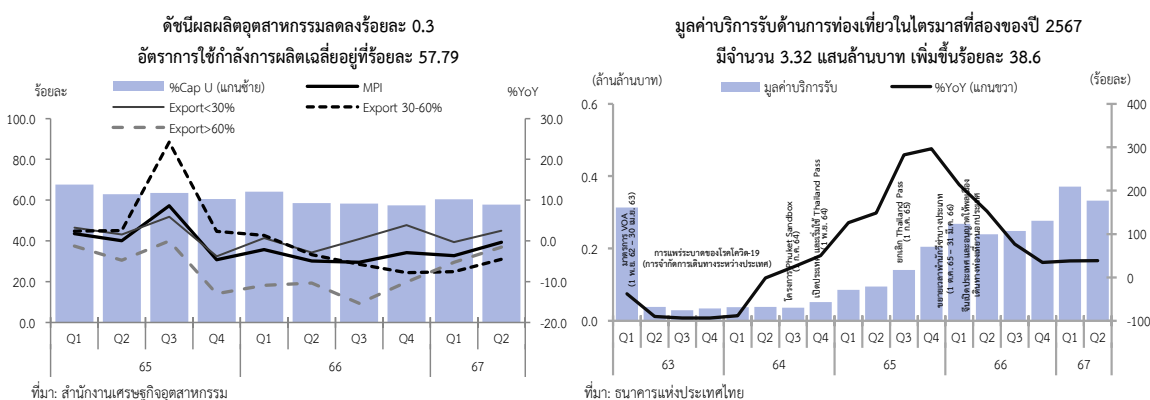

สาขาที่พักแรมและบริการด้านอาหาร: ขยายตัวต่อเนื่องร้อยละ 7.8 ชะลอลงจากร้อยละ 11.8 ในไตรมาสก่อนหน้า สอดคล้องกับการขยายตัวต่อเนื่องของจำนวนนักท่องเที่ยวต่างประเทศ และการขยายตัวในเกณฑ์สูงของการท่องเที่ยวภายในประเทศ (ไทยเที่ยวไทย) โดยในไตรมาสนี้ มีนักท่องเที่ยวต่างประเทศที่เดินทางเข้ามาท่องเที่ยวในประเทศไทยจำนวน 8.131 ล้านคน (คิดเป็นร้อยละ 93.67 ของจำนวนนักท่องเที่ยวต่างประเทศในช่วงก่อนเกิดการแพร่ระบาดของโรคโควิด-19) เพิ่มขึ้นร้อยละ 26.3 ชะลอลงจากการขยายตัวร้อยละ 43.5 ในไตรมาสก่อนหน้า โดยนักท่องเที่ยวต่างประเทศที่เดินทางมาไทยสูงที่สุด 5 อันดับแรก ประกอบด้วย จีน 1.683 ล้านคน (สัดส่วนร้อยละ 20.70) มาเลเซีย 1.267 ล้านคน (สัดส่วนร้อยละ 15.59) อินเดีย 0.567 ล้านคน (สัดส่วนร้อยละ 6.97) เกาหลีใต้ 0.376 ล้านคน (สัดส่วนร้อยละ 4.63) และ สเปน 0.311 ล้านคน (สัดส่วนร้อยละ 3.82) ซึ่งส่วนหนึ่งเป็นผลมาจากการขยายระยะเวลาการดำเนินการยกเว้นวีซ่าสำหรับนักท่องเที่ยวในหลายประเทศ มาตรการให้สิทธิ Visa on Arrival การมีวันหยุดช่วงเทศกาลฮารีรายอ และช่วงอีดิลอฎฮาในกลุ่มประเทศตะวันออกกลาง อาทิ ซาอุดีอาระเบีย และสหรัฐอเมริกาหรับเอมิเรตส์ รวมทั้งการยกเว้นบัตร ตม.6 ในด้านทางบกทั้ง 8 ด้านให้กับนักท่องเที่ยวมาเลเซียและสเปน สำหรับมูลค่าบริการรับด้านการท่องเที่ยว¹ ในไตรมาสนี้อยู่ที่ 3.32 แสนล้านบาท (คิดเป็นร้อยละ 88.10 ของมูลค่าบริการรับด้านการท่องเที่ยวในช่วงก่อนเกิดการแพร่ระบาดของโรคโควิด-19) เพิ่มขึ้นต่อเนื่องเป็นไตรมาสที่ 12 ร้อยละ 38.6 เร่งขึ้นจากการขยายตัวร้อยละ 38.3 ในไตรมาสก่อนหน้า ส่วนการท่องเที่ยวภายในประเทศของนักท่องเที่ยวชาวไทย (ไทยเที่ยวไทย) มีจำนวน 68.194 ล้านคน-ครั้ง ขยายตัวในเกณฑ์สูงร้อยละ 13.0 โดยมีปัจจัยสนับสนุนจากช่วงวันหยุดยาวหลายช่วง ประกอบกับมาตรการกระตุ้นการท่องเที่ยวระยะเร่งด่วน (Quick Win) เพื่อกระตุ้นการท่องเที่ยวภายในประเทศ รวมทั้งการดำเนินการมาตรการส่งเสริมการท่องเที่ยวผ่านงานเทศกาลและงานประจำปีในแต่ละจังหวัด และการจัดงานมหาสงกรานต์ 21 วัน ตั้งแต่วันที่ 1 - 21 เมษายน 2567 ทั่วประเทศ จังหวัดที่มีผู้เยี่ยมชมเยือนคนไทยสูงที่สุด 5 อันดับแรก (ไม่รวมกรุงเทพมหานคร) ได้แก่ ชลบุรี 4.124 ล้านคน-ครั้ง (สัดส่วนร้อยละ 6.05) กาญจนบุรี 3.716 ล้านคน-ครั้ง (สัดส่วนร้อยละ 5.45) ประจวบคีรีขันธ์ 2.806 ล้านคน-ครั้ง (สัดส่วนร้อยละ 4.12) เพชรบุรี 2.778 ล้านคน-ครั้ง (สัดส่วนร้อยละ 4.07)

สาขาที่พักแรมและบริการด้านอาหารขยายตัวต่อเนื่องเป็นไตรมาสที่ 10 ร้อยละ 7.8 โดยมีปัจจัยสนับสนุนจากการขยายตัวต่อเนื่องของจำนวนนักท่องเที่ยวต่างประเทศ และการขยายตัวในเกณฑ์สูงการท่องเที่ยวภายในประเทศ (ไทยเที่ยวไทย)

รายรับรวมจากการท่องเที่ยวในไตรมาสนี้อยู่ที่ 5.77 แสนล้านบาท เพิ่มขึ้นร้อยละ 28.5

อัตราการเข้าพักเฉลี่ยอยู่ที่ร้อยละ 69.92 ต่ำกว่าร้อยละ 75.27 ในไตรมาสก่อนหน้า แต่สูงกว่าร้อยละ 66.93 ในไตรมาสเดียวกันของปีก่อน

¹ มูลค่าบริการรับด้านการท่องเที่ยวจากรางวัลการชำระเงินของธนาคารแห่งประเทศไทย (ธปท)

และพระนครศรีอยุธยา 2.187 ล้านคน-ครั้ง (สัดส่วนร้อยละ 3.21) สำหรับรายรับจากนักท่องเที่ยวชาวไทย² ในไตรมาสที่อยู่³ที่ 2.45 แสนล้านบาท เพิ่มขึ้นต่อเนื่องเป็นไตรมาสที่ 10 ร้อยละ 16.9 เติบโตขึ้นจากการขยายตัวร้อยละ 10.2 ในไตรมาสก่อนหน้า โดยจังหวัดที่มีรายรับที่แท้จริงจากผู้เยี่ยมเยือนคนไทยสูงที่สุด 5 อันดับแรก (ไม่รวมกรุงเทพมหานคร) ได้แก่ ชลบุรี (สัดส่วนร้อยละ 11.56) เชียงใหม่ (สัดส่วนร้อยละ 5.90) ประจวบคีรีขันธ์ (สัดส่วนร้อยละ 4.44) กาญจนบุรี (สัดส่วนร้อยละ 3.55) และเชียงราย (สัดส่วนร้อยละ 3.54) ตามลำดับ การเพิ่มขึ้นของทั้งมูลค่าบริการรับด้านการท่องเที่ยวและมูลค่าการใช้จ่ายของนักท่องเที่ยวชาวไทย ส่งผลให้ในไตรมาสนี้มีรายรับรวมจากการท่องเที่ยว³ อยู่ที่ 5.77 แสนล้านบาท เพิ่มขึ้นร้อยละ 28.5 เติบโตขึ้นเมื่อเทียบกับการขยายตัวร้อยละ 26.0 ในไตรมาสก่อนหน้า สำหรับอัตราการเข้าพักในไตรมาสนี้เฉลี่ยอยู่ที่ร้อยละ 69.92 ต่ำกว่าร้อยละ 75.27 ในไตรมาสก่อนหน้า แต่สูงกว่าร้อยละ 66.93 ในไตรมาสเดียวกันของปีก่อน

รวมครึ่งแรกของปี 2567 สาขาที่พักแรมและบริการด้านอาหารขยายตัวร้อยละ 9.8 เทียบกับการเพิ่มขึ้นร้อยละ 12.2 ในช่วงครึ่งหลังของปีที่ผ่านมา โดยจำนวนนักท่องเที่ยวต่างประเทศมีจำนวน 17,501 ล้านคน เพิ่มขึ้นร้อยละ 35.0 ทำให้มีมูลค่ารายรับจากนักท่องเที่ยวต่างชาติ 7.03 แสนล้านบาท ส่งผลให้รายรับรวมจากการท่องเที่ยวมีมูลค่า 1.181 ล้านล้านบาท เพิ่มขึ้นร้อยละ 27.2 สำหรับอัตราการเข้าพักเฉลี่ยอยู่ที่ร้อยละ 72.60

สาขาการขนส่งและการขายปลีก การช้อปปิ้งและจักรยานยนต์: เพิ่มขึ้นร้อยละ 3.0 ชะลอตัวลงจากการขยายตัวร้อยละ 4.3 ในไตรมาสก่อนหน้า สอดคล้องกับการชะลอตัวของดัชนีรวมการขนส่งและการขายปลีก การช้อปปิ้งและจักรยานยนต์ โดย (1) **ดัชนีการขายปลีก (ยกเว้นยานยนต์และจักรยานยนต์)** ขยายตัวต่อเนื่องเป็นไตรมาสที่ 3 ร้อยละ 7.5 ชะลอตัวลงจากการขยายตัวร้อยละ 10.7 ในไตรมาสก่อนหน้า ตามการชะลอตัวของหมวดร้านขายปลีกสินค้าประเภทอื่น ๆ โดยเฉพาะร้านเครื่องประดับ ร้านเครื่องสำอาง และร้านขายปลีกดอกไม้ต้นไม้และอุปกรณ์ที่เกี่ยวข้อง ตามลำดับ และหมวดการขายปลีกในร้านค้าทั่วไป โดยเฉพาะการขายปลีกในร้านดิสเคาท์/ซูเปอร์เซ็นเตอร์/ไฮเปอร์มาร์เก็ต (2) **ดัชนีการขนส่ง (ยกเว้นยานยนต์และจักรยานยนต์)** เพิ่มขึ้นครั้งแรกในรอบ 3 ไตรมาส ร้อยละ 3.6 เทียบกับการลดลงร้อยละ 0.8 ในไตรมาสก่อนหน้า ตามการเพิ่มขึ้นในหมวดอาหารเครื่องดื่มและยาสูบและหมวดของใช้ในครัวเรือน ในขณะที่ (3) **ดัชนีการขนส่ง การขายปลีก การช้อปปิ้งและจักรยานยนต์** ลดลงต่อเนื่องเป็นไตรมาสที่ 7 ร้อยละ 11.8 เทียบกับการลดลงร้อยละ 16.9 ในไตรมาสก่อนหน้า

รวมครึ่งแรกของปี 2567 สาขาการขนส่งและการขายปลีก การช้อปปิ้งและจักรยานยนต์เพิ่มขึ้นร้อยละ 3.7 เทียบกับการเพิ่มขึ้นร้อยละ 4.3 ในช่วงครึ่งหลังของปีที่ผ่านมา

สาขาการขนส่งและสถานที่เก็บสินค้า: ขยายตัวร้อยละ 8.1 ต่อเนื่องจากการขยายตัวร้อยละ 9.7 ในไตรมาสก่อนหน้า ตามการขยายตัวในเกณฑ์สูงของบริการขนส่งทางอากาศ และการขยายตัวต่อเนื่องของบริการขนส่งทางบกและท่อลำเลียง เป็นสำคัญ สอดคล้องกับการเพิ่มขึ้นของดัชนีบริการขนส่ง ประกอบด้วย (1) **บริการขนส่งทางอากาศ** เพิ่มขึ้นในเกณฑ์สูงร้อยละ 22.3 ต่อเนื่องจากการขยายตัวร้อยละ 25.8 ในไตรมาสก่อนหน้า สอดคล้องกับการขยายตัวของภาคการท่องเที่ยว (2) **บริการขนส่งทางบกและท่อลำเลียง** เพิ่มขึ้นร้อยละ 5.2 ต่อเนื่องจากการขยายตัวร้อยละ 5.7 ในไตรมาสก่อนหน้า สอดคล้องกับการเพิ่มขึ้นของปริมาณการใช้น้ำมันดีเซล ปริมาณการใช้ก๊าซปิโตรเลียมเหลว ปริมาณผู้โดยสารรถไฟไฟฟ้า ปริมาณผู้ใช้บริการรถสาธารณะ และจำนวนรถบรรทุก และ (3) **บริการขนส่งทางน้ำ** เพิ่มขึ้นร้อยละ 2.6 ชะลอตัวลงจากการขยายตัวร้อยละ 5.4 ในไตรมาสก่อนหน้า สอดคล้องกับการชะลอตัวของดัชนีปริมาณตู้สินค้าและปริมาณการขนส่งสินค้าระหว่างประเทศทางน้ำของไทย สำหรับบริการสนับสนุนการขนส่งเพิ่มขึ้นร้อยละ 12.5 เติบโตขึ้นจากการขยายตัวร้อยละ 10.1 ในไตรมาสก่อนหน้า และบริการไปรษณีย์เพิ่มขึ้นร้อยละ 9.7 ชะลอตัวลงจากการขยายตัวร้อยละ 15.8 ในไตรมาสก่อนหน้า

รวมครึ่งแรกของปี 2567 สาขาการขนส่งและสถานที่เก็บสินค้าเพิ่มขึ้นร้อยละ 9.0 เทียบกับการเพิ่มขึ้นร้อยละ 7.0 ในช่วงครึ่งหลังของปีที่ผ่านมา โดยบริการขนส่งขยายตัวร้อยละ 8.6 ประกอบด้วย บริการขนส่งทางอากาศขยายตัวร้อยละ 24.5 บริการขนส่งทางบกและท่อลำเลียงขยายตัวร้อยละ 5.5 และบริการขนส่งทางน้ำขยายตัวร้อยละ 3.9 ตามลำดับ ส่วนบริการสนับสนุนการขนส่งขยายตัวร้อยละ 11.3 และบริการไปรษณีย์ขยายตัวร้อยละ 12.4

สาขาการขนส่งและการขายปลีก การช้อปปิ้งและจักรยานยนต์เพิ่มขึ้นร้อยละ 3.0 ชะลอตัวลงจากไตรมาสก่อนหน้า

สาขาการขนส่งและสถานที่เก็บสินค้าเพิ่มขึ้นต่อเนื่องเป็นไตรมาสที่ 11 ร้อยละ 8.1 ตามการขยายตัวในเกณฑ์สูงของบริการขนส่งทางอากาศ และการขยายตัวต่อเนื่องของบริการขนส่งทางบกและท่อลำเลียง

² รายรับจากนักท่องเที่ยวชาวไทย จากตารางสรุปสถานการณ์พักแรม จำนวนผู้เยี่ยมเยือน และรายได้จากผู้เยี่ยมเยือนของกระทรวงการท่องเที่ยวและกีฬา (กก.)

³ รายรับรวมจากการท่องเที่ยว คือ ผลรวมของมูลค่าบริการรับด้านการท่องเที่ยวและรายรับจากนักท่องเที่ยวชาวไทย

สาขาการก่อสร้าง: ลดลงร้อยละ 5.5 เทียบกับการลดลงร้อยละ 17.3 ในไตรมาสก่อนหน้า ตามการลดลงของการก่อสร้างทั้งภาครัฐและภาคเอกชน โดยในไตรมาสนี้ การก่อสร้างภาครัฐลดลงร้อยละ 7.8 เทียบกับการลดลงร้อยละ 30.1 ในไตรมาสก่อนหน้า โดยการก่อสร้างของรัฐบาลลดลงต่อเนื่องเป็นไตรมาสที่ 5 ร้อยละ 17.2 ในขณะที่การก่อสร้างของรัฐวิสาหกิจเพิ่มขึ้นต่อเนื่องเป็นไตรมาสที่ 9 ร้อยละ 9.2 สอดคล้องกับการปรับตัวเพิ่มขึ้นของการเบิกจ่ายรายจ่ายลงทุนในการพัฒนาโครงสร้างพื้นฐานที่สำคัญ ๆ อาทิ โครงการรถไฟฟ้าสายสีม่วง ช่วงเตาปูนราษฎร์บูรณะ (รฟม.) และโครงการพัฒนาระบบส่งและจำหน่ายระยะที่ 2 (กฟผ.) ส่วนการก่อสร้างภาคเอกชนลดลงครั้งแรกในรอบ 8 ไตรมาส ร้อยละ 2.2 เทียบกับการขยายตัวร้อยละ 5.2 ในไตรมาสก่อนหน้า ตามการปรับตัวลดลงอย่างต่อเนื่องของการก่อสร้างที่อยู่อาศัยทุกประเภทและการก่อสร้างอื่น ๆ ส่วนการก่อสร้างอาคารที่มีใช้ที่อยู่อาศัยชะลอตัวลงจากไตรมาสก่อนหน้า ตามการชะลอตัวลงของการก่อสร้างอาคารโรงงาน และการลดลงของการก่อสร้างอาคารพาณิชย์ สำหรับดัชนีราคาวัสดุก่อสร้างลดลงต่อเนื่องเป็นไตรมาสที่ 5 ร้อยละ 0.4 ตามการลดลงของราคาหมวดเหล็ก (ลดลงร้อยละ 2.0) ราคาหมวดวัสดุก่อสร้างอื่น ๆ (ลดลงร้อยละ 1.6) และราคาสุกภัณฑ์ (ลดลงร้อยละ 3.8) เป็นสำคัญ ในขณะที่ราคาวัสดุก่อสร้างสำคัญ ๆ ที่ปรับตัวเพิ่มขึ้น เช่น หมวดไม้และผลิตภัณฑ์ไม้ (ร้อยละ 5.0) หมวดผลิตภัณฑ์คอนกรีต (ร้อยละ 0.9) และหมวดอุปกรณ์ไฟฟ้าและประปา (ร้อยละ 1.4) เป็นต้น

รวมครึ่งแรกของปี 2567 สาขาการก่อสร้างลดลงร้อยละ 11.2 เทียบกับการลดลงร้อยละ 3.6 ในช่วงครึ่งหลังของปีที่ผ่านมา โดยการก่อสร้างภาครัฐลดลงร้อยละ 19.4 (การก่อสร้างของรัฐบาลลดลงร้อยละ 32.9 ส่วนการก่อสร้างของรัฐวิสาหกิจเพิ่มขึ้นร้อยละ 5.6) และการก่อสร้างภาคเอกชนเพิ่มขึ้นร้อยละ 1.2

ผู้มีงานทำ: จำนวนผู้มีงานทำปรับตัวลดลงต่อเนื่องเป็นไตรมาสที่ 2 ตามการลดลงของผู้มีงานทำในภาคเกษตร เป็นสำคัญ ในขณะที่ผู้มีงานทำนอกภาคเกษตรเพิ่มขึ้นต่อเนื่องเป็นไตรมาสที่ 9 ส่วนอัตราการว่างงานสูงกว่าไตรมาสก่อนหน้าและสูงกว่าไตรมาสเดียวกันของปีก่อน โดยในไตรมาสถัดของปี 2567 ผู้มีงานทำมีจำนวนทั้งสิ้น 39.50 ล้านคน ลดลงร้อยละ 0.4 เทียบกับการลดลงร้อยละ 0.1 ในไตรมาสก่อนหน้า จำแนกเป็น ผู้มีงานทำชาวไทยจำนวน 36.17 ล้านคน (สัดส่วนร้อยละ 91.56) ลดลงร้อยละ 2.6 เทียบกับการลดลงร้อยละ 1.6 ในไตรมาสก่อนหน้า และผู้มีงานทำชาวต่างด้าวจำนวน 3.33 ล้านคน (สัดส่วนร้อยละ 8.44) เพิ่มขึ้นร้อยละ 21.1 เทียบกับการเพิ่มขึ้นร้อยละ 20.8 ในไตรมาสก่อนหน้า โดยผู้มีงานทำภาคเกษตร (สัดส่วนร้อยละ 27.97) ปรับตัวลดลงต่อเนื่องเป็นไตรมาสที่ 2 ร้อยละ 5.0 สอดคล้องกับการลดลงของผลผลิตสินค้าเกษตรสำคัญบางรายการ เช่น ข้าวเปลือก กลุ่มผลไม้ มันสำปะหลัง และยางพารา เป็นต้น ในขณะที่ผู้มีงานทำนอกภาคเกษตร (สัดส่วนร้อยละ 72.03) เพิ่มขึ้นต่อเนื่องเป็นไตรมาสที่ 9 ร้อยละ 1.5 ตามการเพิ่มขึ้นของผู้มีงานทำในสาขาอุตสาหกรรม สาขาที่พักแรมและบริการด้านอาหาร สาขาการก่อสร้าง เป็นสำคัญ ส่วนสาขาขายส่งและการขายปลีก การซ่อมยานยนต์และรถจักรยานยนต์กลับมาขยายตัวอีกครั้ง สำหรับอัตราการว่างงานในไตรมาสนี้อยู่ที่ร้อยละ 1.07 สูงกว่าร้อยละ 1.01 ในไตรมาสก่อนหน้า และสูงกว่าร้อยละ 1.06 ในไตรมาสเดียวกันของปีก่อน โดยมีผู้ว่างงานเฉลี่ยจำนวน 4.29 แสนคน สูงกว่าผู้ว่างงานจำนวน 4.08 แสนคน ในไตรมาสก่อนหน้า และใกล้เคียงกับผู้ว่างงานจำนวน 4.29 แสนคน ในไตรมาสเดียวกันของปีก่อน

เฉลี่ยครึ่งแรกของปี 2567 ผู้มีงานทำลดลงร้อยละ 0.3 ตามการลดลงของผู้มีงานทำในภาคเกษตรเป็นสำคัญ และอัตราการว่างงานเฉลี่ยครึ่งปีแรกอยู่ที่ร้อยละ 1.04

สาขาการก่อสร้างลดลงต่อเนื่องเป็นไตรมาสถัดที่ 3 ร้อยละ 5.5

ตามการลดลงของการก่อสร้างภาครัฐ โดยเฉพาะการก่อสร้างของรัฐบาล

และการก่อสร้างภาคเอกชนซึ่งลดลงครั้งแรกในรอบ 8 ไตรมาส

ดัชนีราคาวัสดุก่อสร้างลดลงต่อเนื่องเป็นไตรมาสที่ 5 ร้อยละ 0.4 ตามการลดลงของราคาหมวดเหล็ก เป็นสำคัญ

จำนวนผู้มีงานทำปรับตัวลดลงต่อเนื่องเป็นไตรมาสที่ 2 ตามการปรับตัวลดลงต่อเนื่องของผู้มีงานทำในภาคเกษตร เป็นสำคัญ ในขณะที่ผู้มีงานทำนอกภาคเกษตรเพิ่มขึ้นต่อเนื่องเป็นไตรมาสที่ 9 อัตราการว่างงานอยู่ที่ร้อยละ 1.07 สูงกว่าไตรมาสก่อนหน้า และสูงกว่าไตรมาสเดียวกันของปีก่อน

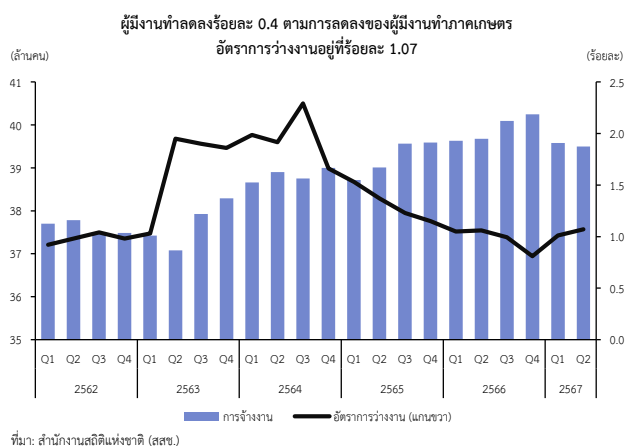

การจ้างงานจำแนกตามสาขาการผลิต

| %YOY | สัดส่วน Q2/67 | 2566 | | | | 2567 | | | | | |
|--|------------------|--------|------------------|------------------|-------|-------|-------|-------|------------------|-------|------|
| | | ทั้งปี | H1 ^{1/} | H2 ^{1/} | Q1 | Q2 | Q3 | Q4 | H1 ^{1/} | Q1 | Q2 |
| ผู้มีงานทำรวม | 100.00 | 1.8 | 2.0 | 1.5 | 2.4 | 1.7 | 1.3 | 1.7 | -0.3 | -0.1 | -0.4 |
| - ภาคเกษตร | 27.97 | 1.2 | 0.7 | 1.5 | 1.6 | -0.2 | 2.0 | 1.0 | -5.4 | -5.7 | -5.0 |
| - นอกภาคเกษตร | 72.03 | 2.0 | 2.6 | 1.5 | 2.7 | 2.5 | 1.0 | 2.0 | 1.8 | 2.2 | 1.5 |
| อุตสาหกรรม | 16.16 | 0.1 | 0.4 | -0.9 | 0.4 | 0.3 | 0.6 | -2.3 | 1.5 | 0.7 | 2.2 |
| ก่อสร้าง | 5.96 | 2.1 | 2.0 | 3.0 | -1.8 | 6.0 | 2.9 | 3.1 | 3.3 | 5.0 | 1.5 |
| สาขาการขนส่งและการขายปลีก การซ่อมยานยนต์ฯ ที่พักแรมและบริการด้านอาหาร | 17.46 | 1.8 | 2.4 | 1.8 | 4.4 | 0.5 | -0.2 | 3.8 | -0.1 | -0.4 | 0.2 |
| 8.49 | 9.3 | 10.0 | 8.2 | 8.2 | 11.7 | 8.3 | 8.0 | 7.7 | 10.6 | 4.9 | |
| กำลังแรงงานรวม (ล้านคน) | 40.45 | 40.29 | 40.60 | 40.28 | 40.31 | 40.53 | 40.67 | 40.20 | 40.23 | 40.18 | |
| จำนวนผู้มีงานทำ (ล้านคน) | 39.92 | 39.65 | 40.17 | 39.63 | 39.68 | 40.09 | 40.25 | 39.54 | 39.58 | 39.50 | |
| จำนวนผู้ว่างงาน (ล้านคน) | 0.40 | 0.43 | 0.37 | 0.42 | 0.43 | 0.40 | 0.33 | 0.42 | 0.41 | 0.43 | |
| อัตราการว่างงาน (%) | 0.98 | 1.06 | 0.90 | 1.05 | 1.06 | 0.99 | 0.81 | 1.04 | 1.01 | 1.07 | |

ที่มา: สำนักงานสถิติแห่งชาติ (สศช.)

^{1/} ประมวลผลโดย สศช.

สถานการณ์ด้านแรงงานในระบบประกันสังคม: จำนวนผู้ประกันตนในระบบประกันสังคมเพิ่มขึ้นต่อเนื่องเป็นไตรมาสที่ 13 โดยสัดส่วนผู้ประกันตนที่ได้รับประโยชน์กรณีว่างงานตามมาตรา 33 สูงกว่าไตรมาสก่อนหน้า แต่ต่ำกว่าไตรมาสเดียวกันของปีก่อน ในไตรมาสที่สองของปี 2567 ผู้ประกันตนในระบบประกันสังคมรวมเพิ่มขึ้นร้อยละ 0.9 เติบโตจากการเพิ่มขึ้นร้อยละ 0.7 ในไตรมาสก่อนหน้า ประกอบด้วย ผู้ประกันตนภาคบังคับ ตามมาตรา 33 เพิ่มขึ้นร้อยละ 2.4 เทียบกับการเพิ่มขึ้นร้อยละ 1.7 ในไตรมาสก่อนหน้า และผู้ประกันตนตามความสมัครใจ (มาตรา 40) เพิ่มขึ้นร้อยละ 0.56 เทียบกับการเพิ่มขึ้นร้อยละ 0.64 ในไตรมาสก่อนหน้า ในขณะที่ ผู้ประกันตนตามความสมัครใจ (มาตรา 39) ลดลงต่อเนื่องเป็นไตรมาสที่ 8 ร้อยละ 5.9 เทียบกับการลดลงร้อยละ 5.1 ในไตรมาสก่อนหน้า สำหรับสัดส่วนผู้ประกันตนที่ได้รับประโยชน์กรณีว่างงานตามมาตรา 33 ในไตรมาสนี้อยู่ที่ร้อยละ 1.92 สูงกว่าร้อยละ 1.84 ในไตรมาสก่อนหน้า แต่ต่ำกว่าร้อยละ 2.13 ในไตรมาสเดียวกันของปีก่อน โดยมีจำนวนผู้ประกันตนที่ได้รับประโยชน์กรณีว่างงานตามมาตรา 33 เฉลี่ยจำนวน 2.31 แสนคน สูงกว่าจำนวน 2.18 แสนคน ในไตรมาสก่อนหน้า แต่ต่ำกว่าจำนวน 2.50 แสนคน ในไตรมาสเดียวกันของปีก่อน

จำนวนผู้ประกันตนในระบบประกันสังคมเพิ่มขึ้นต่อเนื่องเป็นไตรมาสที่ 13 ร้อยละ 0.9 ตามการเพิ่มขึ้นของผู้ประกันตนภาคบังคับ ตามมาตรา 33 และผู้ประกันตนตามความสมัครใจ (มาตรา 40) ในขณะที่ผู้ประกันตนตามความสมัครใจ (มาตรา 39) ปรับตัวลดลงต่อเนื่องเป็นไตรมาสที่ 8

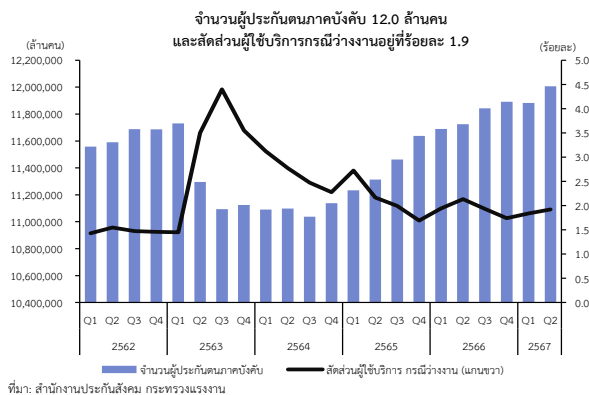

จำนวนผู้ประกันตน (ม.33 ม.39 และม.40) และผู้ประกันตนที่ได้รับประโยชน์กรณีว่างงานจาก ม.33

| จำนวน (พันคน) | 2565 | | | | | 2566 | | | | 2567 | | |
|---|--------|--------|--------|--------|--------|--------|--------|--------|--------|--------|--------|--------|
| | ทั้งปี | Q1 | Q2 | Q3 | Q4 | ทั้งปี | Q1 | Q2 | Q3 | Q4 | Q1 | Q2 |
| ผู้ประกันตนภาคบังคับ (ม.33) ^{1/} | 11,638 | 11,234 | 11,313 | 11,462 | 11,638 | 11,891 | 11,689 | 11,725 | 11,842 | 11,891 | 11,883 | 12,006 |
| ผู้ประกันตนตามความสมัครใจ (ม.39) ^{2/} | 1,880 | 1,920 | 1,902 | 1,899 | 1,880 | 1,798 | 1,866 | 1,850 | 1,826 | 1,798 | 1,770 | 1,740 |
| ผู้ประกันตนตามความสมัครใจ (ม.40) ^{3/} | 10,881 | 10,767 | 10,812 | 10,855 | 10,881 | 10,958 | 10,911 | 10,935 | 10,957 | 10,958 | 10,980 | 10,996 |
| รวมผู้ประกันตน (ม.33 ม.39 และม.40) | 24,399 | 23,920 | 24,027 | 24,216 | 24,399 | 24,647 | 24,466 | 24,511 | 24,625 | 24,647 | 24,634 | 24,742 |
| ผู้ประกันตนที่ได้รับประโยชน์กรณีว่างงานจาก ม.33 | 197 | 306 | 245 | 228 | 197 | 207 | 227 | 250 | 229 | 207 | 218 | 231 |
| สัดส่วนผู้ประกันตนที่ได้รับประโยชน์กรณีว่างงานจาก ม.33 (ร้อยละ) | 1.7 | 2.7 | 2.2 | 2.0 | 1.7 | 1.7 | 1.9 | 2.1 | 1.9 | 1.7 | 1.8 | 1.9 |

ที่มา: สำนักงานประกันสังคม กระทรวงแรงงาน

หมายเหตุ: ^{1/} ผู้ประกันตนภาคบังคับ (ม.33) คือ พนักงานบริษัทเอกชนทั่วไป ซึ่งมีสถานะเป็นลูกจ้างที่ทำงานอยู่ในสถานประกอบการที่มีพนักงานตั้งแต่ 1 คนขึ้นไป อายุไม่ต่ำกว่า 15 ปี และไม่เกิน 60 ปี

^{2/} ผู้ประกันตนภาคสมัครใจ (ม.39) คือ บุคคลที่เคยทำงานอยู่ในบริษัทเอกชนในมาตรา 33 มาก่อนแล้วลาออกแต่ต้องการรักษาสวัสดิการประกันสังคมไว้ จึงสมัครเข้าใช้สิทธิประกันสังคมในมาตรา 39 แทน

^{3/} ผู้ประกันตนภาคสมัครใจ (ม.40) คือ ผู้ประกันตนในมาตรา 40 นี้ คือ บุคคลที่ไม่ได้เป็นลูกจ้างในบริษัทเอกชนตามมาตรา 33 และไม่เคยสมัครเป็นผู้ประกันตนในมาตรา 39 ผู้ที่จะสมัครประกันสังคมในมาตรา 40 ได้นั้น ต้องเป็นผู้ที่ประกอบอาชีพอิสระหรือแรงงานนอกระบบ มีอายุไม่ต่ำกว่า 15 ปี และไม่เกิน 60 ปี

การแจ้งปิดกิจการโรงงานอุตสาหกรรม: นัยทางเศรษฐกิจและการเปลี่ยนผ่านของภาคอุตสาหกรรมไทย

ข้อมูลการแจ้งประกอบกิจการและปิดโรงงานอุตสาหกรรม ถือเป็นเครื่องชี้หนึ่งที่สำคัญในการสะท้อนกิจกรรมทางเศรษฐกิจในภาคการผลิต จากสถิติข้อมูลในช่วง 7 เดือนแรกของปี 2567 สะท้อนให้เห็นว่า จำนวนโรงงานที่แจ้งเลิกกิจการอยู่ที่ 757 โรงงาน เพิ่มขึ้นจากช่วงเดียวกันของปีก่อน ซึ่งมีจำนวน 575 โรงงาน คิดเป็นการเพิ่มขึ้นร้อยละ 31.7 อย่างไรก็ตาม หากพิจารณาจากมูลค่าเงินลงทุนของโรงงานที่แจ้งเลิกกิจการ พบว่า มูลค่าเงินลงทุนรวมอยู่ที่ 20,716 ล้านบาท ลดลงจากช่วงเดียวกันของปีก่อนร้อยละ 55.7 ซึ่งสะท้อนให้เห็นว่าโรงงานที่แจ้งเลิกกิจการเป็นโรงงานขนาดเล็กที่มีเงินลงทุนรวมกันไม่สูงมาก แต่มีการจ้างงานรวมจำนวนทั้งสิ้น 22,708 คน (เพิ่มขึ้นจากช่วงเดียวกันของปีก่อนร้อยละ 66.6) ในขณะที่ข้อมูลโรงงานที่แจ้งเปิดกิจการใหม่ ในช่วง 7 เดือนแรกของปี 2567 ยังปรับตัวเพิ่มขึ้นจากช่วงเดียวกันของปีก่อนหน้าทั้งจำนวนและมูลค่าเงินลงทุน โดยจำนวนโรงงานที่แจ้งเปิดกิจการอยู่ที่ 1,195 โรงงาน เพิ่มขึ้นจากช่วงเดียวกันของปีก่อนซึ่งมีจำนวน 949 โรงงาน คิดเป็นการเพิ่มขึ้นร้อยละ 25.9 มูลค่าเงินลงทุนโรงงานที่แจ้งเปิดกิจการรวม 188,508 ล้านบาท เพิ่มขึ้นจากช่วงเดียวกันของปีก่อนซึ่งอยู่ที่ 73,763 ล้านบาท คิดเป็นการเพิ่มขึ้นในเกณฑ์สูงถึงร้อยละ 155.6 สอดคล้องกับการจ้างงานที่เพิ่มขึ้นจากช่วงเดียวกันของปีก่อนร้อยละ 79.9

สถิติโรงงานแจ้งประกอบและปิดกิจการ ในช่วง 7 เดือนแรกของปี 2565 - 2567



ที่มา: กรมโรงงานอุตสาหกรรม คำนวณโดย สศช.

หากพิจารณาการแจ้งเปิดปิดโรงงานจำแนกรายหมวดอุตสาหกรรมทั้ง 21 อุตสาหกรรม ในช่วง 7 เดือนแรกของปี 2567 พบว่า **หมวดอุตสาหกรรมที่มีการแจ้งเปิดกิจการใหม่แต่มีมูลค่าเงินลงทุนลดลงมากที่สุด** ได้แก่ ผลิตภัณฑ์จากพืช (ลดลง 4,569 ล้านบาท) ยางและผลิตภัณฑ์ยาง (ลดลง 1,599 ล้านบาท) ยานพาหนะและอุปกรณ์ (ลดลง 1,413 ล้านบาท) การพิมพ์ (ลดลง 844 ล้านบาท) และเครื่องแต่งกาย (ลดลง 49 ล้านบาท) ส่วน**หมวดอุตสาหกรรมที่แจ้งปิดกิจการแต่มีมูลค่าเงินลงทุนเลิกกิจการเพิ่มขึ้นมากที่สุด** ได้แก่ เครื่องใช้ไฟฟ้าและอุปกรณ์ (เพิ่มขึ้น 2,124 ล้านบาท) สิ่งทอ (เพิ่มขึ้น 933 ล้านบาท) ผลิตภัณฑ์โลหะ (เพิ่มขึ้น 870 ล้านบาท) ยางและผลิตภัณฑ์ยาง (เพิ่มขึ้น 660 ล้านบาท) และเคมีภัณฑ์และผลิตภัณฑ์เคมี (เพิ่มขึ้น 514 ล้านบาท) เป็นต้น

5 อันดับอุตสาหกรรมแรกที่แจ้งเปิดกิจการใหม่ซึ่งมูลค่าเงินลงทุนลดลงมากที่สุด

| อุตสาหกรรม | เงินลงทุน (ล้านบาท) | | จำนวนโรงงาน (โรง) | ลดลง (โรงงาน) | |
|----------------------|---------------------|-------------------|-------------------|---------------|---------|
| | 7M/2566 | 7M/2567 (ล้านบาท) | | 7M/2566 | 7M/2567 |
| | 1 ผลิตภัณฑ์จากพืช | 6,507 | | 1,938 | 4,569 |
| 2 ยางและผลิตภัณฑ์ยาง | 3,205 | 1,606 | 1,599 | 14 | 11 |
| 3 ยานพาหนะและอุปกรณ์ | 4,944 | 3,530 | 1,413 | 42 | 42 |
| 4 การพิมพ์ | 1,163 | 319 | 844 | 13 | 12 |
| 5 เครื่องแต่งกาย | 196 | 147 | 49 | 10 | 6 |

5 อันดับอุตสาหกรรมแรกที่แจ้งปิดกิจการซึ่งมูลค่าเงินลงทุนเพิ่มขึ้นมากที่สุด

| อุตสาหกรรม | เงินลงทุน (ล้านบาท) | | จำนวนโรงงาน (โรง) | เพิ่มขึ้น (โรงงาน) | |
|-------------------------|-----------------------------|-------------------|-------------------|--------------------|---------|
| | 7M/2566 | 7M/2567 (ล้านบาท) | | 7M/2566 | 7M/2567 |
| | 1 เครื่องใช้ไฟฟ้าและอุปกรณ์ | 347 | | 2,417 | 2,124 |
| 2 สิ่งทอ | 204 | 1,137 | 933 | 7 | 15 |
| 3 ผลิตภัณฑ์โลหะ | 949 | 1,819 | 870 | 42 | 62 |
| 4 ยางและผลิตภัณฑ์ยาง | 264 | 925 | 660 | 18 | 22 |
| 5 เคมีภัณฑ์และผลิตภัณฑ์ | 155 | 669 | 514 | 10 | 21 |

ที่มา: กรมโรงงานอุตสาหกรรม คำนวณโดย สศช.

การแจ้งปิดกิจการโรงงานอุตสาหกรรม: นัยทางเศรษฐกิจและการเปลี่ยนผ่านของภาคอุตสาหกรรมไทย (ต่อ)

สถิติโรงงานแจ้งประกอบกิจการสุทธิ (เปิด-ปิด) ในช่วง 7 เดือนแรกของปี 2565 - 2567

จำนวนโรงงานที่แจ้งประกอบสุทธิ (เปิด-ปิด) เปรียบเทียบ 7 เดือนแรกของปี

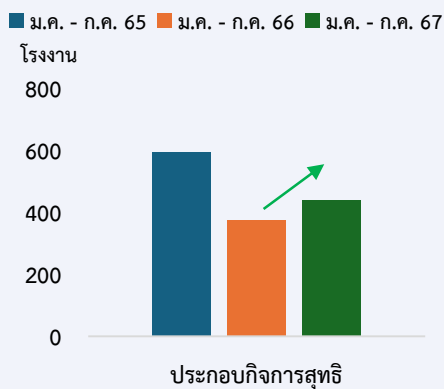

จำนวนเงินทุนที่แจ้งประกอบสุทธิ (เปิด-ปิด) เปรียบเทียบ 7 เดือนแรกของปี

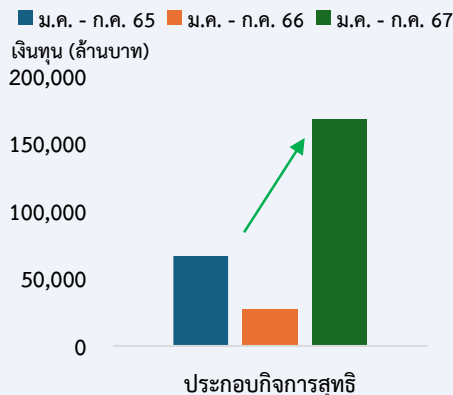

จำนวนแรงงานที่แจ้งประกอบสุทธิ (เปิด-ปิด) เปรียบเทียบ 7 เดือนแรกของปี

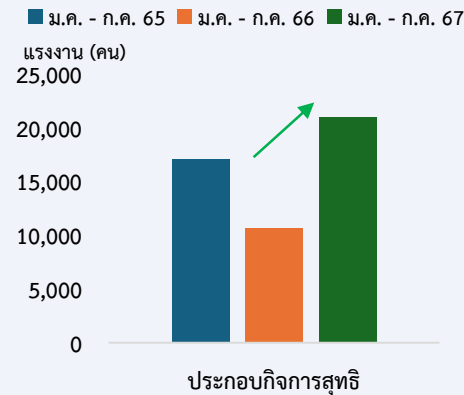

ที่มา: กรมโรงงานอุตสาหกรรม คำนวณโดย สศช.

ในภาพรวมมีจำนวนโรงงานที่แจ้งประกอบกิจการสุทธิ (เปิด-ปิด) ในช่วง 7 เดือนแรกของปี 2567 รวมอยู่ที่ 438 โรงงาน เพิ่มขึ้นจากช่วงเดียวกันของปีก่อนร้อยละ 17.1 ขณะที่เงินลงทุนรวมสุทธิเพิ่มขึ้นมาอยู่ที่ 167,791 ล้านบาท เพิ่มขึ้นจากช่วงเดียวกันของปีก่อนซึ่งอยู่ที่ 27,002 ล้านบาท ร้อยละ 521.4 และการจ้างงานเพิ่มขึ้นมาอยู่ที่ 20,998 คน เพิ่มขึ้นร้อยละ 96.9 ทั้งนี้ สามารถจำแนกอุตสาหกรรมออกได้เป็น 3 กลุ่มหลัก ได้แก่ (1) **หมวดอุตสาหกรรมที่ต้องเฝ้าระวัง** ซึ่งเป็นหมวดอุตสาหกรรมที่มีการปรับตัวลดลงของทั้งจำนวนและมูลค่าเงินลงทุนโรงงานที่แจ้งเปิดกิจการสุทธิ จำนวน 7 อุตสาหกรรม ได้แก่ 1) ผลิตภัณฑ์จากพืช 2) สิ่งทอ 3) เครื่องแต่งกาย 4) การพิมพ์ 5) ยางและผลิตภัณฑ์ยาง 6) ผลิตภัณฑ์โลหะ และ 7) การผลิตยานพาหนะและอุปกรณ์ ซึ่งกลุ่มอุตสาหกรรมดังกล่าวมีแนวโน้มที่จะแข่งขันได้ยากขึ้นกับสินค้าจากต่างประเทศและสินค้าที่มีการเปลี่ยนแปลงทางด้านเทคโนโลยีเกิดขึ้น โดยเฉพาะอุตสาหกรรมที่เกี่ยวข้องกับการผลิตยานพาหนะและอุปกรณ์ที่ได้รับผลกระทบจากการเปลี่ยนผ่านมาสู่ยานยนต์พลังงานทางเลือกมากขึ้น (2) **หมวดอุตสาหกรรมที่เปลี่ยนผ่านและปรับตัว** ซึ่งเป็นอุตสาหกรรมที่จำนวนโรงงานแจ้งเปิดกิจการสุทธิปรับตัวลดลงแต่เงินลงทุนสุทธิเพิ่มขึ้น สะท้อนว่าเป็นกิจการโรงงานขนาดเล็กที่มีเงินลงทุนรวมกันไม่สูงมากที่ปิดกิจการไป มี 5 อุตสาหกรรม ได้แก่ 1) เครื่องดื่ม 2) ผลิตภัณฑ์โลหะ 3) เคมีภัณฑ์และผลิตภัณฑ์ 4) ผลิตภัณฑ์พลาสติก และ 5) หนังสือและผลิตภัณฑ์ และ (3) **กลุ่มอุตสาหกรรมที่มีศักยภาพ** ซึ่งเป็นหมวดอุตสาหกรรมที่มีการปรับตัวเพิ่มขึ้นของทั้งจำนวนและมูลค่าเงินลงทุนโรงงานที่แจ้งเปิดกิจการสุทธิ จำนวน 8 อุตสาหกรรม ได้แก่ 1) อาหาร 2) เครื่องใช้ไฟฟ้าและอุปกรณ์ 3) ผลิตภัณฑ์ท่อโลหะ 4) เครื่องจักรเครื่องกล 5) กระดาษและผลิตภัณฑ์ 6) ผลิตภัณฑ์จากปิโตรเลียม 7) แปรรูปไม้และผลิตภัณฑ์ และ 8) โลหะขั้นมูลฐาน

ภายใต้การดำเนินธุรกิจในสภาวะปัจจุบันที่ยังคงมีความเสี่ยงและความไม่แน่นอนสูง ทั้งจากการเปลี่ยนผ่านทางด้านเทคโนโลยี ความขัดแย้งที่เพิ่มมากขึ้นด้านกฎระเบียบและมาตรฐานการค้าการผลิตระหว่างประเทศโดยเฉพาะประเด็นด้านสิ่งแวดล้อม สภาวะหนี้ภาคธุรกิจที่ยังอยู่ในระดับสูงที่ส่งผลให้ข้อจำกัดในการเข้าถึงแหล่งเงินทุนของผู้ประกอบการยากมากขึ้น รวมถึงการเข้ามาแข่งขันของสินค้านำเข้าจากต่างประเทศซึ่งกระทบต่อภาคการผลิตภายในประเทศ แม้การเปิดโรงงานใหม่ยังคงมีแนวโน้มเพิ่มขึ้นอย่างต่อเนื่อง แต่การปิดโรงงานก็เพิ่มขึ้นอย่างมีนัยสำคัญเช่นกัน โดยเฉพาะการปิดตัวเพิ่มขึ้นของโรงงานขนาดกลางและขนาดเล็กที่มีภูมิคุ้มกันที่ไม่สูงนักในการเผชิญหน้ากับปัจจัยเสี่ยงต่าง ๆ ในการดำเนินธุรกิจ ด้วยเงื่อนไขดังกล่าว ภาครัฐมีความจำเป็นต้องมีมาตรการช่วยเหลือสนับสนุนผู้ประกอบการไทยกลุ่มดังกล่าว โดยมุ่งเน้นและให้ความสำคัญในส่วนของ

1) การยกระดับการผลิตและการดำเนินธุรกิจ เช่น การให้ความช่วยเหลือการเข้าถึงแหล่งเงินทุนเพื่อเพิ่มสภาพคล่อง การสนับสนุนด้านองค์ความรู้ในเรื่องของการจัดการ การดำเนินธุรกิจและการพัฒนาผลิตภัณฑ์ รวมถึงการส่งเสริมการสร้างเครือข่ายทางธุรกิจทั้งในระดับแนวราบหรือเครือข่ายธุรกิจที่มีขนาดใกล้เคียงกัน และการสร้างเครือข่ายทางธุรกิจทั้งในระดับแนวลึกหรือเครือข่ายธุรกิจที่มีความสัมพันธ์กับธุรกิจหรือผู้ประกอบการขนาดใหญ่ เพื่อให้ธุรกิจขนาดเล็กสามารถนำพาตนเองให้เข้าไปสู่ระบบห่วงโซ่อุปทานขนาดใหญ่ของอุตสาหกรรมต่าง ๆ ได้ เป็นต้น

2) การส่งเสริมให้ธุรกิจเข้าถึงช่องทางการตลาดสมัยใหม่ โดยเฉพาะช่องทางตลาดที่ใช้เทคโนโลยีออนไลน์ในรูปแบบต่าง ๆ ที่เน้นการกระตุ้นอุปสงค์ผ่านเทคนิคการใช้ Influencer ในการทำตลาดและเทคนิคการเล่าเรื่องเพื่อสร้างความน่าสนใจให้กับสินค้า และ

3) การติดตามดูแลปัจจัยเสี่ยงที่อาจเข้ามากระทบกับการดำเนินธุรกิจของผู้ประกอบการ SMEs ทั้งในส่วนของการเพิ่มความเข้มงวดในการตรวจสอบคุณภาพสินค้านำเข้าจากต่างประเทศที่ไม่ได้มาตรฐานที่ส่งผลกระทบต่ออุตสาหกรรมภายในประเทศควบคู่กับการดูแลและบริหารจัดการกลไกราคาสินค้าที่เป็นธรรมกับทั้งผู้ผลิตและผู้บริโภค ตลอดจนพัฒนา/ปรับปรุงกลไกหรือกฎระเบียบที่เหมาะสมกับการดำเนินธุรกิจภายใต้สภาวะการเปลี่ยนผ่านที่สำคัญทั้งในส่วนและเทคโนโลยีและประเด็นด้านสิ่งแวดล้อม ควบคู่ไปกับการยกระดับศักยภาพการผลิตและเพิ่มขีดความสามารถให้แก่ผู้ประกอบการ SMEs ผ่านการใช้นวัตกรรม เทคโนโลยี และความคิดสร้างสรรค์ ในการสร้างมูลค่าเพิ่มและสร้างเอกลักษณ์ของสินค้า ให้ตรงตามความต้องการของตลาดและพฤติกรรมของผู้บริโภคที่เปลี่ยนแปลงไป รวมทั้งใช้ประโยชน์จากความก้าวหน้าของเทคโนโลยีมาเพิ่มประสิทธิภาพในการดำเนินธุรกิจ ทั้งนี้ เพื่อให้ผู้ประกอบการธุรกิจ SMEs สามารถอยู่รอดและสามารถพัฒนาต่อยอดธุรกิจได้ในช่วงของการเปลี่ยนผ่านสำคัญครั้งนี้ได้อย่างมั่นคง

ด้านการคลัง

การจัดเก็บรายได้รัฐบาล ในไตรมาสที่สามของปีงบประมาณ 2567 (เมษายน - มิถุนายน 2567) รัฐบาลจัดเก็บรายได้สุทธิ 838,283.1 ล้านบาท เพิ่มขึ้นจากช่วงเดียวกันของปีก่อนร้อยละ 5.4 โดยเป็นผลมาจาก (1) การนำส่งรายได้ของรัฐวิสาหกิจเพิ่มขึ้นร้อยละ 71.6 เนื่องจากการนำส่งรายได้ของบริษัท ปตท. จำกัด (มหาชน) และกองทุนวายุภักษ์ (2) การจัดเก็บภาษีสรรพสามิตน้ำมันและผลิตภัณฑ์น้ำมันเพิ่มขึ้นร้อยละ 107.0 โดยเป็นผลมาจากการดำเนินมาตรการลดอัตราภาษีสรรพสามิตสำหรับน้ำมันดีเซลลิตรละ 5 บาท ในช่วงเดียวกันของปีก่อน (3) การจัดเก็บภาษีมูลค่าเพิ่มเพิ่มขึ้นร้อยละ 5.4 ตามการขยายตัวของ การบริโภคภายในประเทศ และ (4) การจัดเก็บภาษีเงินได้นิติบุคคลและภาษีเงินได้บุคคลธรรมดาเพิ่มขึ้นร้อยละ 3.0 และร้อยละ 5.1 ตามการขยายตัวของเศรษฐกิจไทย อย่างไรก็ตาม การนำส่งรายได้ของส่วนราชการอื่นลดลงร้อยละ 34.6 เนื่องจากการนำส่งทุนหรือผลกำไรส่วนเกินของทุนหมุนเวียนเป็นรายได้แผ่นดินและเงินเหลือจ่ายส่งคืนของบรรษัทประกันสินเชื่ออุตสาหกรรมขนาดย่อมในช่วงเดียวกันของปีก่อน ขณะที่การจัดเก็บภาษีเงินได้ปิโตรเลียมลดลงร้อยละ 44.0 เนื่องจากการเปลี่ยนระบบสัมปทานในกิจการปิโตรเลียมเป็นระบบสัญญาแบ่งปันผลผลิต (ระบบ Production Sharing Contract หรือ PSC)

รวม 9 เดือนแรกของปีงบประมาณ 2567 รัฐบาลจัดเก็บรายได้สุทธิ 2,007,462.8 ล้านบาท ต่ำกว่าประมาณการตามเอกสารงบประมาณร้อยละ 1.4 โดยเป็นผลจากการดำเนินการมาตรการปรับลดอัตราภาษีน้ำมันดีเซลและน้ำมันเบนซิน⁴ เพื่อลดภาระค่าครองชีพและต้นทุนการผลิตให้แก่ประชาชนและผู้ประกอบการ และมาตรการสนับสนุนอุตสาหกรรมการผลิตยานยนต์ไฟฟ้า รวมทั้งการปรับเปลี่ยนพฤติกรรมผู้บริโภคไปสู่การใช้ยานยนต์ไฟฟ้าที่เร็วกว่าที่คาดการณ์ไว้ และอัตราการปฏิเสธสินเชื่อรถยนต์ที่ปรับตัวเพิ่มขึ้นอย่างต่อเนื่องตั้งแต่ปลายปี 2566 อย่างไรก็ตาม การจัดเก็บรายได้รัฐบาลสุทธิสูงกว่าช่วงเดียวกันของปีก่อนร้อยละ 2.6 ทั้งนี้ หากไม่นับรวมรายได้พิเศษของส่วนราชการอื่น (ทุนหรือผลกำไรส่วนเกินของทุนหมุนเวียน การนำส่งรายได้จากการสัมปทานโทรศัพท์เคลื่อนที่คลื่นความถี่ 1800 เมกะเฮิรตซ์ ของบริษัท โทรคมนาคมแห่งชาติ จำกัด (มหาชน) และรายได้จากการประมูลใบอนุญาตคลื่นความถี่วิทยุระบบ FM) การจัดเก็บรายได้รัฐบาลสุทธิสูงกว่าช่วงเดียวกันของปีก่อนร้อยละ 5.8

การใช้จ่ายของรัฐบาล ในไตรมาสที่สามของปีงบประมาณ 2567 รัฐบาลมีการใช้จ่ายรวมทั้งสิ้น 1,074,196.5 ล้านบาท⁵ เพิ่มขึ้นจากช่วงเดียวกันของปีก่อนร้อยละ 27.7 ประกอบด้วย การเบิกจ่ายงบประมาณรายจ่ายประจำปีงบประมาณ พ.ศ. 2567 จำนวน 937,849.1 ล้านบาท เพิ่มขึ้นจากไตรมาสเดียวกันของปีก่อนร้อยละ 26.3 จำแนกเป็น (1) รายจ่ายประจำ จำนวน 764,811.2 ล้านบาท เพิ่มขึ้นจากช่วงเดียวกันของปีก่อนร้อยละ 22.3 โดยมีอัตราการเบิกจ่ายร้อยละ 27.7 เทียบกับร้อยละ 24.3 ในไตรมาสเดียวกันของปีก่อน และ (2) รายจ่ายลงทุน จำนวน 173,037.9 ล้านบาท เพิ่มขึ้นจากช่วงเดียวกันของปีก่อนร้อยละ 48.1 โดยมีอัตราการเบิกจ่ายร้อยละ 24.0 เทียบกับร้อยละ 19.0 ในไตรมาสเดียวกันของปีก่อน เนื่องจากการเร่งรัดการเบิกจ่ายงบประมาณภายหลังพระราชบัญญัติงบประมาณรายจ่ายประจำปีงบประมาณ พ.ศ. 2567 มีผลใช้บังคับเมื่อวันที่ 26 เมษายน 2567

การจัดเก็บรายได้รัฐบาลสุทธิในไตรมาสที่สามของปีงบประมาณ 2567 เพิ่มขึ้นจากไตรมาสเดียวกันของปีก่อนร้อยละ 5.4

การจัดเก็บรายได้รัฐบาลในช่วง 9 เดือนแรกของปีงบประมาณ 2567 ต่ำกว่าประมาณการร้อยละ 1.4

การใช้จ่ายของรัฐบาลในไตรมาสที่สามปีงบประมาณ 2567 เพิ่มขึ้นร้อยละ 27.7 เนื่องจากการเร่งรัดการเบิกจ่ายภายหลังพระราชบัญญัติงบประมาณฯ มีผลบังคับใช้

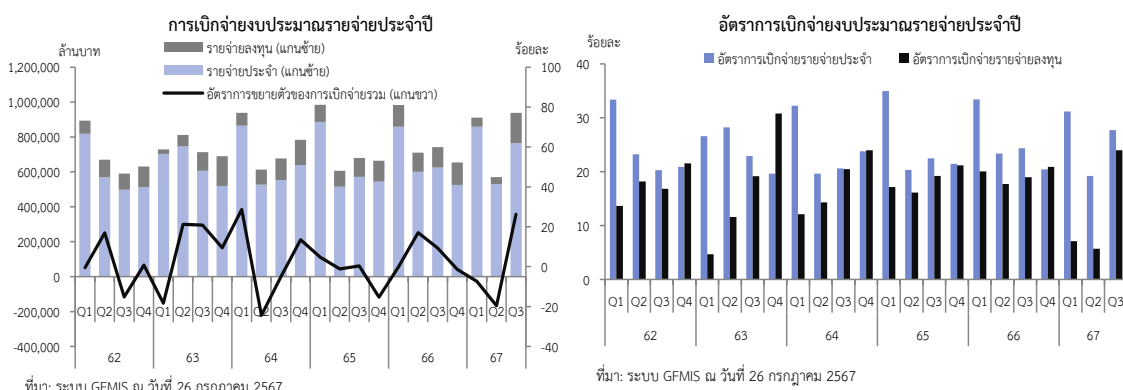

⁴ มาตรการปรับลดอัตราภาษีน้ำมันดีเซลสิ้นสุดเมื่อวันที่ 19 เมษายน 2567 และมาตรการปรับลดอัตราภาษีน้ำมันเบนซินสิ้นสุดเมื่อวันที่ 31 มีนาคม 2567

⁵ การใช้จ่ายของรัฐบาลจาก (1) งบประมาณรายจ่ายประจำปี (2) งบประมาณกันไว้เบิกเหลือมปี และ (3) งบลงทุนรัฐวิสาหกิจ (รวมบริษัท ปตท. จำกัด (มหาชน) และบริษัทในเครือที่ลงทุนในประเทศ) ไม่นับรวมรายจ่ายลงทุนรัฐวิสาหกิจที่ได้รับการจัดสรรจากงบประมาณรายจ่ายประจำปีและงบประมาณกันไว้เบิกเหลือมปี

การเบิกจ่ายงบประมาณกันไว้เบิกเหลือมปี จำนวน 22,174.7 ล้านบาท ลดลงจากช่วงเดียวกันของปีก่อน ร้อยละ 20.6 โดยมีอัตราการเบิกจ่ายร้อยละ 13.8 สำหรับการเบิกจ่ายงบลงทุนรัฐวิสาหกิจ (รวมบริษัท ปตท. จำกัด (มหาชน) และบริษัทในเครือที่ลงทุนในประเทศ) จำนวน 122,659.3 ล้านบาท⁶ เพิ่มขึ้นจากช่วงเดียวกันของปีก่อนหน้าร้อยละ 53.9 โดยเป็นผลมาจากการเบิกจ่ายเพิ่มขึ้นของบริษัท ปตท. จำกัด (มหาชน) และบริษัทในเครือที่ลงทุนในประเทศ และการไฟฟ้าฝ่ายผลิตแห่งประเทศไทย เป็นสำคัญ ทั้งนี้ รัฐวิสาหกิจที่มีมูลค่าการเบิกจ่ายสูงสุด 5 อันดับแรก ได้แก่ บริษัท ปตท. จำกัด (มหาชน) การไฟฟ้าฝ่ายผลิตแห่งประเทศไทย การไฟฟ้าส่วนภูมิภาค การรถไฟแห่งประเทศไทย และการรถไฟฟ้ามหานครแห่งประเทศไทย

รวม 9 เดือนแรกของปีงบประมาณ 2567 มีการใช้จ่ายของรัฐบาลรวมทั้งสิ้น 2,797,183.4 ล้านบาท ลดลงจากช่วงเดียวกันของปีก่อนร้อยละ 1.4 ประกอบด้วย (1) การเบิกจ่ายจากงบประมาณรายจ่ายประจำปีงบประมาณ พ.ศ. 2567 จำนวน 2,418,708.9 ล้านบาท (อัตราการเบิกจ่ายร้อยละ 69.5 ต่ำกว่าร้อยละ 76.4 ในช่วงเดียวกันของปีก่อน) แบ่งเป็นการเบิกจ่ายรายจ่ายประจำ 2,153,379.7 ล้านบาท (อัตราการเบิกจ่ายร้อยละ 78.1 ต่ำกว่าร้อยละ 81.1 ในช่วงเดียวกันของปีก่อน) และการเบิกจ่ายรายจ่ายลงทุน 265,329.1 ล้านบาท (อัตราการเบิกจ่ายร้อยละ 36.7 ต่ำกว่าร้อยละ 56.8 ในช่วงเดียวกันของปีก่อน) (2) การเบิกจ่ายงบประมาณกันไว้เบิกเหลือมปี จำนวน 112,227.0 ล้านบาท (อัตราการเบิกจ่ายร้อยละ 70.1) และ (3) การเบิกจ่ายงบลงทุนรัฐวิสาหกิจ ซึ่งรวมบริษัท ปตท. จำกัด (มหาชน) และบริษัทในเครือที่ลงทุนในประเทศ จำนวน 292,133.7 ล้านบาท⁷ ทั้งนี้ รัฐวิสาหกิจที่มีการเบิกจ่ายงบลงทุนสูงสุด 5 อันดับแรก ได้แก่ บริษัท ปตท. จำกัด (มหาชน) การไฟฟ้าฝ่ายผลิตแห่งประเทศไทย การไฟฟ้าส่วนภูมิภาค การรถไฟแห่งประเทศไทย และการรถไฟฟ้ามหานครแห่งประเทศไทย

หนี้สาธารณะคงค้าง ณ สิ้นเดือนมิถุนายน 2567 มีมูลค่าทั้งสิ้น 11,541,664.5 ล้านบาท คิดเป็นร้อยละ 63.5 ของ GDP ลดลงจากร้อยละ 63.7 ณ สิ้นไตรมาสที่สองของปีงบประมาณ 2567 โดยหนี้สาธารณะ ประกอบด้วย เงินกู้ภายในประเทศ 11,403,872.8 ล้านบาท (ร้อยละ 98.8 ของหนี้สาธารณะ) และเงินกู้จากต่างประเทศ 137,791.6 ล้านบาท (ร้อยละ 1.2 ของหนี้สาธารณะ) แบ่งเป็นหนี้ของรัฐบาล 10,161,261.0 ล้านบาท หนี้รัฐวิสาหกิจที่ไม่เป็นสถาบันการเงิน 1,078,550.7 ล้านบาท หนี้รัฐวิสาหกิจที่เป็นสถาบันการเงิน (รัฐบาลค้ำประกัน) 189,269.1 ล้านบาท และหนี้หน่วยงานอื่นของรัฐ 112,583.7 ล้านบาท ซึ่งคิดเป็นร้อยละ 88.0 ร้อยละ 9.3 ร้อยละ 1.6 และร้อยละ 1.0 ของหนี้สาธารณะคงค้าง ตามลำดับ

ฐานะการคลัง ในไตรมาสที่สามของปีงบประมาณ 2567 รัฐบาลขาดดุลงบประมาณ 122,806.2 ล้านบาท เมื่อรวมกับการเกินดุลเงินนอกงบประมาณ 30,223.2 ล้านบาท และการกู้เงินเพื่อชดเชยการขาดดุล 167,820 ล้านบาท ทำให้รัฐบาลเกินดุลเงินสดสุทธิ 75,237 ล้านบาท และเมื่อรวมกับเงินคงคลัง ณ สิ้นไตรมาสที่สองของปีงบประมาณ 2567 จำนวน 374,743 ล้านบาท ส่งผลให้ฐานะเงินคงคลัง ณ สิ้นเดือนมิถุนายน 2567 รวมทั้งสิ้น 449,980 ล้านบาท

รวม 9 เดือนแรกของปีงบประมาณ 2567 รัฐบาลขาดดุลงบประมาณ 526,265.2 ล้านบาท เมื่อรวมกับการเกินดุลเงินนอกงบประมาณ 9,019.2 ล้านบาท และการกู้เงินเพื่อชดเชยการขาดดุล 428,170 ล้านบาท ส่งผลให้รัฐบาลยังคงขาดดุลเงินสดสุทธิ 89,076 ล้านบาท

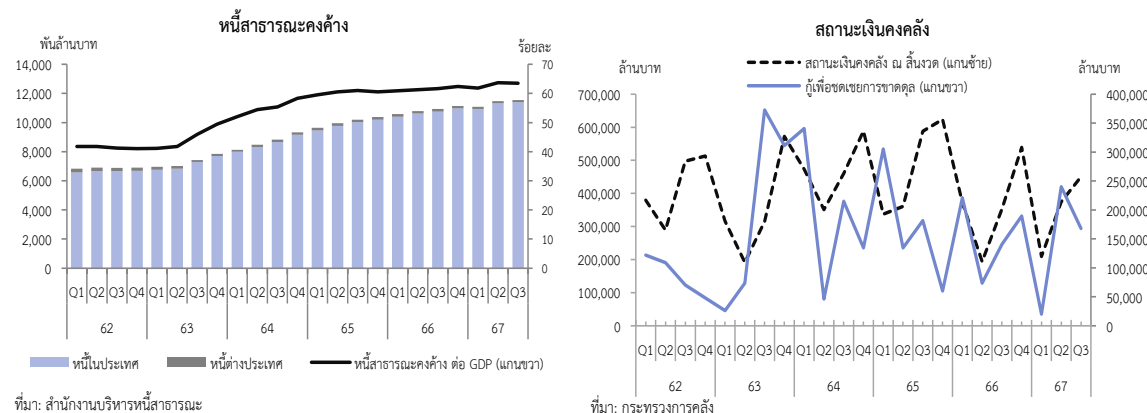

รวม 9 เดือนแรกของปีงบประมาณ 2567 การใช้จ่ายของรัฐบาลลดลงร้อยละ 1.4

หนี้สาธารณะคงค้าง ณ สิ้นเดือนมิถุนายน 2567 อยู่ที่ร้อยละ 63.5 ของ GDP เทียบกับร้อยละ 63.7 ณ สิ้นไตรมาสที่สอง

เงินคงคลัง ณ สิ้นเดือนมิถุนายน 2567 อยู่ที่ 449,980 ล้านบาท

⁶ รวมรายจ่ายลงทุนรัฐวิสาหกิจที่ได้รับการจัดสรรจากงบประมาณรายจ่ายประจำปีและงบประมาณกันไว้เบิกเหลือมปี จำนวน 8,486.6 ล้านบาท
⁷ รวมรายจ่ายลงทุนรัฐวิสาหกิจที่ได้รับการจัดสรรจากงบประมาณรายจ่ายประจำปีและงบประมาณกันไว้เบิกเหลือมปี จำนวน 26,075.4 ล้านบาท

ภาวะการเงิน

อัตราดอกเบี้ยนโยบายของไทยทรงตัวที่ร้อยละ 2.50 ต่อปี

ในไตรมาสที่สองของปี 2567 คณะกรรมการนโยบายการเงิน (กนง.) ในการประชุมครั้งที่ 2/2567 วันที่ 10 เมษายน 2567 และการประชุมครั้งที่ 3/2567 วันที่ 12 มิถุนายน 2567 มีมติคงอัตราดอกเบี้ยนโยบายไว้ที่ร้อยละ 2.50 ต่อปี เนื่องจากเห็นว่าอัตราดอกเบี้ยนโยบายในปัจจุบันสอดคล้องกับการขยายตัวของเศรษฐกิจที่มีแนวโน้มเข้าสู่สภาวะปกติและเอื้อต่อการรักษาเสถียรภาพเศรษฐกิจและการเงิน ขณะที่อัตราเงินเฟ้อมีแนวโน้มปรับตัวเพิ่มขึ้นและคาดว่าจะกลับเข้าสู่กรอบเป้าหมายในไตรมาสที่ 4 ของปี 2567 การดำเนินนโยบายการเงินของไทยสอดคล้องกับธนาคารกลางของประเทศในภูมิภาค⁸ ขณะที่ธนาคารกลางอินโดนีเซียปรับขึ้นอัตราดอกเบี้ยนโยบายร้อยละ 0.25 เพื่อลดแรงกดดันจากการอ่อนค่าของเงินรูเปียห์ ส่วนธนาคารกลางของประเทศเศรษฐกิจหลักส่วนใหญ่คงอัตราดอกเบี้ยนโยบายไว้ในระดับเดิม แต่มีแนวโน้มว่าจะดำเนินนโยบายการเงินที่แตกต่างกัน โดยธนาคารกลางญี่ปุ่นส่งสัญญาณว่าจะดำเนินนโยบายที่เข้มงวดขึ้นในระยะเวลานานใกล้เพื่อลดแรงกดดันเงินเฟ้อ ขณะที่ธนาคารกลางยุโรปและธนาคารกลางแคนาดาเริ่มปรับลดอัตราดอกเบี้ยนโยบายลงร้อยละ 0.25 หลังอัตราเงินเฟ้อเริ่มเคลื่อนไหวเข้าสู่กรอบเป้าหมาย

ในเดือนกรกฎาคม 2567 ธนาคารกลางญี่ปุ่นปรับขึ้นดอกเบี้ยนโยบายสู่ระดับร้อยละ 0.25 และลดปริมาณการซื้อพันธบัตรรัฐบาลรายเดือน พร้อมกับคาดการณ์ว่าอัตราเงินเฟ้อพื้นฐาน ณ สิ้นปีงบประมาณ 2567 จะอยู่ในระดับสูงกว่ากรอบเป้าหมาย ด้านธนาคารกลางจีนปรับลดอัตราดอกเบี้ยเงินกู้ลูกค้าชั้นดีลงร้อยละ 0.10 เพื่อกระตุ้นเศรษฐกิจในประเทศ รวมทั้งปรับลดอัตราดอกเบี้ยเงินกู้ระยะกลาง (MLF) และปรับลดอัตราดอกเบี้ย Reverse Repo เพื่อเพิ่มสภาพคล่องระยะสั้นให้กับธนาคารพาณิชย์

ธนาคารแห่งประเทศไทย
คงอัตราดอกเบี้ยนโยบาย
ไว้ในระดับเดิม สอดคล้อง
กับประเทศส่วนใหญ่
ทั้งในภูมิภาค
และประเทศเศรษฐกิจหลัก

อัตราดอกเบี้ยนโยบาย

| (ร้อยละ) | 2565 | | | | | 2566 | | | | | 2567 | | | | | |
|-------------|-----------|-----------|-----------|-----------|-----------|-----------|-----------|-----------|-----------|-----------|-----------|-----------|-----------|-----------|-----------|-----------|
| | ทั้งปี | Q1 | Q2 | Q3 | Q4 | ทั้งปี | Q1 | Q2 | Q3 | Q4 | Q1 | Q2 | เม.ย. | พ.ค. | มิ.ย. | ก.ค. |
| สหรัฐฯ | 4.25-4.50 | 0.25-0.50 | 1.50-1.75 | 3.00-3.25 | 4.25-4.50 | 5.25-5.50 | 4.75-5.00 | 5.00-5.25 | 5.25-5.50 | 5.25-5.50 | 5.25-5.50 | 5.25-5.50 | 5.25-5.50 | 5.25-5.50 | 5.25-5.50 | 5.25-5.50 |
| สหภาพยุโรป | 2.50 | 0.00 | 0.00 | 1.25 | 2.50 | 4.50 | 3.50 | 4.00 | 4.50 | 4.50 | 4.50 | 4.25 | 4.50 | 4.50 | 4.25 | 4.25 |
| อังกฤษ | 3.50 | 0.75 | 1.25 | 2.25 | 3.50 | 5.25 | 4.25 | 5.00 | 5.25 | 5.25 | 5.25 | 5.25 | 5.25 | 5.25 | 5.25 | 5.25 |
| แคนาดา | 4.25 | 0.50 | 1.50 | 3.25 | 4.25 | 5.00 | 4.50 | 4.75 | 5.00 | 5.00 | 5.00 | 4.75 | 5.00 | 5.00 | 4.75 | 4.50 |
| ไทย | 1.25 | 0.50 | 0.50 | 1.00 | 1.25 | 2.50 | 1.75 | 2.00 | 2.50 | 2.50 | 2.50 | 2.50 | 2.50 | 2.50 | 2.50 | 2.50 |
| รัสเซีย | 7.50 | 20.00 | 9.50 | 7.50 | 7.50 | 16.00 | 7.50 | 7.50 | 13.00 | 16.00 | 16.00 | 18.00 | 16.00 | 16.00 | 16.00 | 18.00 |
| อินโดนีเซีย | 5.50 | 3.50 | 3.50 | 4.25 | 5.50 | 6.00 | 5.75 | 5.75 | 5.75 | 6.00 | 6.00 | 6.25 | 6.25 | 6.25 | 6.25 | 6.25 |
| จีน | 3.65 | 3.70 | 3.70 | 3.65 | 3.65 | 3.45 | 3.65 | 3.55 | 3.45 | 3.45 | 3.45 | 3.45 | 3.45 | 3.45 | 3.45 | 3.35 |
| บราซิล | 13.75 | 11.75 | 13.25 | 13.75 | 13.75 | 11.75 | 13.75 | 13.75 | 12.75 | 11.75 | 10.75 | 10.50 | 10.75 | 10.50 | 10.50 | 10.50 |
| ญี่ปุ่น | -0.10 | -0.10 | -0.10 | -0.10 | -0.10 | -0.10 | -0.10 | -0.10 | -0.10 | -0.10 | 0.10 | 0.10 | 0.10 | 0.10 | 0.10 | 0.25 |
| ฟิลิปปินส์ | 5.50 | 2.00 | 2.50 | 4.25 | 5.50 | 6.50 | 6.25 | 6.25 | 6.25 | 6.50 | 6.5 | 6.5 | 6.5 | 6.5 | 6.5 | 6.5 |
| เกาหลีใต้ | 3.25 | 1.25 | 1.75 | 2.50 | 3.25 | 3.50 | 3.50 | 3.50 | 3.50 | 3.50 | 3.50 | 3.50 | 3.50 | 3.50 | 3.50 | 3.50 |
| อินเดีย | 6.25 | 4.00 | 4.90 | 5.90 | 6.25 | 6.50 | 6.50 | 6.50 | 6.50 | 6.50 | 6.50 | 6.50 | 6.50 | 6.50 | 6.50 | 6.50 |
| ออสเตรเลีย | 3.10 | 0.10 | 0.85 | 2.35 | 3.10 | 4.35 | 3.60 | 4.10 | 4.10 | 4.35 | 4.35 | 4.35 | 4.35 | 4.35 | 4.35 | 4.35 |
| นิวซีแลนด์ | 4.25 | 1.00 | 2.00 | 3.00 | 4.25 | 5.50 | 4.75 | 5.50 | 5.50 | 5.50 | 5.50 | 5.50 | 5.50 | 5.50 | 5.50 | 5.50 |
| เวียดนาม | 4.50 | 2.50 | 2.50 | 3.50 | 4.50 | 3.00 | 3.50 | 3.00 | 3.00 | 3.00 | 3.00 | 3.00 | 3.00 | 3.00 | 3.00 | 3.00 |
| มาเลเซีย | 2.75 | 1.75 | 2.00 | 2.50 | 2.75 | 3.00 | 2.75 | 3.00 | 3.00 | 3.00 | 3.00 | 3.00 | 3.00 | 3.00 | 3.00 | 3.00 |

ที่มา: รวบรวมโดย สศช. ณ วันที่ 31 กรกฎาคม 2567

⁸ อาทิ เกาหลีใต้และอินเดียคงอัตราดอกเบี้ยเพื่อควบคุมเงินเฟ้อที่ยังอยู่ในระดับสูง ส่วนเวียดนาม มาเลเซีย และฟิลิปปินส์คงอัตราดอกเบี้ยเพื่อรักษาเสถียรภาพของอัตราแลกเปลี่ยน

ธนาคารพาณิชย์ขนาดใหญ่และขนาดกลางคงอัตราดอกเบี้ยเงินฝากและเงินกู้ ส่วนสถาบันการเงินเฉพาะกิจ (SFIs) คงอัตราดอกเบี้ยเงินกู้แต่มีการปรับลดดอกเบี้ยเงินฝาก ในไตรมาสที่สองของปี 2567 ธนาคารพาณิชย์ขนาดใหญ่และขนาดกลางคงอัตราดอกเบี้ยเงินฝากประจำ 12 เดือน ไว้ที่ร้อยละ 1.65 และร้อยละ 1.58 ตามลำดับ และคงอัตราดอกเบี้ยเงินให้กู้ยืมแก่ลูกค้ารายใหญ่ขึ้นดี (MLR) ไว้ที่ร้อยละ 7.25 และร้อยละ 8.30 ตามลำดับ ส่วนสถาบันการเงินเฉพาะกิจ (SFIs) คงอัตราดอกเบี้ยเงินให้กู้ยืมแก่ลูกค้ารายใหญ่ขึ้นดี (MLR) ไว้ที่ร้อยละ 6.59 แต่มีการปรับลดอัตราดอกเบี้ยเงินฝากประจำ 12 เดือนจากร้อยละ 1.77 เป็นร้อยละ 1.73 อย่างไรก็ตาม ธนาคารพาณิชย์และสถาบันการเงินเฉพาะกิจบางแห่งปรับลดอัตราดอกเบี้ยกู้ยืมแก่ลูกค้ารายย่อยขึ้นดี (MRR) เพื่อเป็นการช่วยเหลือลูกค้าที่มีความเปราะบาง ทั้งนี้ อัตราดอกเบี้ยเงินฝากและเงินกู้ที่แท้จริงเฉลี่ยทุกธนาคารปรับลดลง จากร้อยละ 2.45 และร้อยละ 8.04 ในไตรมาสก่อนหน้า เป็นร้อยละ 0.88 และ 6.48 ตามลำดับ ตามอัตราเงินเฟ้อที่กลับมาขยายตัว

ในเดือนกรกฎาคม 2567 ธนาคารพาณิชย์และสถาบันการเงินเฉพาะกิจ คงอัตราดอกเบี้ยเงินฝาก 12 เดือน และอัตราดอกเบี้ยเงินกู้ยืมแก่ลูกค้ารายใหญ่ขึ้นดี (MLR) ไว้ที่ระดับเดิม

ณ สิ้นไตรมาสที่สองของปี 2567 สินเชื่อคงค้างภาคเอกชนของสถาบันรับฝากเงินขยายตัวร้อยละ 1.00 ชะลอตัวเล็กน้อยจากการขยายตัวร้อยละ 1.46 ในไตรมาสที่แล้ว ตามการชะลอตัวของสินเชื่อครัวเรือน

สินเชื่อคงค้างภาคเอกชนในระบบธนาคารพาณิชย์ลดลงร้อยละ 0.48 ต่อเนื่องจากการลดลงร้อยละ 0.09 ในไตรมาสก่อนหน้า โดยสินเชื่อภาคครัวเรือนในระบบธนาคารพาณิชย์ลดลงร้อยละ 1.08 เทียบกับการเพิ่มขึ้นร้อยละ 0.15 ในไตรมาสก่อนหน้า ตามการลดลงของสินเชื่อเพื่อการซื้อหรือเช่าซื้อรถยนต์และรถจักรยานยนต์ เป็นสำคัญ ในขณะที่สินเชื่อเพื่อการจัดหาที่อยู่อาศัยขยายตัวเล็กน้อย ส่วนสินเชื่อเพื่อการบริโภคส่วนบุคคลอื่น ๆ ชะลอตัว ซึ่งเป็นผลจากภาระหนี้สินภาคครัวเรือนที่อยู่ในระดับสูง ประกอบกับคุณภาพสินเชื่อที่ปรับลดลง ส่งผลให้ธนาคารพาณิชย์เพิ่มความเข้มงวดในการให้สินเชื่อทุกประเภท สำหรับสินเชื่อภาคธุรกิจขยายตัวร้อยละ 0.08 เทียบกับการลดลงร้อยละ 0.32 ในไตรมาสก่อนหน้า เป็นการขยายตัวครั้งแรกนับตั้งแต่ไตรมาสแรก ของปี 2566 และเมื่อพิจารณาตามขนาดธุรกิจ พบว่า สินเชื่อธุรกิจขนาดใหญ่กลับมาขยายตัวร้อยละ 0.60 เทียบกับการลดลงร้อยละ 1.97 ในไตรมาสก่อนหน้า ตามการเพิ่มขึ้นของสินเชื่อในสาขาที่พักแรมและบริการด้านอาหาร สาขาข้อมูลข่าวสารและการสื่อสาร สาขาการขนส่งและการขายปลีก การช้อปปิ้งออนไลน์และ จักรยานยนต์ ขณะที่สินเชื่อธุรกิจ SMEs ลดลงร้อยละ 4.21 ต่อเนื่องจากการลดลงร้อยละ 4.77 ในไตรมาสที่แล้ว ตามการลดลงของสินเชื่อสาขาการขนส่งและการขายปลีก การช้อปปิ้งออนไลน์และจักรยานยนต์ สาขาที่พักแรมและบริการด้านอาหาร และสาขาการผลิต เป็นสำคัญ ทั้งนี้ ในไตรมาสที่สองของปี 2567 มาตรฐานการให้สินเชื่อแก่ธุรกิจขนาดใหญ่ผ่อนคลายน้อยลง ในขณะที่มาตรฐานการให้สินเชื่อแก่ธุรกิจ SMEs ทรงตัว อย่างไรก็ตาม สถาบันการเงินบางแห่งยังคงเข้มงวดในเงื่อนไขประกอบสัญญาเงินกู้และเพิ่มหลักทรัพย์ค้ำประกันในกลุ่มธุรกิจ SMEs

สินเชื่อภาคเอกชนของสถาบันการเงินเฉพาะกิจ ในไตรมาสที่สองของปี 2567 ขยายตัวร้อยละ 3.57 ชะลอตัวจากการขยายตัวร้อยละ 4.47 ในไตรมาสก่อนหน้า ตามการชะลอตัวของทั้งสินเชื่อภาคธุรกิจและสินเชื่อครัวเรือน โดยเฉพาะสินเชื่อภาคครัวเรือนที่มีการชะลอตัวต่อเนื่องเป็นไตรมาสที่ 2 ส่วนหนึ่งเป็นผลจากภาระหนี้ของภาคครัวเรือนที่อยู่ในระดับสูงและคุณภาพสินเชื่อที่ลดลงต่อเนื่อง

ผลการดำเนินงานของธนาคารพาณิชย์ไทยเฉลี่ย ในไตรมาสที่สองของปี 2567 ธนาคารพาณิชย์มีรายได้เพิ่มขึ้นร้อยละ 10.44 เทียบกับการเพิ่มขึ้นร้อยละ 13.75 ในไตรมาสก่อนหน้า และมีรายจ่ายเพิ่มขึ้นร้อยละ 11.73 เทียบกับการเพิ่มขึ้นร้อยละ 14.38 ในไตรมาสก่อนหน้า ขณะที่รายได้ดอกเบี้ยสุทธิต่อสินทรัพย์ที่ก่อให้เกิดรายได้ ดอกเบี้ยเฉลี่ย (NIM) อยู่ที่ร้อยละ 3.28 เพิ่มขึ้นจากร้อยละ 3.23 ในไตรมาสก่อนหน้า และร้อยละ 3.10 ในช่วงเดียวกันของปีก่อน

ธนาคารพาณิชย์คงอัตรา ดอกเบี้ยเงินฝากและเงินกู้ ขณะที่ SFIs คงอัตรา ดอกเบี้ยเงินกู้ แต่ปรับลด ดอกเบี้ยเงินฝาก

สินเชื่อคงค้างภาคเอกชน ของสถาบันรับฝากเงิน ชะลอตัว ตามการชะลอ ตัวของสินเชื่อครัวเรือน

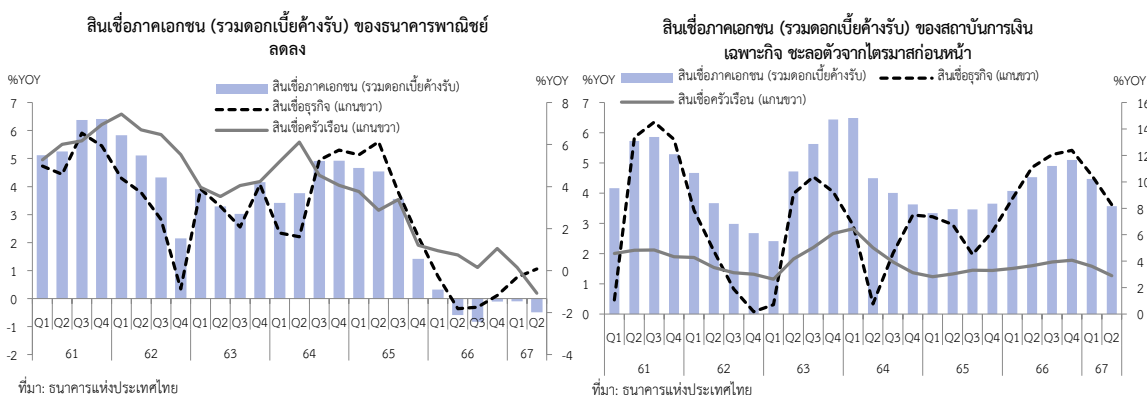

สถานการณ์และคุณภาพสินเชื่อของนิติบุคคลและบุคคลธรรมดา ข้อมูลของบริษัท ข้อมูลเครดิตแห่งชาติ จำกัด

เมื่อพิจารณาจากข้อมูลสินเชื่อของบริษัท ข้อมูลเครดิตแห่งชาติ จำกัด พบว่า สินเชื่อนิติบุคคล ไตรมาสแรกของปี 2567 ขยายตัวร้อยละ 2.1 เร่งขึ้นจากร้อยละ 0.1 ในไตรมาสก่อนหน้า เมื่อจำแนกสินเชื่อตามสาขาธุรกิจ (TSIC) พบว่า สาขาการผลิต กลับมาขยายตัวครั้งแรก นับตั้งแต่ไตรมาสที่ 4 ของปี 2565 ที่ร้อยละ 1.6 ส่วนสาขากิจกรรมเกี่ยวกับอสังหาริมทรัพย์ มีการขยายตัวในเกณฑ์สูงต่อเนื่องจากไตรมาสที่แล้วที่ร้อยละ 16.9 ทั้งนี้ เมื่อจำแนกสินเชื่อนิติบุคคลตามวงเงินสินเชื่อ พบว่า กลุ่มผู้ประกอบการขนาดกลางและขนาดใหญ่ที่มีวงเงินสินเชื่อสูงมีแนวโน้มการฟื้นตัวของสินเชื่อดีกว่ากลุ่มผู้ประกอบการขนาดเล็กที่มีวงเงินสินเชื่อต่ำ ขณะที่คุณภาพของสินเชื่อของกลุ่มผู้ประกอบการขนาดเล็กมีแนวโน้มปรับลดลงจากปี 2566 ข้อมูลดังกล่าวจึงชี้ให้เห็นว่าผู้ประกอบการขนาดเล็กยังคงประสบปัญหาด้านการเข้าถึงและคุณภาพสินเชื่อ ดังนั้น ผู้ประกอบการธุรกิจที่มีขนาดเล็ก ยังคงเป็นกลุ่มที่จำเป็นต้องได้รับความช่วยเหลืออย่างต่อเนื่อง ทั้งในด้านสภาพคล่องและการเพิ่มขีดความสามารถในการแข่งขันเพื่อสร้างรายได้ให้สามารถเข้าถึงสินเชื่อได้

อัตราการเปลี่ยนแปลงของยอดคงค้างเงินให้สินเชื่อและสัดส่วน NPL ต่อยอดสินเชื่อคงค้าง ของสินเชื่อนิติบุคคล จำแนกตาม TSIC

| จำแนกตาม TSIC | Share Q1/67 | ยอดคงค้างเงินให้สินเชื่อ (%YoY) | | | | | สัดส่วนสินเชื่อนิติบุคคลที่ผิดนัดชำระเกิน 90 วันต่อยอด สินเชื่อคงค้าง (ร้อยละ) | | | | |
|---------------------------------|----------------|---------------------------------|------------|------------|------------|------------|---|-------------|-------------|-------------|-------------|
| | | Q1/66 | Q2/66 | Q3/66 | Q4/66 | Q1/67 | Q1/66 | Q2/66 | Q3/66 | Q4/66 | Q1/67 |
| ไม่ระบุประเภทธุรกิจ | 24.5 | 7.4 | 2.2 | 0.6 | -4.4 | 0.8 | 0.78 | 0.83 | 0.65 | 0.53 | 0.62 |
| การผลิต | 18.9 | -5.1 | -4.7 | -2.6 | -2.5 | 1.6 | 2.52 | 2.68 | 3.05 | 2.63 | 2.96 |
| การขายส่งและการขายปลีก | 17.4 | 0.3 | -0.8 | -2.5 | 0.6 | -0.3 | 2.23 | 2.44 | 2.38 | 2.48 | 2.70 |
| กิจกรรมทางการเงิน/ประกันภัย | 10.4 | 18.9 | 13.7 | 16.8 | 0.6 | -0.1 | 0.04 | 0.07 | 0.07 | 0.15 | 0.26 |
| กิจกรรมเกี่ยวกับอสังหาริมทรัพย์ | 7.7 | -4.8 | -0.2 | 3.4 | 16.3 | 16.9 | 1.27 | 1.19 | 0.76 | 0.67 | 0.96 |
| ไฟฟ้า ก๊าซ ไอน้ำ | 4.4 | 3.4 | -6.0 | -6.1 | -6.3 | -5.7 | 0.08 | 0.07 | 0.09 | 0.08 | 0.10 |
| การขนส่งและสถานที่เก็บสินค้า | 3.6 | 3.1 | 10.4 | 8.9 | 5.9 | 4.9 | 2.09 | 2.32 | 2.38 | 1.75 | 1.97 |
| การก่อสร้าง | 3.5 | 5.7 | -1.6 | 0.3 | 8.4 | 4.4 | 5.65 | 6.04 | 5.76 | 6.24 | 6.98 |
| ที่พักแรมและบริการด้านอาหาร | 3.4 | -2.3 | -2.7 | -4.3 | -2.9 | -2.6 | 2.11 | 3.47 | 1.96 | 1.24 | 1.42 |
| อื่น ๆ | 6.3 | -6.0 | -4.0 | 0.8 | 5.0 | 9.7 | 1.59 | 1.99 | 2.24 | 2.37 | 2.38 |
| รวม | 100.0 | 2.2 | 0.6 | 1.1 | 0.1 | 2.1 | 1.59 | 1.76 | 1.69 | 1.60 | 1.80 |

ที่มา: บริษัท ข้อมูลเครดิตแห่งชาติ จำกัด ประมวลผลโดย สศช.

อัตราการเปลี่ยนแปลงของยอดคงค้างเงินให้สินเชื่อและสัดส่วน NPL ต่อยอดสินเชื่อคงค้าง ของสินเชื่อนิติบุคคล จำแนกตามวงเงินสินเชื่อ

| จำแนกตามวงเงินสินเชื่อ | Share Q1/67 | ยอดคงค้างเงินให้สินเชื่อ (%YoY) | | | | | สัดส่วนสินเชื่อบุคคลธรรมดาที่ผิดนัดชำระ เกิน 90 วันต่อยอดสินเชื่อคงค้าง (ร้อยละ) | | | | |
|---|----------------|---------------------------------|------------|------------|------------|------------|---|-------------|-------------|-------------|-------------|
| | | Q1/66 | Q2/66 | Q3/66 | Q4/66 | Q1/67 | Q1/66 | Q2/66 | Q3/66 | Q4/66 | Q1/67 |
| 1. ยอดวงเงินสินเชื่อไม่เกิน 5 ล้านบาท | 8.4 | 1.2 | 2.7 | 2.1 | 2.3 | 1.4 | 4.64 | 5.58 | 5.47 | 5.46 | 6.25 |
| 2. ยอดวงเงินสินเชื่อระหว่าง 5 - 20 ล้านบาท | 7.4 | -1.9 | -0.1 | 0.2 | 0.4 | -0.3 | 2.91 | 3.22 | 3.28 | 3.29 | 3.83 |
| 3. ยอดวงเงินสินเชื่อระหว่าง 20 - 100 ล้านบาท | 10.5 | -0.3 | -0.7 | -0.6 | 0.5 | 0.8 | 2.43 | 2.63 | 2.77 | 2.69 | 3.12 |
| 4. ยอดวงเงินสินเชื่อระหว่าง 100 - 500 ล้านบาท | 16.4 | 1.4 | -0.9 | -0.4 | 0.4 | 1.1 | 2.25 | 2.33 | 2.11 | 1.94 | 2.06 |
| 5. ยอดวงเงินสินเชื่อมากกว่า 500 ล้านบาท | 57.3 | 3.6 | 1.1 | 1.8 | -0.4 | 3.0 | 0.62 | 0.66 | 0.61 | 0.49 | 0.57 |
| รวม | 100.0 | 2.2 | 0.6 | 1.1 | 0.1 | 2.1 | 1.59 | 1.76 | 1.69 | 1.60 | 1.80 |

ที่มา: บริษัท ข้อมูลเครดิตแห่งชาติ จำกัด ประมวลผลโดย สศช.

ส่วนสินเชื่อบุคคลธรรมดา พบว่า กลุ่มที่มีวงเงินสินเชื่อไม่สูงมากนัก เป็นกลุ่มที่ยังไม่ฟื้นตัวและมีคุณภาพของสินเชื่อด้อยลงมากกว่าสินเชื่อประเภทเดียวกันที่มีวงเงินสูงกว่า โดยเฉพาะในสินเชื่อที่อยู่อาศัย วงเงินต่ำกว่า 3 ล้านบาท ที่มีสัดส่วนสินเชื่อผิดนัดชำระเกิน 90 วัน (NPL) ประมาณร้อยละ 2.2 สูงกว่าสินเชื่อที่อยู่อาศัยวงเงิน 3 - 5 ล้านบาท และสินเชื่อที่อยู่อาศัยวงเงิน 20 ล้านบาทขึ้นไป ที่มีสัดส่วน NPL ประมาณร้อยละ 1.3 และร้อยละ 0.8 ตามลำดับ เช่นเดียวกันกับ **สินเชื่อบุคคล** ที่กลุ่มวงเงินระหว่าง 1,000 - 10,000 บาท มีสัดส่วน NPL สูงถึงร้อยละ 44.13 มากกว่ากลุ่มที่มีวงเงินสินเชื่อ 50,000 - 100,000 บาท ที่มีสัดส่วน NPL ประมาณร้อยละ 5.79 ขณะที่สินเชื่อเช่าซื้อรถยนต์ แม้ว่า

สถานการณ์และคุณภาพสินเชื่อของนิติบุคคลและบุคคลธรรมดา ข้อมูลของบริษัท ข้อมูลเครดิตแห่งชาติ จำกัด (ต่อ)

สัดส่วน NPL จะเริ่มทรงตัวหลังจากที่ปรับเพิ่มสูงขึ้นอย่างต่อเนื่องในช่วงที่ผ่านมา แต่มูลค่าคงค้างสินเชื่อกลับลดลงร้อยละ 1.5 เมื่อเทียบกับช่วงเดียวกันของปีก่อนหน้า โดยเฉพาะในสินเชื่อรถยนต์ที่วงเงินต่ำกว่า 500,000 บาท และวงเงินระหว่าง 500,000 - 800,000 บาท ซึ่งเป็นระดับราคาที่ครัวเรือนส่วนใหญ่เข้าถึง พบว่า มีการลดลงของสินเชื่อสูงถึงร้อยละ 9.2 และร้อยละ 5.0 ตามลำดับ ส่วนสินเชื่อบัตรเครดิต ที่ส่วนใหญ่จะเป็นกลุ่มผู้ที่มีรายได้ประจำที่เข้าถึงสินเชื่อประเภทนี้ พบว่า มีการลดลงของสินเชื่อโดยเฉพาะในกลุ่มวงเงิน 10,000 - 100,000 บาท ขณะที่สินเชื่อในกลุ่มวงเงิน 100,000 บาทขึ้นไป พบว่าชะลอลงต่อเนื่องจากการขยายตัวร้อยละ 12.4 ในไตรมาสที่ 1 ปี 2566 มาเป็นร้อยละ 7.3 ในไตรมาสแรกของปีนี้ จะเห็นได้ว่าในภาพรวม มีการชะลงของสินเชื่อและคุณภาพสินเชื่อก็ด้อยลงต่อเนื่อง ยิ่งไปกว่านั้น ภายได้สถานการณ์ดังกล่าวมีกลุ่มเปราะบางที่ประสบปัญหาด้านสภาพคล่องและรายได้มากกว่ากลุ่มอื่น ๆ ซึ่งจำเป็นต้องได้รับความช่วยเหลือและเร่งปรับโครงสร้างหนี้โดยเร็ว

อัตราการเปลี่ยนแปลงของยอดคงค้างเงินให้สินเชื่อและสัดส่วน NPL ต่อยอดสินเชื่อคงค้าง ของสินเชื่อส่วนบุคคลธรรมดา จำแนกตามประเภทของสินเชื่อ

| จำแนกตามประเภทของสินเชื่อ | Share Q1/67 | ยอดคงค้างเงินให้สินเชื่อ (%YoY) | | | | | สัดส่วนสินเชื่อส่วนบุคคลธรรมดาที่ผิดนัดชำระเกิน 90 วัน ต่อยอดสินเชื่อคงค้าง (ร้อยละ) | | | | |
|---------------------------|--------------|---------------------------------|------------|------------|------------|------------|--|-------------|-------------|-------------|-------------|
| | | Q1/66 | Q2/66 | Q3/66 | Q4/66 | Q1/67 | Q1/66 | Q2/66 | Q3/66 | Q4/66 | Q1/67 |
| สินเชื่อที่อยู่อาศัย | 36.7 | 5.0 | 4.8 | 4.9 | 4.4 | 3.8 | 1.37 | 1.52 | 1.52 | 1.47 | 1.78 |
| สินเชื่อบุคคล | 19.0 | 2.9 | 3.5 | 3.1 | 3.4 | 2.8 | 4.07 | 4.58 | 4.67 | 4.44 | 4.39 |
| สินเชื่อเช่าซื้อรถยนต์ | 18.8 | 3.1 | 2.8 | 2.1 | 1.2 | -1.5 | 1.54 | 1.75 | 1.98 | 2.36 | 2.12 |
| สินเชื่อเพื่อการเกษตร | 6.1 | -5.5 | -6.5 | -7.2 | -7.7 | -8.3 | 6.43 | 7.95 | 7.52 | 5.39 | 4.89 |
| สินเชื่อเพื่อการพาณิชย์ | 4.8 | -7.4 | -9.6 | -6.7 | -6.3 | -5.7 | 5.51 | 6.44 | 6.28 | 6.66 | 7.42 |
| สินเชื่อบัตรเครดิต | 4.1 | 5.1 | 3.6 | 3.2 | 4.7 | 3.2 | 0.48 | 0.47 | 0.48 | 0.43 | 0.52 |
| อื่น ๆ | 10.5 | 19.6 | 27.1 | 21.7 | 21.7 | 22.2 | 8.11 | 9.00 | 9.22 | 8.43 | 9.07 |
| รวม | 100.0 | 3.8 | 4.1 | 3.8 | 3.7 | 2.9 | 3.04 | 3.49 | 3.54 | 3.36 | 3.52 |

ที่มา: บริษัท ข้อมูลเครดิตแห่งชาติ จำกัด ประมวลผลโดย สศช.

อัตราการเปลี่ยนแปลงของยอดคงค้างเงินให้สินเชื่อและสัดส่วน NPL ต่อยอดสินเชื่อคงค้าง ของสินเชื่อส่วนบุคคลธรรมดา จำแนกตามวงเงินสินเชื่อ

| จำแนกตามวงเงินสินเชื่อ | Share Q1/67 | ยอดคงค้างเงินให้สินเชื่อ (%YoY) | | | | | สัดส่วนสินเชื่อนิติบุคคลที่ผิดนัดชำระเกิน 90 วัน ต่อยอดสินเชื่อคงค้าง (ร้อยละ) | | | | |
|-------------------------------|--------------|---------------------------------|------------|------------|------------|-------------|--|-------------|-------------|-------------|-------------|
| | | Q1/66 | Q2/66 | Q3/66 | Q4/66 | Q1/67 | Q1/66 | Q2/66 | Q3/66 | Q4/66 | Q1/67 |
| สินเชื่อที่อยู่อาศัย | 100.0 | 5.0 | 4.8 | 4.9 | 4.4 | 3.8 | 1.37 | 1.52 | 1.52 | 1.47 | 1.78 |
| 1) ≤ 1 ล้าน | 8.3 | -8.7 | -8.5 | -7.0 | -6.5 | -6.1 | 2.20 | 2.45 | 2.37 | 2.07 | 2.27 |
| 2) > 1 ล้าน ถึง 1.5 ล้าน | 10.5 | 1.1 | 1.2 | 1.4 | 1.4 | 1.3 | 1.96 | 2.13 | 2.10 | 1.94 | 2.36 |
| 3) > 1.5 ล้าน ถึง 3.0 ล้าน | 40.6 | 7.3 | 6.8 | 6.5 | 5.9 | 5.2 | 1.61 | 1.76 | 1.78 | 1.70 | 2.09 |
| 4) > 3.0 ล้าน ถึง 5.0 ล้าน | 20.7 | 5.5 | 5.3 | 5.2 | 4.5 | 3.9 | 0.87 | 0.98 | 1.01 | 1.10 | 1.29 |
| 5) > 5.0 ล้าน ถึง 7.0 ล้าน | 8.0 | 7.6 | 7.3 | 7.0 | 5.7 | 4.9 | 0.75 | 0.88 | 0.94 | 1.01 | 1.17 |
| 6) > 7.0 ล้าน ถึง 10.0 ล้าน | 5.1 | 8.4 | 8.3 | 8.4 | 6.8 | 6.3 | 0.75 | 0.89 | 0.89 | 0.90 | 1.19 |
| 7) > 10.0 ล้าน ถึง 20.0 ล้าน | 4.2 | 15.4 | 14.0 | 12.5 | 10.0 | 8.7 | 0.63 | 0.73 | 0.75 | 0.84 | 1.19 |
| 8) > 20.0 ล้าน | 2.6 | 10.4 | 12.9 | 14.7 | 14.9 | 13.9 | 0.56 | 0.69 | 0.68 | 0.58 | 0.78 |
| สินเชื่อบุคคล | 100.0 | 2.9 | 3.5 | 3.1 | 3.4 | 2.8 | 4.07 | 4.58 | 4.67 | 4.44 | 4.39 |
| 1) ≤ 1,000 บาท | 2.0 | 5.7 | 6.8 | 10.9 | 10.5 | 8.5 | 20.30 | 20.14 | 19.65 | 20.27 | 21.00 |
| 2) > 1,000 ถึง 10,000 บาท | 0.9 | -13.9 | -10.9 | -22.0 | -27.3 | -21.7 | 47.98 | 48.67 | 46.99 | 49.91 | 44.13 |
| 3) > 10,000 ถึง 50,000 บาท | 9.5 | -0.1 | -1.3 | -3.4 | -4.4 | -3.9 | 11.48 | 12.63 | 12.77 | 12.14 | 12.05 |
| 4) > 50,000 ถึง 100,000 บาท | 6.8 | 3.1 | 1.9 | 1.1 | 1.1 | 0.6 | 5.88 | 6.34 | 6.25 | 5.85 | 5.79 |
| 5) > 100,000 บาท | 80.8 | 3.5 | 4.4 | 4.5 | 5.1 | 4.1 | 1.92 | 2.40 | 2.54 | 2.39 | 2.52 |
| สินเชื่อเช่าซื้อรถยนต์ | 100.0 | 3.1 | 2.8 | 2.1 | 1.2 | -1.5 | 1.54 | 1.75 | 1.98 | 2.36 | 2.12 |
| 1) ≤ 5 แสน | 18.0 | -9.6 | -9.7 | -9.3 | -8.6 | -9.2 | 1.93 | 2.18 | 2.36 | 2.61 | 2.46 |
| 2) > 5 แสน ถึง 8 แสน | 39.9 | -0.9 | -1.6 | -2.3 | -2.9 | -5.0 | 1.61 | 1.84 | 2.06 | 2.44 | 2.13 |
| 3) > 8 แสน ถึง 1 ล้าน | 16.3 | 12.9 | 11.3 | 8.5 | 5.5 | 1.2 | 1.31 | 1.49 | 1.80 | 2.27 | 1.90 |
| 4) > 1 ล้าน ถึง 1.5 ล้าน | 14.3 | 17.7 | 18.1 | 16.4 | 14.1 | 9.2 | 1.07 | 1.24 | 1.48 | 1.88 | 1.71 |
| 5) > 1.5 ล้าน ถึง 3 ล้าน | 8.5 | 18.0 | 17.4 | 16.5 | 13.9 | 8.1 | 1.56 | 1.70 | 2.01 | 2.51 | 2.45 |
| 6) > 3 ล้าน ถึง 5 ล้าน | 2.1 | 24.9 | 25.1 | 22.3 | 19.2 | 13.2 | 1.45 | 1.84 | 2.19 | 2.48 | 2.63 |
| 7) > 5 ล้านขึ้นไป | 1.0 | 28.9 | 25.0 | 21.7 | 18.5 | 14.0 | 0.98 | 0.80 | 0.91 | 1.12 | 1.20 |
| สินเชื่อบัตรเครดิต | 100.0 | 5.1 | 3.6 | 3.2 | 4.7 | 3.2 | 0.48 | 0.47 | 0.48 | 0.43 | 0.52 |
| 1) ≤ 1,000 บาท | 1.7 | 3.0 | 3.7 | 3.6 | 4.1 | 5.2 | 0.06 | 0.07 | 0.10 | 0.11 | 0.12 |
| 2) > 1,000 ถึง 10,000 บาท | 1.3 | 2.3 | 6.8 | 2.7 | 6.8 | 3.0 | 0.20 | 0.24 | 0.27 | 0.28 | 0.32 |
| 3) > 10,000 ถึง 50,000 บาท | 22.2 | -4.6 | -2.7 | -3.0 | -1.0 | -1.9 | 0.80 | 0.77 | 0.79 | 0.78 | 0.80 |
| 4) > 50,000 ถึง 100,000 บาท | 21.9 | 1.3 | -0.5 | -0.8 | -0.2 | -1.1 | 0.40 | 0.40 | 0.41 | 0.39 | 0.48 |
| 5) > 100,000 บาท | 52.9 | 12.4 | 8.6 | 8.1 | 9.4 | 7.3 | 0.38 | 0.38 | 0.39 | 0.32 | 0.45 |

ที่มา: บริษัท ข้อมูลเครดิตแห่งชาติ จำกัด ประมวลผลโดย สศช.

อัตราแลกเปลี่ยนเงินบาทต่อดอลลาร์ สรอ. เฉลี่ยในไตรมาสสองของปี 2567 อ่อนค่าลงจากไตรมาสก่อนหน้า ในไตรมาสสองของปี 2567 เงินบาทเฉลี่ยอยู่ที่ 36.71 บาทต่อดอลลาร์ สรอ. อ่อนค่าลงจากไตรมาสก่อนหน้า ร้อยละ 2.97 สอดคล้องกับการแข็งค่าของดัชนีดอลลาร์ สรอ. (Dollar Index) จากค่าเฉลี่ย 103.57 ในไตรมาสก่อนหน้าเป็น 105.18 ในไตรมาสนี้ โดยเป็นผลจากการคาดการณ์ทิศทางของธนาคารกลางสหรัฐฯ ที่อาจคงอัตราดอกเบี้ยนโยบายในระดับสูงนานกว่าที่คาด (Higher for longer) รวมถึงสถานการณ์ความขัดแย้งในตะวันออกกลางที่ส่งผลให้ความต้องการสินทรัพย์ปลอดภัยเพิ่มสูงขึ้น อย่างไรก็ตาม ค่าเงินบาทแข็งค่าขึ้นเล็กน้อยในช่วงปลายไตรมาส สอดคล้องกับการคาดการณ์ว่าธนาคารกลางสหรัฐฯ จะเริ่มปรับลดอัตราดอกเบี้ยนโยบายในเดือนกันยายน ภายหลังตัวเลขเศรษฐกิจสหรัฐฯ ทั้งการผลิตและการจ้างงาน รวมถึงอัตราเงินเฟ้อของสหรัฐฯ ออกมาต่ำกว่าการคาดการณ์ของตลาด

ทั้งนี้ การอ่อนค่าของเงินบาทในไตรมาสนี้ สอดคล้องกับค่าเงินสกุลต่าง ๆ ในภูมิภาคที่เคลื่อนไหวอ่อนค่าลง อาทิ ญี่ปุ่น (ร้อยละ 4.9) อินโดนีเซีย (ร้อยละ 3.3) ฟิลิปปินส์ (ร้อยละ 3.2) เกาหลีใต้ (ร้อยละ 3.2) ไต้หวัน (ร้อยละ 2.9) สิงคโปร์ (ร้อยละ 1.0) เวียดนาม (ร้อยละ 1.0) อินเดีย (ร้อยละ 0.5) มาเลเซีย (ร้อยละ 0.2) และจีน (ร้อยละ 0.1) และเมื่อเทียบกับประเทศคู่ค้า/คู่แข่ง พบว่า เงินบาทเคลื่อนไหวในทิศทางอ่อนค่าลง โดยดัชนีค่าเงินบาท (NEER) เฉลี่ยอยู่ที่ 117.19 ลดลงร้อยละ 1.34 จากไตรมาสก่อนหน้า

ในเดือนกรกฎาคม 2567 เงินบาทเฉลี่ยอยู่ที่ 36.30 บาทต่อดอลลาร์ สรอ. แข็งค่าขึ้นร้อยละ 1.12 สอดคล้องกับการอ่อนค่าลงของดัชนีดอลลาร์ สรอ. (Dollar Index) ร้อยละ 0.51 จากเดือนก่อนหน้า (จากค่าเฉลี่ย 105.17 ในเดือนมิถุนายน 2567 เป็น 104.63 ในเดือนกรกฎาคม 2567) หลังตัวเลขเครื่องชี้แสดงให้เห็นว่าตลาดแรงงานสหรัฐฯ มีความตึงตัวน้อยลงและอัตราเงินเฟ้อเริ่มชะลอตัว ส่งผลให้นักลงทุนคาดการณ์ว่าธนาคารกลางสหรัฐฯ จะเริ่มปรับลดอัตราดอกเบี้ยครั้งแรกในเดือนกันยายน 2567 นี้

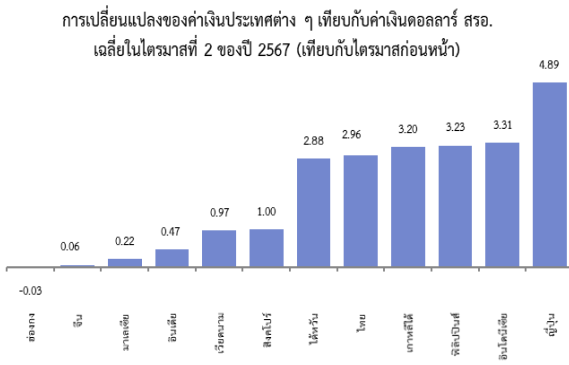
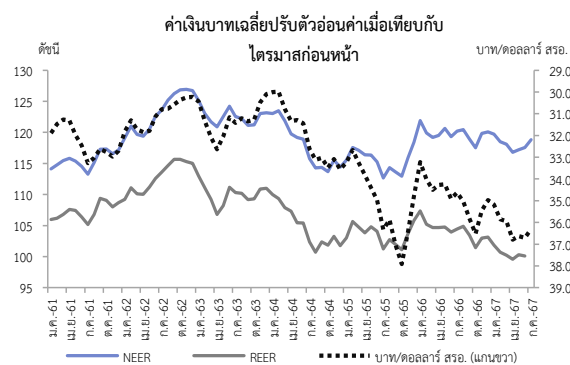

ที่มา: CEIC, ธนาคารแห่งประเทศไทย

ที่มา: CEIC

ดัชนีราคาตลาดหลักทรัพย์ (SET Index) ปรับตัวลดลงจากไตรมาสก่อนหน้า ณ สิ้นไตรมาสสองของปี 2567 ดัชนีราคาตลาดหลักทรัพย์ปิดที่ 1,301.0 จุด ลดลงร้อยละ 5.6 จากไตรมาสก่อนหน้า ตามการขายสุทธิของนักลงทุนต่างชาติ โดยมีปัจจัยที่สำคัญมาจาก (1) ทิศทางการลงทุนที่มุ่งเน้นการลงทุนในหลักทรัพย์กลุ่มเทคโนโลยี อาทิ บริษัทผลิตชิป การพัฒนาปัญญาประดิษฐ์ (AI) และกลุ่มบริการสื่อสาร ขณะที่ตลาดหลักทรัพย์ไทยมีสัดส่วนบริษัทในกลุ่มดังกล่าวน้อย (2) การคาดการณ์ทิศทาง การปรับลดอัตราดอกเบี้ยนโยบายของธนาคารกลางสหรัฐฯ ที่ยังคงไม่แน่นอน ซึ่งกดดันการลงทุนในสินทรัพย์เสี่ยง และ (3) สถานการณ์ทางการเมืองภายในประเทศที่ยังคงส่งผลกระทบต่อความเชื่อมั่นของนักลงทุนทั้งในและต่างประเทศ โดยในไตรมาสนี้ นักลงทุนต่างชาติขายสุทธิต่อเนื่องติดต่อกันเป็นไตรมาสที่ 6 มูลค่า 47.7 พันล้านบาท โดยกลุ่มอุตสาหกรรมที่ดัชนีฯ ปรับตัวลดลง ได้แก่ กลุ่มธุรกิจการเงิน (ลดลงร้อยละ 10.0) กลุ่มอสังหาริมทรัพย์และก่อสร้าง (ลดลงร้อยละ 9.6) กลุ่มทรัพยากร (ลดลงร้อยละ 9.4) กลุ่มบริการ (ลดลงร้อยละ 7.5) และ กลุ่มสินค้าอุปโภคบริโภค (ลดลงร้อยละ 6.1) ขณะที่กลุ่มอุตสาหกรรมที่ดัชนีฯ ปรับตัวเพิ่มขึ้นได้แก่ กลุ่มเทคโนโลยี เพิ่มขึ้นร้อยละ 12.7 ตามทิศทางการลงทุนโลก ทั้งนี้ การปรับลดลงของดัชนีตลาดหลักทรัพย์ไทยสอดคล้องกับทิศทางของดัชนีตลาดหลักทรัพย์ของประเทศในภูมิภาค อาทิ ฟิลิปปินส์ (ลดลงร้อยละ 7.1) อินโดนีเซีย (ลดลงร้อยละ 3.1) เวียดนาม (ลดลงร้อยละ 3.0) จีน (ลดลงร้อยละ 2.1) และ ญี่ปุ่น (ลดลงร้อยละ 1.9) ด้านประเทศในภูมิภาคที่ดัชนีตลาดหลักทรัพย์ปรับตัวเพิ่มขึ้น ได้แก่ ไต้หวัน (เพิ่มขึ้นร้อยละ 13.5) อินเดีย (เพิ่มขึ้นร้อยละ 7.3) ฮองกง (เพิ่มขึ้นร้อยละ 7.1) มาเลเซีย (เพิ่มขึ้นร้อยละ 3.5) สิงคโปร์ (เพิ่มขึ้นร้อยละ 3.4) และ เกาหลีใต้ (เพิ่มขึ้นร้อยละ 1.9)

เงินบาทเทียบกับดอลลาร์ สรอ. เฉลี่ยในไตรมาสที่สองของปี 2567 อ่อนค่าลง สอดคล้องกับค่าเงินสกุลอื่นในภูมิภาค

ดัชนีราคาตลาดหลักทรัพย์ (SET Index) ลดลงจากไตรมาสก่อนหน้า โดยมีปัจจัยสำคัญจากทิศทางการลงทุนที่เน้นหลักทรัพย์ในกลุ่มเทคโนโลยี รวมถึงความไม่แน่นอนของทิศทางนโยบายการเงินของสหรัฐฯ และสถานการณ์การเมืองภายในประเทศ

ในเดือนกรกฎาคม 2567 ดัชนีราคาตลาดหลักทรัพย์ปิดที่ 1,320.9 จุด ปรับตัวเพิ่มขึ้นร้อยละ 1.5 จากเดือนก่อนหน้า ซึ่งเป็นผลจากทิศทางนโยบายการเงินของธนาคารกลางสหรัฐฯ ที่มีความชัดเจนมากขึ้น ประกอบกับตลาดหลักทรัพย์แห่งประเทศไทยได้ดำเนินมาตรการกำกับดูแลการซื้อขายชอร์ตและโปรแกรมเทรดดึง (Uptruck-rule) ส่งผลให้การเคลื่อนไหวของดัชนีมีเสถียรภาพมากขึ้น รวมถึงผลประกอบการไตรมาสสองของปี 2567 ของบริษัทจดทะเบียนหลายแห่งดีกว่าที่คาดการณ์

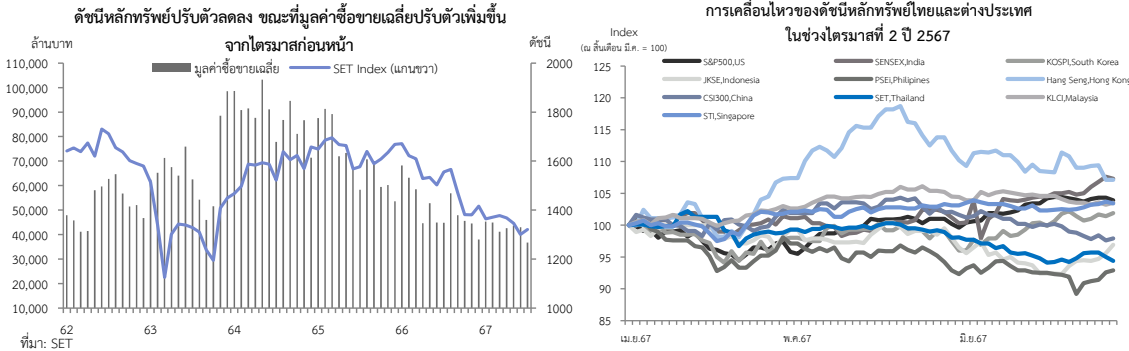

แนวโน้มการลงทุนในหุ้นกลุ่มเทคโนโลยีของโลกและผลกระทบต่อตลาดหลักทรัพย์ไทย

นับตั้งแต่ช่วงหลังโควิด-19 นักลงทุนให้ความสำคัญกับการลงทุนในเทคโนโลยีแห่งอนาคตมากขึ้น โดยเฉพาะเทคโนโลยีปัญญาประดิษฐ์ (AI) ส่งผลให้ราคาหลักทรัพย์ของบริษัทที่เกี่ยวข้องกับเทคโนโลยีเพิ่มขึ้นต่อเนื่อง โดยเฉพาะในหุ้นกลุ่ม 7 นางฟ้า หรือ Magnificent Seven ส่งผลให้ ณ สิ้นไตรมาส 2 ปี 2567 ดัชนี BM7N² ปรับตัวเพิ่มขึ้นจากต้นปี 2564 ถึงร้อยละ 134.4 สูงกว่าการเพิ่มขึ้นของภาพรวมตลาดเห็นได้จากดัชนี MSCI ACWI และดัชนี S&P500 ที่เพิ่มขึ้นเพียงร้อยละ 24.1 และร้อยละ 47.6 ในเวลาเดียวกัน ตามลำดับ ทั้งนี้ เมื่อพิจารณาข้อมูลล่าสุดในไตรมาสที่สองของปี 2567 พบว่า ดัชนีหลักทรัพย์ในกลุ่มเทคโนโลยีสารสนเทศ (Information Technology) ของ S&P500 ยังคงขยายตัวในระดับสูงที่ร้อยละ 13.6 เช่นเดียวกับดัชนีกลุ่มการสื่อสาร (Communication Service) พบว่าขยายตัวในระดับสูงที่ร้อยละ 9.1 นอกจากนี้ เมื่อจำแนกกลุ่มอุตสาหกรรมตาม Global Industry Classification Standard (GICS) ซึ่งเป็นมาตรฐานการแบ่งกลุ่มอุตสาหกรรมในตลาดหลักทรัพย์ พบว่า ดัชนีหลักทรัพย์ของประเทศส่วนใหญ่ที่ปรับตัวเพิ่มขึ้นในไตรมาสที่ 2 อาทิ ดัชนี S&P 500 ของสหรัฐฯ ดัชนี TWSE ของไต้หวัน ดัชนี SENSEX ของอินเดีย และดัชนี KOSPI ของเกาหลีใต้ จะมีสัดส่วนมูลค่าหลักทรัพย์ตามราคาตลาด (Market Capitalization) ของกลุ่มเทคโนโลยีสารสนเทศค่อนข้างสูง³

การเปลี่ยนแปลงของดัชนี S&P 500 จำแนกตามกลุ่มอุตสาหกรรม (GICS) ในไตรมาสที่ 2 (%QoQ)

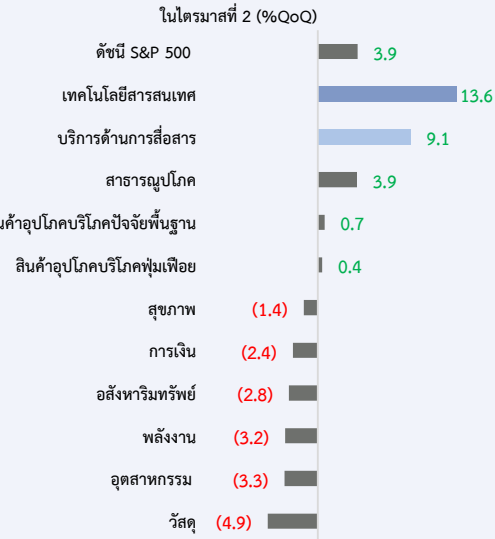

สัดส่วนมูลค่าหลักทรัพย์ตามราคาตลาด จำแนกตามกลุ่มอุตสาหกรรม (GICS) ณ สิ้นไตรมาส 2/2567

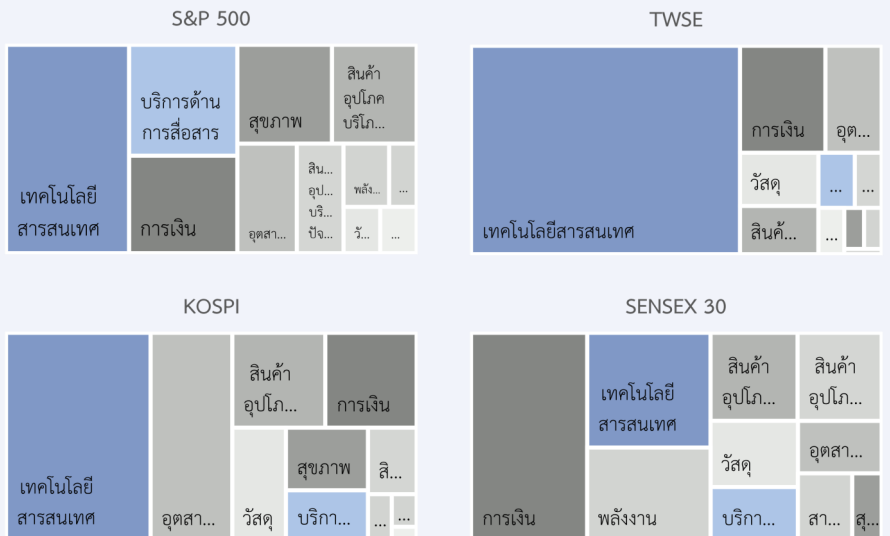

¹ หลักทรัพย์ในกลุ่มเทคโนโลยีขนาดใหญ่ 7 หลักทรัพย์ ประกอบด้วย Apple Microsoft Alphabet Amazon META Tesla และ Nvidia

² ดัชนี BM7N คือดัชนีผลตอบแทนสุทธิ (Net Return) ของหุ้นกลุ่ม 7 นางฟ้า จัดทำโดย Bloomberg

³ โดย ดัชนี TWSE มีสัดส่วนร้อยละ 66 ดัชนี KOSPI มีสัดส่วนร้อยละ 35 ดัชนี S&P 500 มีสัดส่วนร้อยละ 30 และ ดัชนี SENSEX มีสัดส่วนร้อยละ 17

แนวโน้มการลงทุนในหุ้นกลุ่มเทคโนโลยีของโลกและผลกระทบต่อตลาดหลักทรัพย์ไทย (ต่อ)

สำหรับตลาดหลักทรัพย์แห่งประเทศไทย (SET) ในไตรมาสที่ 2 ปี 2567 ดัชนีราคาหุ้นกลุ่มเทคโนโลยี (TECH) ขยายตัวร้อยละ 12.7 จากไตรมาสก่อนหน้า มากที่สุดเมื่อเทียบกับดัชนีในกลุ่มอุตสาหกรรมอื่น ๆ และสอดคล้องกับแนวโน้มการลงทุนในตลาดหลักทรัพย์โลก อย่างไรก็ตาม ดัชนี SET Index ในภาพรวม กลับลดลงร้อยละ 5.6 จากไตรมาสก่อนหน้า ซึ่งเป็นผลจากการลดลงของดัชนีในกลุ่มอุตสาหกรรมอื่น ๆ ทั้งนี้ หากพิจารณามูลค่าหลักทรัพย์ตามราคาตลาด (Market Capitalization) ของกลุ่มเทคโนโลยีสารสนเทศ⁴ พบว่า มีสัดส่วนเพียงร้อยละ 8.2 ของมูลค่าหลักทรัพย์ทั้งหมด ขณะที่กลุ่มอุตสาหกรรมที่มีมูลค่าหลักทรัพย์มากที่สุด ได้แก่ กลุ่มการเงิน (Financial) กลุ่มพลังงาน (Energy) และกลุ่มสินค้าจำเป็น (Consumer Staples) ที่มีสัดส่วนร้อยละ 15.0 ร้อยละ 11.9 และร้อยละ 11.7 ตามลำดับ และเมื่อพิจารณาในด้านจำนวนหลักทรัพย์⁵ ณ สิ้นไตรมาส 2 ปี 2567 พบว่า จำนวนหลักทรัพย์ที่อยู่ในกลุ่มเทคโนโลยี (TECH) มีทั้งสิ้น 45 หลักทรัพย์ (ประกอบด้วย กลุ่มสื่อสาร (ICT) 37 หลักทรัพย์ และกลุ่มชิ้นส่วนอิเล็กทรอนิกส์ (ETRON) 8 หลักทรัพย์) จากทั้งหมด 685 หลักทรัพย์ หรือคิดเป็นสัดส่วนเพียงร้อยละ 6.6 ของหลักทรัพย์ทั้งหมด

การเปลี่ยนแปลงของดัชนี SET index จำแนกตามกลุ่มอุตสาหกรรม ในไตรมาสที่ 2 (%QoQ)

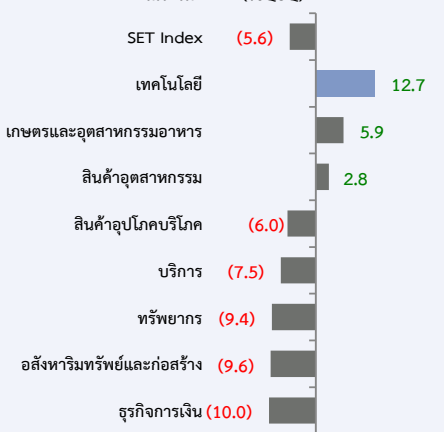

สัดส่วนมูลค่าหลักทรัพย์ตามราคาตลาด จำแนกตามกลุ่มอุตสาหกรรม (GICS) ของ SET index ณ สิ้นไตรมาส 2/2567



สัดส่วนบริษัทจดทะเบียนใน SET จำแนกตามกลุ่มอุตสาหกรรม

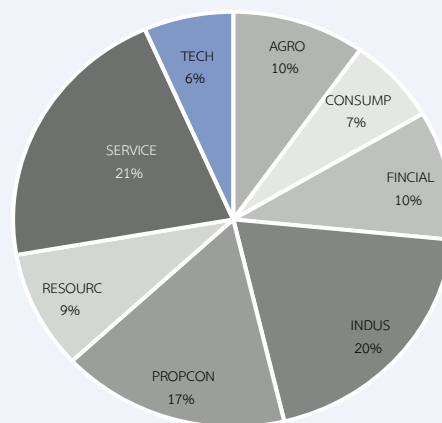

ที่มา : Bloomberg Terminal และ SET SMART

สัดส่วนหลักทรัพย์ของกลุ่มเทคโนโลยีในตลาดหลักทรัพย์แห่งประเทศไทยแม้ว่าจะสูงขึ้นแต่ยังมีไม่มาก ส่งผลให้ในช่วงที่ผ่านมาการเพิ่มขึ้นของดัชนีหลักทรัพย์ไทยที่เป็นผลจากการแสวงหาการลงทุนในกลุ่มเทคโนโลยีของโลกยังคงค่อนข้างจำกัด ดังนั้น ในระยะต่อไปจึงจำเป็นต้องให้ความสำคัญการพัฒนาอุตสาหกรรมใหม่ที่ตรงต่อความต้องการในตลาดโลกโดยเฉพาะด้านเทคโนโลยี อาทิ อุตสาหกรรมเซมิคอนดักเตอร์ คอมพิวเตอร์และอุปกรณ์ชิ้นส่วน ชิ้นส่วนอุปกรณ์สื่อสาร รวมทั้งซอฟต์แวร์ เป็นต้น ควบคู่ไปกับการสร้างความเชื่อมั่นให้กับนักลงทุนทั้งประเด็นด้านการเมืองและด้านธรรมาภิบาล อันจะเป็นการเสริมสร้างความมั่นคงให้กับเศรษฐกิจการเงินของประเทศต่อไป

⁴ อ้างอิงการจำแนกกลุ่มอุตสาหกรรมตาม GICS

⁵ อ้างอิงข้อมูลจาก SET SMART

อัตราผลตอบแทนพันธบัตรระยะยาวปรับตัวเพิ่มขึ้น ในไตรมาสที่สองของปี 2567 อัตราผลตอบแทนพันธบัตรรัฐบาลระยะสั้นปรับตัวเพิ่มขึ้นเล็กน้อย เช่นเดียวกับอัตราผลตอบแทนพันธบัตรรัฐบาลระยะยาว (อายุ 1 ปีขึ้นไป) ที่เพิ่มขึ้นจากไตรมาสก่อนหน้า สอดคล้องกับการเพิ่มขึ้นของอัตราผลตอบแทนพันธบัตรรัฐบาลสหรัฐฯ ซึ่งเป็นผลจากความไม่แน่นอนในการปรับลดอัตราดอกเบี้ยนโยบายของธนาคารกลางสหรัฐฯ ประกอบกับความเสถียรทางภูมิรัฐศาสตร์ที่เพิ่มสูงขึ้น ทำให้นักลงทุนเพิ่มการถือครองสินทรัพย์สกุลเงินดอลลาร์เพิ่มมากขึ้น ซึ่งส่งผลให้อัตราผลตอบแทนพันธบัตรรัฐบาลไทย อ้างอิงอายุ 2 ปี และอายุ 10 ปี อยู่ที่ร้อยละ 2.35 ต่อปี และร้อยละ 2.68 ต่อปี เพิ่มขึ้นจากร้อยละ 2.15 ต่อปี และร้อยละ 2.51 ต่อปี ณ สิ้นไตรมาสก่อนหน้า ตามลำดับ โดยเงินลงทุนของนักลงทุนต่างชาติในตลาดตราสารหนี้ไหลออกสุทธิ 30.7 พันล้านบาท ต่อเนื่องจากการไหลออกสุทธิ 34.5 พันล้านบาทในไตรมาสก่อนหน้า สำหรับการระดมทุนใหม่ผ่านตลาดตราสารหนี้มีมูลค่าทั้งสิ้น 497.0 พันล้านบาท ส่วนใหญ่เป็นการระดมทุนของธุรกิจในกลุ่ม เงินทุนและหลักทรัพย์ กลุ่มธุรกิจพลังงาน และกลุ่มอสังหาริมทรัพย์

ในเดือนกรกฎาคม 2567 อัตราผลตอบแทนพันธบัตรรัฐบาลระยะยาว (อายุ 1 ปีขึ้นไป) ปรับตัวลดลงจากเดือนก่อนหน้า สอดคล้องกับการลดลงของอัตราผลตอบแทนพันธบัตรรัฐบาลสหรัฐฯ อ้างอิงอายุ 2 ปี และ 10 ปี ซึ่งเป็นผลมาจากการคาดการณ์ว่าธนาคารกลางสหรัฐฯ จะเริ่มปรับลดอัตราดอกเบี้ยนโยบายของสหรัฐฯ ในเดือนกันยายน ภายหลังจากข้อมูลเงินเฟ้อออกมาต่ำกว่าคาด ส่งผลให้ ณ สิ้นเดือนกรกฎาคม อัตราผลตอบแทนพันธบัตรรัฐบาลอายุ 2 ปี และอายุ 10 ปี ปรับตัวลดลงอยู่ที่ร้อยละ 2.32 ต่อปี และร้อยละ 2.59 ต่อปี ตามลำดับ

อัตราผลตอบแทน
พันธบัตรระยะยาว
ปรับตัวเพิ่มขึ้น
ตามอัตราผลตอบแทน
พันธบัตรรัฐบาลสหรัฐฯ

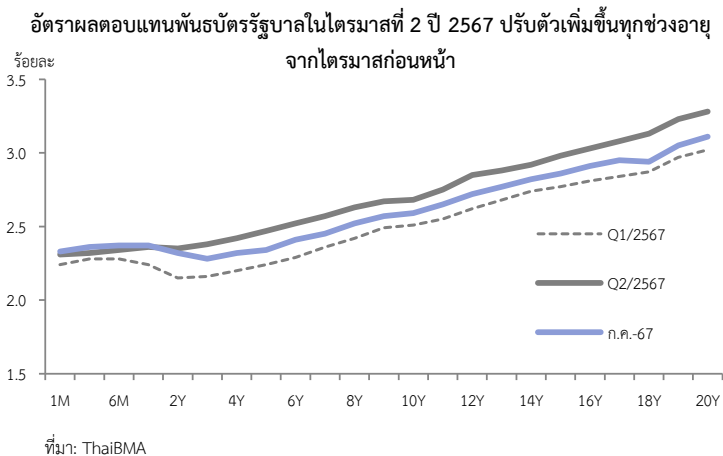

ดุลบัญชีเดินสะพัดเกินดุล ในไตรมาสที่สองของปี 2567 ดุลบัญชีเดินสะพัดเกินดุล 2.6 พันล้านดอลลาร์ สรอ. (93.7 พันล้านบาท) เทียบกับการขาดดุล 1.5 พันล้านดอลลาร์ สรอ. (49.2 พันล้านบาท) ในไตรมาสเดียวกันของปีก่อน และใกล้เคียงกับการเกินดุล 2.6 พันล้านดอลลาร์ สรอ. (93.6 พันล้านบาท) ในไตรมาสก่อนหน้า ซึ่งเป็นผลมาจากการเกินดุลการค้า 5.5 พันล้านดอลลาร์ สรอ. (สูงกว่าการเกินดุล 3.2 พันล้านดอลลาร์ สรอ. ในไตรมาสเดียวกันของปีก่อน) และดุลบริการ รายได้ปฐมภูมิ และรายได้ทุติยภูมิขาดดุล 3.0 พันล้านดอลลาร์ สรอ. (เทียบกับการขาดดุล 4.7 พันล้านดอลลาร์ สรอ. ในไตรมาสเดียวกันของปีก่อน)

รวมครึ่งแรกของปี 2567 ดุลบัญชีเดินสะพัดเกินดุล 5.2 พันล้านดอลลาร์ สรอ. (187.3 พันล้านบาท) เทียบกับการเกินดุล 7.5 พันล้านดอลลาร์ สรอ. (266.1 พันล้านบาท) ในช่วงครึ่งหลังของปีที่ผ่านมา และการเกินดุล 2.2 พันล้านดอลลาร์ สรอ. (77.6 พันล้านบาท) ในช่วงเดียวกันของปีก่อน

เงินสำรองระหว่างประเทศ ณ สิ้นเดือนมิถุนายน 2567 อยู่ที่ 224.3 พันล้านดอลลาร์ สรอ. เพิ่มขึ้นจาก 218.2 พันล้านดอลลาร์ สรอ. ณ สิ้นเดือนมิถุนายน 2566 เมื่อคิดในรูปเงินบาท เงินสำรองระหว่างประเทศ ณ สิ้นเดือนมิถุนายน 2567 อยู่ที่ 8,266.1 พันล้านบาท สูงกว่า 7,769.3 พันล้านบาท ณ สิ้นเดือนมิถุนายน 2566

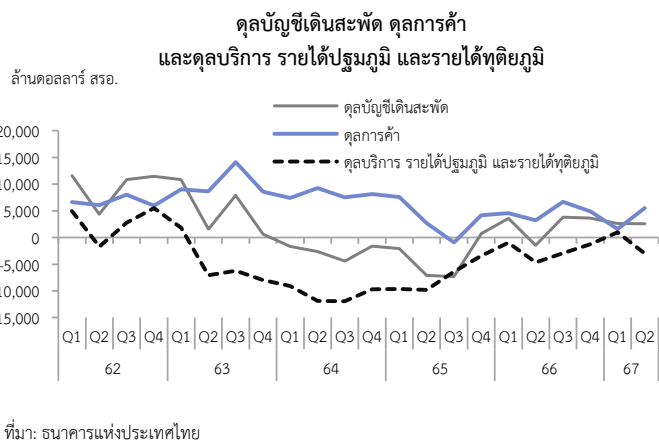

อัตราเงินเฟ้อ ในไตรมาสที่สองของปี 2567 อัตราเงินเฟ้อทั่วไปเฉลี่ยอยู่ที่ร้อยละ 0.8 หลังจากติดลบในช่วง 2 ไตรมาสก่อนหน้า เนื่องจากดัชนีราคาหมวดอาหารและเครื่องดื่มไม่มีแอลกอฮอล์เพิ่มขึ้นร้อยละ 0.6 ตามดัชนีราคาผักและผลไม้ ข้าวและผลิตภัณฑ์จากแป้ง และไข่และผลิตภัณฑ์นมที่เพิ่มขึ้นร้อยละ 4.8 ร้อยละ 3.6 และร้อยละ 3.4 เป็นสำคัญ เนื่องจากปริมาณผลผลิตเข้าสู่ตลาดลดลง ส่วนดัชนีราคาหมวดที่มีโชอาหารและเครื่องดื่มเพิ่มขึ้นร้อยละ 0.9 ตามดัชนีราคากลุ่มพลังงานที่เพิ่มขึ้นร้อยละ 3.1 ภายหลังสิ้นสุดมาตรการลดภาษีสรรพสามิตน้ำมันดีเซล ส่วนอัตราเงินเฟ้อพื้นฐานเพิ่มขึ้นร้อยละ 0.4 ทรงตัวจากไตรมาสก่อนหน้า ตามการเพิ่มขึ้นของดัชนีหมวดเครื่องดื่มไม่มีแอลกอฮอล์ ค่าโดยสารสาธารณะ และอาหารสำเร็จรูป

รวมครึ่งแรกของปี 2567 อัตราเงินเฟ้อทั่วไปทรงตัวเท่ากับช่วงครึ่งหลังของปีก่อน และอัตราเงินเฟ้อพื้นฐานอยู่ที่ร้อยละ 0.4 ชะลอลงจากร้อยละ 0.7 ในช่วงครึ่งหลังของปีก่อน ตามการชะลอตัวของดัชนีราคาเครื่องดื่มไม่มีแอลกอฮอล์ หมวดยาสูบและเครื่องดื่มมีแอลกอฮอล์ อาหารสำเร็จรูป และการลดลงของดัชนีราคาหมวดเครื่องนุ่งห่มและรองเท้า และสิ่งที่เกี่ยวข้องกับทำความสะอาด

ดุลบัญชีเดินสะพัดเกินดุลต่อเนื่องเป็นไตรมาสที่ 4

เงินสำรองระหว่างประเทศ ณ สิ้นเดือนมิถุนายน 2567 อยู่ที่ 224.3 พันล้านดอลลาร์ สรอ เพิ่มขึ้นจากช่วงเดียวกันของปีก่อน

อัตราเงินเฟ้อทั่วไปอยู่ที่ร้อยละ 0.8 หลังจากติดลบต่อเนื่องใน 2 ไตรมาสก่อนหน้า ตามการเพิ่มขึ้นของดัชนีหมวดอาหารและเครื่องดื่มไม่มีแอลกอฮอล์ และหมวดที่มีโชอาหารและเครื่องดื่ม

ในเดือนกรกฎาคม 2567 อัตราเงินเฟ้อทั่วไปเพิ่มขึ้นร้อยละ 0.8 เนื่องจากการเพิ่มขึ้นของดัชนีราคาน้ำมันเชื้อเพลิงตามสถานการณ์พลังงานในตลาดโลก รวมถึงการเพิ่มขึ้นของราคาสินค้ากลุ่มอาหาร โดยเฉพาะอาหารสำเร็จรูป และผลไม้สด เนื่องจกอุปสงค์เพิ่มขึ้นต่อเนื่อง ส่วนอัตราเงินเฟ้อพื้นฐานอยู่ที่ร้อยละ 0.5

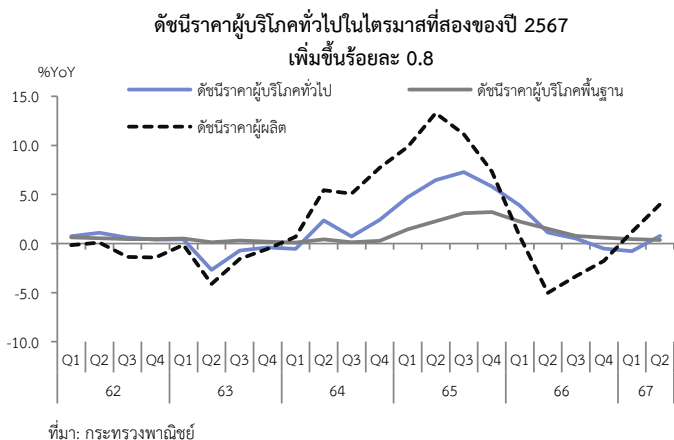

ดัชนีราคาผู้ผลิต ในไตรมาสที่สองของปี 2567 ดัชนีราคาผู้ผลิตเพิ่มขึ้นร้อยละ 4.0 ต่อเนื่องจากร้อยละ 1.2 ในไตรมาสก่อนหน้า ตามการเพิ่มขึ้นของดัชนีราคาหมวดผลิตภัณฑ์อุตสาหกรรมร้อยละ 4.1 สอดคล้องกับดัชนีราคาผลิตภัณฑ์ที่ได้จากการกลั่นปิโตรเลียม ผลิตภัณฑ์ยางและพลาสติก เครื่องจักรและเครื่องมือ และผลิตภัณฑ์อาหาร ที่เพิ่มขึ้นร้อยละ 13.9 ร้อยละ 9.7 ร้อยละ 4.7 และร้อยละ 2.2 ตามลำดับ เป็นสำคัญ และหมวดผลิตภัณฑ์เกษตรและการประมงเพิ่มขึ้นร้อยละ 9.9 ขณะที่หมวดผลิตภัณฑ์จากเหมืองลดลงต่อเนื่องเป็นไตรมาสที่ 5 ร้อยละ 13.4 ตามการลดลงของดัชนีราคากลุ่มปิโตรเลียมดิบและก๊าซธรรมชาติ ร้อยละ 16.1

รวมครึ่งแรกของปี 2567 ดัชนีราคาผู้ผลิตเฉลี่ยปรับตัวเพิ่มขึ้นร้อยละ 2.6 เทียบกับการลดลงร้อยละ 2.6 ในช่วงครึ่งหลังของปีก่อน เนื่องจากการเพิ่มขึ้นของดัชนีราคาผลิตภัณฑ์อุตสาหกรรม เป็นสำคัญ

ในเดือนกรกฎาคม 2567 ดัชนีราคาผู้ผลิตเพิ่มขึ้นร้อยละ 4.0 โดยดัชนีราคาหมวดผลิตภัณฑ์อุตสาหกรรมและหมวดผลิตภัณฑ์เกษตรและการประมงเพิ่มขึ้น ขณะที่ดัชนีราคาหมวดผลิตภัณฑ์จากเหมืองยังคงลดลง

ดัชนีราคาผู้ผลิตเพิ่มขึ้นต่อเนื่อง ตามการเพิ่มขึ้นของดัชนีราคาหมวดผลิตภัณฑ์อุตสาหกรรม และหมวดผลิตภัณฑ์เกษตรและการประมง

2. ความเคลื่อนไหวราคาน้ำมันไตรมาสที่สองของปี 2567

ราคาน้ำมันดิบเพิ่มขึ้นจากช่วงเดียวกันของปีก่อน และจากไตรมาสก่อนหน้า โดยในไตรมาสที่สองของปี 2567 ราคาน้ำมันดิบในตลาดโลกเฉลี่ย 4 ตลาด (ดูไบ เบรินท์ โอमान และเวสต์เท็กซัส) อยู่ที่ 83.9 ดอลลาร์ สรอ. ต่อบาร์เรล เพิ่มขึ้นร้อยละ 10.4 เมื่อเทียบกับราคาเฉลี่ย 76.0 ดอลลาร์ สรอ. ต่อบาร์เรล ในไตรมาสเดียวกันของปีก่อน และเพิ่มขึ้นร้อยละ 4.6 จากราคาเฉลี่ย 80.3 ดอลลาร์ สรอ. ต่อบาร์เรล ในไตรมาสก่อนหน้า โดยมีสาเหตุมาจาก (1) ผลกระทบจากความขัดแย้งทางภูมิรัฐศาสตร์ โดยเฉพาะความขัดแย้งในตะวันออกกลางที่ทวีความรุนแรงขึ้น (2) การขยายเวลาปรับลดกำลังการผลิตของกลุ่มโอเปกพลัสไปจนถึงสิ้นปี 2568 และ (3) ปริมาณแท่นขุดเจาะน้ำมันดิบของสหรัฐฯ ในไตรมาสที่สองของปี 2567 อยู่ที่ 497 แท่น ลดลงร้อยละ 13.1 จากช่วงเดียวกันของปีก่อน เช่นเดียวกับปริมาณน้ำมันดิบสำรองทางการค้าของสหรัฐฯ อยู่ที่ 457 ล้านบาร์เรล ลดลงร้อยละ 0.9 จาก 461 ล้านบาร์เรล ในไตรมาสที่สองของปี 2567

รวมครึ่งแรกของปี 2567 ราคาน้ำมันดิบในตลาดโลกเฉลี่ย 4 ตลาดอยู่ที่ 82.0 ดอลลาร์ สรอ. ต่อบาร์เรล เพิ่มขึ้นร้อยละ 5.2 จากค่าเฉลี่ย 77.9 ดอลลาร์ สรอ. ต่อบาร์เรลในช่วงเดียวกันของปีก่อน แต่ลดลงร้อยละ 2.3 จากค่าเฉลี่ย 83.9 ในช่วงครึ่งหลังของปีก่อน

ในเดือนกรกฎาคม 2567 ราคาน้ำมันดิบอยู่ในระดับสูงสุดในรอบ 3 เดือน เนื่องจากความขัดแย้งในตะวันออกกลางที่ทวีความรุนแรงและกระจายเป็นวงกว้างมากขึ้น ภายหลังจากผู้นำกลุ่มฮามาสถูกกองทัพอิสราเอลสังหาร

ราคาน้ำมันดิบในตลาดโลกเพิ่มขึ้นจากช่วงเดียวกันของปีก่อนและจากไตรมาสก่อนหน้า

ราคาน้ำมันดิบในตลาดโลก

| ปี | | ราคา (ดอลลาร์ สรอ. /บาร์เรล) | | | | | อัตราการขยายตัว (%YOY) | | | | |
|------|--------|------------------------------|-------|-------|------|--------|------------------------|-------|-------|-------|--------|
| | | WTI | BRENT | DUBAI | OMAN | เฉลี่ย | WTI | BRENT | DUBAI | OMAN | เฉลี่ย |
| 2564 | ทั้งปี | 68.1 | 70.9 | 69.5 | 69.3 | 69.4 | 72.1 | 63.4 | 63.8 | 65.5 | 65.4 |
| 2565 | ทั้งปี | 94.2 | 98.8 | 96.2 | 96.5 | 96.5 | 38.4 | 39.4 | 38.4 | 39.4 | 38.9 |
| 2566 | ทั้งปี | 77.4 | 82.1 | 81.8 | 81.9 | 80.8 | -17.8 | -16.9 | -15.0 | -15.2 | -16.2 |
| | H1 | 74.6 | 79.8 | 78.6 | 78.7 | 77.9 | -26.5 | -23.8 | -22.9 | -21.9 | -23.7 |
| | H2 | 80.5 | 84.6 | 85.2 | 85.3 | 83.9 | -7.6 | -9.2 | -6.0 | -8.2 | -7.8 |
| | Q1 | 76.0 | 82.1 | 80.2 | 80.4 | 79.7 | -19.7 | -16.1 | -16.5 | -16.6 | -17.2 |
| | Q2 | 73.1 | 77.3 | 76.9 | 76.9 | 76.0 | -33.0 | -31.2 | -29.1 | -27.0 | -30.1 |
| | Q3 | 82.1 | 86.0 | 86.6 | 86.6 | 85.3 | -10.2 | -11.8 | -10.3 | -14.0 | -11.6 |
| | Q4 | 78.8 | 83.0 | 83.8 | 83.8 | 82.4 | -4.6 | -6.2 | -1.0 | -1.1 | -3.2 |
| | 2567 | H1 | 78.6 | 83.2 | 82.9 | 83.0 | 82.0 | 5.4 | 4.3 | 5.5 | 5.5 |
| | Q1 | 76.9 | 81.8 | 81.1 | 81.0 | 80.3 | 1.2 | -0.4 | 1.2 | 0.8 | 0.7 |
| | Q2 | 80.5 | 84.8 | 85.1 | 85.2 | 83.9 | 10.1 | 9.7 | 10.6 | 10.8 | 10.4 |
| | เม.ย. | 84.2 | 88.7 | 88.9 | 89.1 | 87.7 | 6.8 | 7.2 | 7.6 | 7.7 | 7.3 |
| | พ.ค. | 78.7 | 83.1 | 84.2 | 84.4 | 82.6 | 9.8 | 9.8 | 12.2 | 12.6 | 11.1 |
| | มิ.ย. | 78.7 | 82.9 | 82.7 | 82.7 | 81.8 | 11.9 | 10.6 | 10.7 | 10.8 | 11.1 |
| | ก.ค. | 80.7 | 84.1 | 84.0 | 84.1 | 83.3 | 7.3 | 5.5 | 5.2 | 5.2 | 5.9 |
| | 7M | 78.9 | 83.3 | 83.1 | 83.2 | 82.2 | 5.7 | 4.5 | 5.5 | 5.5 | 5.3 |

ที่มา: บริษัท ไทยออยล์ จำกัด (มหาชน) และสำนักงานนโยบายและแผนพลังงาน

3. เศรษฐกิจโลกไตรมาสที่สองของปี 2567

เศรษฐกิจโลกในไตรมาสที่สองของปี 2567 ขยายตัวต่อเนื่องจากไตรมาสก่อนหน้าตามแรงสนับสนุนการฟื้นตัวของภาคการผลิตและภาคบริการ สอดคล้องกับดัชนีผู้จัดการฝ่ายจัดซื้อ (Purchasing Manager's Index: Composite PMI) ที่อยู่ในระดับสูงกว่า 50 ในหลายประเทศ โดยเฉพาะเศรษฐกิจหลัก ทั้งสหรัฐฯ ยุโรป จีน และอินเดีย⁹ ขณะที่กลุ่มประเทศเศรษฐกิจตลาดเกิดใหม่และประเทศกำลังพัฒนายังคงขยายตัวในระดับสูงตามมูลค่าการส่งออกที่กลับมาขยายตัวในเกณฑ์ดีต่อเนื่อง สอดคล้องกับการฟื้นตัวของการค้าโลกและวัฏจักรขาขึ้นของวงจรรีเสิร์ช อีเล็กทรอนิกส์ โดยเฉพาะเกาหลีใต้ ไต้หวัน ฮังการี และเวียดนาม สำหรับแรงกดดันด้านเงินเฟ้อลดลงอย่างชัดเจนมากขึ้น อันเป็นผลจากการดำเนินนโยบายทางการเงินอย่างเข้มงวดเป็นระยะเวลานานของหลายประเทศในช่วงที่ผ่านมา ส่งผลให้ธนาคารกลางสำคัญ ๆ เริ่มปรับลดอัตราดอกเบี้ยนโยบายในช่วงไตรมาสที่สอง ทั้งธนาคารกลางยุโรป ธนาคารกลางแคนาดา และธนาคารกลางสวิสเซอร์แลนด์¹⁰

เศรษฐกิจสหรัฐฯ ขยายตัวร้อยละ 3.1 (Advance Estimate) เติบโตจากร้อยละ 2.9 ในไตรมาสก่อนหน้า โดยมีแรงสนับสนุนจากการลงทุนภาคเอกชนที่ขยายตัวร้อยละ 5.8 เติบโตจากร้อยละ 5.0 ในไตรมาสก่อนหน้า และสูงสุดในรอบ 8 ไตรมาส โดยเป็นการขยายตัวได้ดีทั้งการลงทุนในอสังหาริมทรัพย์และที่ไม่ใช่อสังหาริมทรัพย์ เช่นเดียวกับการบริโภคภาคเอกชนและการใช้จ่ายภาครัฐที่ขยายตัวเพิ่มขึ้นต่อเนื่อง ส่วนตลาดแรงงานเริ่มคลายความตึงตัวลง สะท้อนจากอัตราการว่างงานในเดือนมิถุนายน 2567 อยู่ที่ร้อยละ 4.3 สูงสุดในรอบ 30 เดือน เช่นเดียวกับสัดส่วนตำแหน่งงานเปิดใหม่ในไตรมาสที่ 2 อยู่ที่ร้อยละ 4.9 ต่ำสุดในรอบ 13 ไตรมาสส่งผลให้การเพิ่มขึ้นของอัตราค่าจ้างเริ่มชะลอตัวลง โดยอัตราค่าจ้างเฉลี่ยรายชั่วโมงในไตรมาสที่ 2 ขยายตัวร้อยละ 3.9 นับเป็นการขยายตัวต่ำที่สุดในรอบ 12 ไตรมาส ท่ามกลางการชะลอตัวของตลาดแรงงาน ส่งผลให้แรงกดดันด้านเงินเฟ้อชะลอตัวลงและทรงตัวในระดับต่ำ โดยอัตราเงินเฟ้อทั่วไป (PCE inflation) อยู่ที่ร้อยละ 2.6 เท่ากับไตรมาสก่อนหน้า อย่างไรก็ตาม อัตราเงินเฟ้อยังคงสูงกว่าระดับเป้าหมายและแรงกดดันจากราคาหมวดบริการที่ยังทรงตัวอยู่ในระดับสูงที่ร้อยละ 4.0 ส่งผลให้ธนาคารกลางสหรัฐฯ ยังคงอัตราดอกเบี้ยนโยบายอย่างต่อเนื่อง¹¹

เศรษฐกิจยุโรป ขยายตัวร้อยละ 0.6 เทียบกับร้อยละ 0.5 ในไตรมาสก่อนหน้า โดยเป็นผลมาจากการขยายตัวอย่างต่อเนื่องของการอุปโภคบริโภคภาคเอกชนและภาคบริการ สะท้อนได้จากดัชนีผู้จัดการฝ่ายจัดซื้อภาคบริการที่ระดับ 53.1 มากกว่าระดับ 50.0 เป็นไตรมาสที่ 2 ติดต่อกัน โดยได้รับแรงสนับสนุนจากการขยายตัวในเกณฑ์ดีของอัตราค่าจ้างรวมถึงแรงกดดันเงินเฟ้อที่ปรับลดลงต่อเนื่อง อย่างไรก็ตาม ดัชนีความเชื่อมั่นผู้บริโภคยังคงลดลงที่ระดับ (-14.3) ประกอบกับภาคการผลิตอุตสาหกรรมยังคงปรับตัวลดลง โดยดัชนีผู้จัดการฝ่ายจัดซื้อภาคอุตสาหกรรมอยู่ที่ระดับ 46.3 ต่ำกว่าระดับ 50.0 เป็นไตรมาสที่ 8 ติดต่อกัน ส่งผลให้เศรษฐกิจเยอรมนีซึ่งมีขนาดใหญ่ที่สุดในภูมิภาคยังคงลดลงติดต่อกันเป็นไตรมาสที่ 4 ที่ร้อยละ 0.1 เท่ากับไตรมาสก่อนหน้า ขณะที่อัตราเงินเฟ้อทั่วไปและพื้นฐานในไตรมาสที่ 2 เฉลี่ยอยู่ที่ร้อยละ 2.5 และร้อยละ 2.8 ชะลอตัวลงจากร้อยละ 2.6 และร้อยละ 3.3 ในไตรมาสก่อนหน้า ตามลำดับ ท่ามกลางการขยายตัวในเกณฑ์ต่ำของเศรษฐกิจและการลดลงของแรงกดดันด้านเงินเฟ้อส่งผลให้ธนาคารกลางยุโรป (European Central Bank: ECB) ปรับลดอัตราดอกเบี้ยนโยบายลงเพื่อสนับสนุนการฟื้นตัวของเศรษฐกิจ¹²

เศรษฐกิจญี่ปุ่น ลดลงร้อยละ 0.8 ต่อเนื่องจากร้อยละ 0.9 ในไตรมาสแรก ตามการลดลงของการส่งออกสินค้าที่ปรับตัวลดลงร้อยละ 4.2 นับเป็นการลดลงต่อเนื่องกันเป็นไตรมาสที่ 9 โดยเป็นผลมาจากการปรับตัวลดลงของการส่งออกสินค้ายานยนต์และชิ้นส่วนเป็นสำคัญ เช่นเดียวกับการอุปโภคบริโภคภายในประเทศปรับตัวลดลงจากแรงกดดันด้านเงินเฟ้อที่เพิ่มสูงขึ้น โดยมีปัจจัยหลักมาจากค่าจ้างที่ปรับตัวสูงขึ้นเป็นประวัติการณ์ทั้งค่าจ้างขั้นต่ำและการปรับขึ้นค่าจ้างตามการต่อรองค่าจ้างประจำฤดูไปไม่ผล ขณะที่ อัตราเงินเฟ้อทั่วไปปรับตัวสูงขึ้นโดยในไตรมาสที่สองอยู่ที่ร้อยละ 2.8 เพิ่มขึ้นจากร้อยละ 2.7 ในไตรมาสก่อนหน้า ส่วนอัตราเงินเฟ้อที่ไม่รวมอาหารอยู่ที่ร้อยละ 2.7 ยังคงสูงกว่ากรอบเป้าหมายนโยบายการเงินที่ร้อยละ 2.0 อย่างไรก็ตาม ธนาคารกลางญี่ปุ่นในการประชุมเมื่อวันที่ 13 - 14 มิถุนายน 2567 ยังคงมีมติคงอัตราดอกเบี้ยนโยบาย เพื่อสนับสนุนการขยายตัวทางเศรษฐกิจ¹³ ทั้งนี้ การคงอัตราดอกเบี้ยนโยบายไว้ในระดับต่ำส่งผลให้อัตราดอกเบี้ยที่แท้จริงของญี่ปุ่นในเดือนมิถุนายนอยู่ที่ร้อยละ (-2.8) และทำให้อัตราแลกเปลี่ยนยังคงอ่อนค่าลงอย่างต่อเนื่อง โดยในช่วงไตรมาสที่สองอัตราแลกเปลี่ยนอ่อนค่าลงมาอยู่ที่เฉลี่ย 155.8 เยนต่อดอลลาร์ สรอ. เทียบกับเฉลี่ย 148.5 เยนต่อดอลลาร์ สรอ. ในไตรมาสแรก

⁹ ดัชนีผู้จัดการฝ่ายจัดซื้อ (Composite Purchasing Manager's Index: Composite PMI) ของสหรัฐฯ ญี่ปุ่น จีน และอินเดีย อยู่ที่ระดับ 53.5 ระดับ 51.5 ระดับ 53.2 และระดับ 61.0 ตามลำดับ

¹⁰ ธนาคารกลางยุโรป (European Central Bank: ECB) ปรับลดอัตราดอกเบี้ยนโยบายลงจากร้อยละ 4.50 เป็นร้อยละ 4.25 ในการประชุมเมื่อวันที่ 6 มิถุนายน 2567 และธนาคารกลางแคนาดา (Bank of Canada) ปรับลดอัตราดอกเบี้ยนโยบายลงจากร้อยละ 5.00 เป็นร้อยละ 4.75 ในการประชุมเมื่อวันที่ 5 มิถุนายน 2567

¹¹ คณะกรรมการนโยบายการเงินสหรัฐฯ (FOMC) ในการประชุมเมื่อวันที่ 30 เมษายน - 1 พฤษภาคม 2567 และวันที่ 11-12 มิถุนายน 2567 มีมติเป็นเอกฉันท์ให้คงอัตราดอกเบี้ยอยู่ที่ช่วงร้อยละ 5.25-5.50 ซึ่งเป็นการคงอัตราดอกเบี้ยนโยบายติดต่อกัน นับตั้งแต่การประชุมในเดือนมิถุนายน 2566 และเป็นระดับสูงที่สุดในรอบ 22 ปี โดย FOMC จะติดตามสถานการณ์เศรษฐกิจอย่างต่อเนื่อง เพื่อที่จะปรับเปลี่ยนนโยบายการเงินให้มีความเหมาะสมกับความเสี่ยงที่จะเกิดขึ้น เพื่อให้อัตราเงินเฟ้อกลับสู่ระดับเป้าหมายในระยะยาวที่ร้อยละ 2.0 รวมถึงการจ้างงานอยู่ในระดับสูงสุด

¹² ในการประชุมเมื่อวันที่ 6 มิถุนายน 2567 ธนาคารกลางยุโรปได้มีมติลดอัตราดอกเบี้ยนโยบายลงร้อยละ 0.25 ส่งผลให้อัตราดอกเบี้ย Refinancing Operations Rate อัตราดอกเบี้ย Marginal Lending Facility และดอกเบี้ยเงินฝากที่ธนาคารพาณิชย์ของแต่ละประเทศที่ฝากไว้กับธนาคารกลางลดลงมาอยู่ที่ร้อยละ 4.25 ร้อยละ 4.50 และ ร้อยละ 3.75 ตามลำดับ ขณะเดียวกัน ธนาคารกลางยุโรปยังได้ดำเนินมาตรการเพื่อลดการผ่อนคลายนโยบายการเงินอย่างต่อเนื่อง โดยโครงการ Pandemic Emergency Purchase Programme (PEPP) จะนำเงินต้นของสินทรัพย์ที่ครบกำหนดไถ่ถอนแล้วมาลงทุนใหม่เต็มจำนวนไปจนถึงเดือนมิถุนายน 2567 แล้วจะเริ่มลดขนาดการเข้าซื้อสินทรัพย์ลงเฉลี่ยเดือนละ 7.5 พันล้านยูโรในช่วงครึ่งหลังของปี 2567 จากนั้นก็จะไม่มีการลงทุนใหม่หลังจากปี 2567 อย่างไรก็ตาม ECB ยังคงใช้กลไกเพื่อลดผลกระทบจากอัตราดอกเบี้ยในระดับสูง (Transmission Protection Instrument: TPI) โดยการเข้าซื้อสินทรัพย์โดยเฉพาะพันธบัตรรัฐบาลของประเทศสมาชิกที่เผชิญความผันผวนในตลาดการเงินเพื่อลดความเสี่ยงที่เกิดขึ้นต่อเศรษฐกิจของประเทศสมาชิก

¹³ ในช่วงไตรมาสที่ 1 ของปี 2567 ธนาคารกลางญี่ปุ่นได้มีการปรับขึ้นอัตราดอกเบี้ยครั้งแรกในรอบ 17 ปี รวมถึงการยกเลิกมาตรการรักษาผลตอบแทนพันธบัตรเพื่อลดแรงกดดันเงินเฟ้อที่อยู่ระดับสูงต่อเนื่อง

เศรษฐกิจจีน ขยายตัวร้อยละ 4.7 ชะลอตัวจากร้อยละ 5.3 ในไตรมาสก่อนหน้า และเป็นอัตราการขยายตัวที่ต่ำสุดในรอบ 5 ไตรมาส โดยเป็นผลมาจากการชะลอตัวของอุปสงค์ภายในประเทศทั้งการบริโภคและการลงทุนภาคเอกชนจากความยืดหยุ่นของปัญหาการขาดสภาพคล่องและภาระหนี้สินในภาคอสังหาริมทรัพย์ โดยยอดการค้าปลีกขยายตัวร้อยละ 2.6 ชะลอตัวจากร้อยละ 3.1 ในไตรมาสก่อนหน้า และเป็นอัตราการขยายตัวต่ำสุดในรอบ 6 ไตรมาส เช่นเดียวกับดัชนีความเชื่อมั่นผู้บริโภคยังคงอยู่ในระดับต่ำอย่างต่อเนื่อง ขณะที่การลงทุนในภาคอสังหาริมทรัพย์ยังคงลดลงร้อยละ 6.5 นับเป็นการลดลงต่อเนื่องกันเป็นไตรมาสที่ 12 อย่างไรก็ตาม เศรษฐกิจจีนยังคงได้รับแรงสนับสนุนจากการขยายตัวอย่างต่อเนื่องของภาคการผลิตอุตสาหกรรมและการส่งออกสินค้าซึ่งเป็นผลมาจากวัฏจักรขาขึ้นของสินค้าอิเล็กทรอนิกส์จากการดำเนินนโยบายส่งเสริมภาคอุตสาหกรรมของรัฐบาลจีน ซึ่งส่งผลให้มูลค่าการส่งออกสินค้าขยายตัวร้อยละ 5.8 สูงสุดในรอบ 7 ไตรมาส สอดคล้องกับดัชนีผู้จัดการฝ่ายจัดซื้อภาคอุตสาหกรรม (Caixin PMI) อยู่ที่ระดับ 51.6 สูงสุดในรอบ 14 ไตรมาส ขณะที่อัตราเงินเฟ้อทั่วไปเฉลี่ยอยู่ที่ร้อยละ 0.3 เทียบกับร้อยละ 0.0 ในไตรมาสก่อนหน้า ส่วนดัชนีราคาผู้ผลิตเฉลี่ยลดลงร้อยละ 1.6 เป็นการลดลงต่อเนื่องกันเป็นไตรมาสที่ 7 ภายใต้การชะลอตัวของอุปสงค์ภายในประเทศและแรงกดดันเงินเฟ้อที่ต่ำส่งผลให้รัฐบาลจีนยังคงดำเนินนโยบายเพื่อสนับสนุนการฟื้นตัวของเศรษฐกิจ โดยเฉพาะภาคอสังหาริมทรัพย์¹⁴ เช่นเดียวกับธนาคารกลางจีน (People's Bank of China: PBOC) ที่ยังคงดำเนินนโยบายการเงินแบบผ่อนคลายเพื่อเสริมสภาพคล่องเข้าสู่ระบบเศรษฐกิจต่อไป¹⁵

เศรษฐกิจอินเดีย ขยายตัวในเกณฑ์ดีอย่างต่อเนื่อง ตามการขยายตัวของภาคการผลิตและภาคการส่งออก สะท้อนจากดัชนีผู้จัดการฝ่ายจัดซื้อภาคอุตสาหกรรมที่อยู่ในระดับ 58.2 ซึ่งเป็นระดับสูงสุดเป็นประวัติการณ์ สอดคล้องกับดัชนีการผลิตภาคอุตสาหกรรมและมูลค่าการส่งออกสินค้าขยายตัวร้อยละ 5.1 และร้อยละ 5.8 อย่างไรก็ตาม แรงสนับสนุนจากการใช้จ่ายภาครัฐลดลงอันเนื่องมาจากการเลือกตั้งทั่วไปในช่วงเดือนพฤษภาคมและมิถุนายน 2567 ประกอบกับการลงทุนภาครัฐลดลงร้อยละ 35.0 เทียบกับการขยายตัวร้อยละ 10.1 ในไตรมาสก่อนหน้า ขณะที่อัตราเงินเฟ้อทั่วไปอยู่ที่ร้อยละ 5.0 ชะลอตัวจากร้อยละ 5.4 ในไตรมาสก่อน แต่ยังคงสูงกว่าเป้าหมายนโยบายการเงินระยะปานกลางที่ร้อยละ 4.0¹⁶ ส่งผลให้ธนาคารกลางอินเดียในการประชุมเมื่อเดือนมิถุนายน 2567 ยังคงอัตราดอกเบี้ยไว้ที่ร้อยละ 6.5 ต่อเนื่องเป็นเดือนที่ 18 ติดต่อกัน

เศรษฐกิจกลุ่มประเทศอุตสาหกรรมใหม่ (NIEs) ยังคงขยายตัวต่อเนื่องตามการขยายตัวของภาคการส่งออกและภาคการผลิต ขณะที่การดำเนินนโยบายการเงินตึงตัวอย่างต่อเนื่องส่งผลให้การอุปโภคบริโภคภายในประเทศชะลอตัวลง¹⁷ โดยเศรษฐกิจเกาหลีใต้ เศรษฐกิจไต้หวัน และเศรษฐกิจสิงคโปร์ ขยายตัวร้อยละ 2.3 ร้อยละ 5.1 และร้อยละ 2.9 เทียบกับร้อยละ 3.3 ร้อยละ 6.6 และร้อยละ 3.0 ในไตรมาสก่อนหน้า ตามลำดับ ขณะที่เศรษฐกิจฮ่องกงขยายตัวร้อยละ 3.3 เติบโตจากร้อยละ 2.8 ในไตรมาสก่อนหน้า ตามการขยายตัวเร่งขึ้นของการลงทุนภาคเอกชน สำหรับอัตราเงินเฟ้อลดลงอย่างต่อเนื่องตามการลดลงของราคาอาหารและพลังงาน แต่ยังคงอยู่ในระดับสูงกว่าเป้าหมายของนโยบายการเงิน¹⁸ ส่งผลให้ธนาคารกลางของแต่ละประเทศยังคงอัตราดอกเบี้ยนโยบายไว้ในระดับสูงต่อเนื่อง

เศรษฐกิจประเทศกลุ่มอาเซียน ขยายตัวต่อเนื่องตามการอุปโภคบริโภคภาคเอกชนและการฟื้นตัวของภาคการส่งออกสินค้า โดยเศรษฐกิจมาเลเซีย ฟิลิปปินส์ และเวียดนามขยายตัว ร้อยละ 5.9 ร้อยละ 6.3 และร้อยละ 6.9 เติบโตจากร้อยละ 4.2 ร้อยละ 5.8 และร้อยละ 5.9 ในไตรมาสก่อนหน้า ตามลำดับ ส่วนเศรษฐกิจอินโดนีเซียขยายตัวร้อยละ 5.0 เทียบกับร้อยละ 5.1 ในไตรมาสก่อนหน้า สอดคล้องกับมูลค่าการส่งออกสินค้าของอินโดนีเซียและมาเลเซียที่กลับมาขยายตัวร้อยละ 1.9 และร้อยละ 1.2 จากการลดลงร้อยละ 7.1 และร้อยละ 5.2 ในไตรมาสก่อน ตามลำดับ ขณะที่การส่งออกของเวียดนามขยายตัวต่อเนื่องที่ร้อยละ 12.2 เทียบกับร้อยละ 16.7 ในไตรมาสก่อนหน้า และอัตราเงินเฟ้อของประเทศส่วนใหญ่ปรับลดลงสู่ระดับเป้าหมายนโยบายการเงิน¹⁹ อย่างไรก็ตามธนาคารกลางของแต่ละประเทศยังคงอัตราดอกเบี้ยนโยบายไว้ในระดับสูงอย่างต่อเนื่อง ยกเว้นธนาคารกลางอินโดนีเซียในการประชุมเมื่อวันที่ 23-24 เมษายน 2567 ได้มีมติปรับขึ้นอัตราดอกเบี้ยนโยบายร้อยละ 0.25 เป็นร้อยละ 6.25 โดยมีวัตถุประสงค์เพื่อบรรเทาปัญหาอัตราแลกเปลี่ยนอ่อนค่า หลังจากค่าเงินรูเปี้ย่อ่อนค่าสูงสุดในรอบ 4 ปีเมื่อเทียบกับเงินดอลลาร์ สรอ.

¹⁴ นโยบายที่สำคัญ ประกอบด้วย (1) การจัดตั้งกองทุนมูลค่า 3 แสนล้านหยวน ให้กับสถาบันการเงินในการปล่อยสินเชื่อให้กับรัฐวิสาหกิจท้องถิ่นในการซื้อที่อยู่อาศัยที่ขายไม่ออกเพื่อนำมาพัฒนาต่อเป็นโครงการที่อยู่อาศัยราคาประหยัด (2) การยกเลิกอัตราขั้นต่ำสำหรับอัตราดอกเบี้ยเงินกู้ที่อยู่อาศัย (Mortgage Interest Rates) (3) การปรับลดอัตราส่วนเงินดาวน์ขั้นต่ำ (The Minimum Down Payment Ratio) สำหรับผู้ซื้อบ้านหลังแรกจากร้อยละ 20 มาอยู่ที่ร้อยละ 15 และบ้านหลังที่สองจากร้อยละ 40 มาอยู่ที่ร้อยละ 25

¹⁵ ธนาคารกลางจีน เมื่อวันที่ 20 มิถุนายน 2567 ได้คงอัตราดอกเบี้ยเงินกู้ลูกค้าชั้นดี Loan Prime Rate (LPR) ระยะเวลา 1 ปี และระยะเวลา 5 ปี ไว้ที่ร้อยละ 3.45 และร้อยละ 3.95 ต่อไป ตามลำดับ

¹⁶ ธนาคารกลางอินเดียกำหนดเป้าหมายนโยบายการเงินระยะปานกลางสำหรับปีงบประมาณ 2567 ที่ร้อยละ 4.0 โดยมีกรอบการเคลื่อนไหวไม่เกินร้อยละ 2.0 จากค่ากลาง

¹⁷ โดยดัชนีการค้าปลีกในไตรมาสที่ 2 ของฮ่องกง และเกาหลีใต้ลดลงร้อยละ 12.0 และร้อยละ 0.0 เทียบกับการลดลงร้อยละ 1.3 และการขยายตัวร้อยละ 0.8 ในไตรมาสก่อนหน้า ขณะที่ดัชนีการค้าปลีกของไต้หวัน และสิงคโปร์ขยายตัวร้อยละ 0.8 และร้อยละ 0.2 ชะลอตัวจากร้อยละ 1.8 และร้อยละ 4.0 ในไตรมาสก่อนหน้า

¹⁸ อัตราเงินเฟ้อทั่วไปเฉลี่ยในไตรมาสที่สองของปี 2567 ของเกาหลีใต้ ไต้หวัน ฮ่องกง และสิงคโปร์ อยู่ที่ระดับร้อยละ 2.7 ร้อยละ 2.2 ร้อยละ 1.3 และร้อยละ 2.8 ชะลอตัวจากร้อยละ 3.0 ร้อยละ 2.3 ร้อยละ 1.9 และร้อยละ 3.0 ในไตรมาสก่อนหน้า ตามลำดับ

¹⁹ อัตราเงินเฟ้อทั่วไปเฉลี่ยในไตรมาสที่สองปี 2567 ของประเทศอินโดนีเซีย มาเลเซีย ฟิลิปปินส์ และเวียดนามอยู่ที่ร้อยละ 2.8 ร้อยละ 1.9 ร้อยละ 3.8 และร้อยละ 4.4 เทียบกับร้อยละ 2.8 ร้อยละ 1.7 ร้อยละ 3.3 และร้อยละ 3.8 ในไตรมาสก่อนหน้า ตามลำดับ

การขยายตัวของเศรษฐกิจ และการขยายตัวของมูลค่าการส่งออกสินค้าของประเทศต่าง ๆ

| (%YoY) | GDP | | | | | | มูลค่าการส่งออกสินค้า | | | | | | | | | |
|---------------|--------|--------|------|--------|------|------|-----------------------|--------|-------|--------|-------|------|-------|------|-------|--|
| | 2564 | | 2565 | | 2566 | | 2564 | | 2565 | | 2566 | | | 2567 | | |
| | ทั้งปี | ทั้งปี | Q4 | ทั้งปี | Q1 | Q2 | ทั้งปี | ทั้งปี | Q4 | ทั้งปี | Q1 | Q2 | เม.ย. | พ.ค. | มิ.ย. | |
| สหรัฐฯ | 5.8 | 1.9 | 3.1 | 2.5 | 2.9 | 3.1 | 23.0 | 18.7 | -1.4 | -2.1 | -0.2 | 3.8 | 4.6 | 3.1 | 3.6 | |
| ยูโรโซน | 6.0 | 3.5 | 0.2 | 0.5 | 0.5 | 0.6 | 18.1 | 5.1 | 0.4 | 2.0 | -1.9 | 0.4 | 11.0 | -1.4 | -6.9 | |
| สหราชอาณาจักร | 8.7 | 4.3 | -0.2 | 0.1 | 0.3 | 0.9 | 15.8 | 10.8 | -1.7 | 4.4 | 2.0 | -0.3 | -1.5 | -0.8 | 1.4 | |
| ออสเตรเลีย | 5.5 | 3.9 | 1.4 | 2.0 | 1.2 | | 37.0 | 19.9 | -10.1 | -9.8 | -12.9 | -8.2 | -9.4 | -9.7 | -5.5 | |
| ญี่ปุ่น | 2.7 | 1.2 | 0.9 | 1.7 | -0.9 | -0.8 | 17.9 | -1.2 | -0.7 | -4.0 | -3.0 | -4.2 | -6.1 | -0.2 | -5.7 | |
| จีน | 8.4 | 3.0 | 5.2 | 5.2 | 5.3 | 4.7 | 29.6 | 5.6 | -1.3 | -4.7 | 1.3 | 5.8 | 1.3 | 7.6 | 8.6 | |
| อินเดีย | 9.4 | 6.5 | 8.6 | 7.7 | 7.8 | | 43.0 | 14.6 | 1.0 | -4.8 | 4.9 | 6.0 | 2.0 | 13.4 | 2.6 | |
| เกาหลีใต้ | 4.6 | 2.7 | 2.1 | 1.4 | 3.3 | 2.3 | 25.7 | 6.1 | 5.7 | -7.5 | 8.1 | 10.1 | 13.6 | 11.5 | 5.6 | |
| ไต้หวัน | 6.6 | 2.6 | 4.8 | 1.3 | 6.6 | 5.1 | 29.3 | 7.4 | 3.3 | -9.8 | 12.9 | 9.9 | 4.3 | 3.4 | 23.4 | |
| ฮ่องกง | 6.5 | -3.7 | 4.3 | 3.3 | 2.8 | 3.3 | 26.0 | -9.3 | 6.6 | -7.8 | 12.2 | 12.8 | 12.2 | 15.1 | 11.0 | |
| สิงคโปร์ | 9.7 | 3.8 | 2.2 | 1.1 | 3.0 | 2.9 | 22.1 | 12.7 | 3.0 | -7.7 | 3.9 | 6.5 | 11.2 | 11.0 | -2.4 | |
| อินโดนีเซีย | 3.7 | 5.3 | 5.0 | 5.0 | 5.1 | 5.0 | 41.9 | 26.0 | -8.3 | -11.3 | -7.1 | 1.9 | 1.7 | 2.8 | 1.2 | |
| มาเลเซีย | 3.3 | 8.9 | 2.9 | 3.6 | 4.2 | 5.9 | 27.5 | 17.6 | -9.4 | -11.1 | -5.2 | 1.2 | 1.2 | 2.5 | -0.0 | |
| ฟิลิปปินส์ | 5.7 | 7.6 | 5.5 | 5.5 | 5.8 | 6.3 | 14.5 | 6.5 | -10.6 | -7.5 | 6.2 | 0.0 | 27.9 | -3.1 | -17.3 | |
| เวียดนาม | 2.6 | 8.1 | 6.7 | 5.0 | 5.9 | 6.9 | 18.9 | 10.6 | 7.1 | -4.6 | 16.7 | 12.2 | 10.2 | 13.9 | 12.4 | |

ที่มา: CEIC รวบรวมโดย สศช.

4. แนวโน้มเศรษฐกิจโลกในปี 2567

เศรษฐกิจโลกในปี 2567 มีแนวโน้มขยายตัวต่อเนื่องตามการฟื้นตัวของภาคการผลิตอุตสาหกรรมประกอบกับการฟื้นตัวของการค้าโลก และวัฏจักรขาขึ้นของสินค้าอิเล็กทรอนิกส์ที่ส่งผลให้มูลค่าการส่งออกสินค้าของประเทศต่าง ๆ กลับมาขยายตัวในเกณฑ์ดี โดยเฉพาะอย่างยิ่ง กลุ่มประเทศกำลังพัฒนาและเศรษฐกิจตลาดเกิดใหม่ สำหรับแรงกดดันด้านเงินเฟ้อมีแนวโน้มปรับตัวลดลงตามลำดับ (Disinflation) ตามการผ่อนคลายความตึงตัวของตลาดแรงงาน และการลดลงของระดับราคาพลังงานและราคาสินค้า อย่างไรก็ตาม อัตราเงินเฟ้อพื้นฐานของประเทศสำคัญยังมีแนวโน้มที่จะลดลงอย่างล่าช้า ส่งผลให้ธนาคารกลางเศรษฐกิจหลักส่วนใหญ่มีแนวโน้มที่จะผ่อนคลายนโยบายการเงินอย่างค่อยเป็นค่อยไปเพื่อรักษาสมดุลระหว่างการลดแรงกดดันของอัตราเงินเฟ้อและการรักษาการขยายตัวของกิจกรรมทางเศรษฐกิจ ขณะที่ธนาคารกลางญี่ปุ่นปรับขึ้นอัตราดอกเบี้ยนโยบายเพื่อลดแรงกดดันเงินเฟ้อที่ยังอยู่ในระดับสูง ส่วน ธนาคารกลางของประเทศเศรษฐกิจกำลังพัฒนาและตลาดเกิดใหม่ยังมีแนวโน้มที่จะเผชิญกับความผันผวนของอัตราแลกเปลี่ยนและเงินลงทุนระหว่างประเทศ จากการเปลี่ยนทิศทางการเงินของธนาคารกลางของประเทศเศรษฐกิจหลัก

ทั้งนี้ ภายใต้สมมติฐานกรณีฐานคาดว่าความขัดแย้งทางภูมิรัฐศาสตร์โดยเฉพาะในตะวันออกกลางและมาตรการกีดกันทางการค้า จะไม่ยกระดับความรุนแรงส่งผลยืดเยื้อจนนำไปสู่ความชะงักงันของห่วงโซ่อุปทาน จนส่งผลกระทบต่อเศรษฐกิจ การค้าและระบบการเงินโลกอย่างมีนัยสำคัญ รวมทั้งไม่ส่งผลต่อระดับราคาพลังงานและสร้างแรงกดดันต่ออัตราเงินเฟ้อจนส่งผลให้ธนาคารกลางสำคัญมีความจำเป็นต้องดำเนินนโยบายการเงินแบบเข้มงวดยาวนานกว่าที่คาดการณ์ ภายใต้สมมติฐานดังกล่าวคาดว่าเศรษฐกิจโลกในปี 2567 มีแนวโน้มที่จะขยายตัวร้อยละ 2.9 ใกล้เคียงกับร้อยละ 3.1 ในปี 2566 เท่ากับการประมาณการครั้งก่อน สำหรับปริมาณการค้าโลกในปี 2567 คาดว่าจะขยายตัวร้อยละ 2.8 เท่ากับสมมติฐานในการประมาณการในครั้งที่ผ่านมา และฟื้นตัวจากร้อยละ 0.3 ในปี 2566 โดยมีแนวโน้มการขยายตัวของเศรษฐกิจประเทศสำคัญ ๆ ดังนี้

เศรษฐกิจสหรัฐฯ คาดว่าจะขยายตัวร้อยละ 2.4 ต่อเนื่องจากร้อยละ 2.5 ในปี 2566 เท่ากับการประมาณการครั้งก่อน ตามแรงส่งจากการฟื้นตัวในเกณฑ์ดีของเศรษฐกิจในช่วงครึ่งแรกของปี อย่างไรก็ตาม ในช่วงครึ่งหลังของปีเศรษฐกิจมีแนวโน้มที่จะชะลอตัวลงตามการชะลอตัวของอุปสงค์ภายในประเทศสะท้อนจากตลาดแรงงานที่อัตราการว่างงานปรับตัวเพิ่มสูงขึ้น โดยอัตราการว่างงานในเดือนกรกฎาคม 2567 อยู่ที่ร้อยละ 4.3 เพิ่มขึ้นจากร้อยละ 4.1 ในเดือนก่อน สูงสุดในรอบ 33 เดือน สอดคล้องกับการจ้างงานนอกภาคเกษตรที่เพิ่มขึ้นเพียง 1.44 แสนตำแหน่ง เทียบกับ 1.79 แสนตำแหน่งในเดือนก่อนหน้า และเฉลี่ย 2.15 แสนตำแหน่งในช่วงปีที่ผ่านมา เช่นเดียวกับดัชนีผู้จัดการฝ่ายจัดซื้อทั้งภาคอุตสาหกรรมและภาคบริการที่ปรับตัวลดลงมาอยู่ที่ 49.6 และ 55.0 จากระดับ 51.6 และ 55.3 ในเดือนก่อนหน้า ขณะที่ อัตราเงินเฟ้อทั่วไปในเดือนกรกฎาคมอยู่ที่ร้อยละ 2.9 ต่ำสุดนับตั้งแต่มีนาคม 2564 ทั้งนี้ การชะลอตัวของกิจกรรมทางเศรษฐกิจรวมถึงแรงกดดันด้านเงินเฟ้อที่ลดลงส่งผลให้ธนาคารกลางสหรัฐฯ มีแนวโน้มที่จะปรับลดดอกเบี้ยนโยบายลงในการประชุมครั้งต่อไปในช่วงเดือนกันยายน 2567²⁰ ขณะที่การลงทุนภาคเอกชนมีแนวโน้มที่จะชะลอตัวลงเพื่อรอความชัดเจนจากนโยบายภายหลังการเลือกตั้งประธานาธิบดีในช่วงปลายปี 2567²¹

²⁰ ทั้งนี้ในการประชุมคณะกรรมการนโยบายการเงินสหรัฐฯ (FOMC) เมื่อวันที่ 30 - 31 กรกฎาคม 2567 มีมติเป็นเอกฉันท์ให้คงอัตราดอกเบี้ยอยู่ที่ช่วงร้อยละ 5.25-5.50 ซึ่งเป็นการคงอัตราดอกเบี้ย 8 ครั้งติดต่อกัน นับตั้งแต่การประชุมในเดือนมิถุนายน 2566 แต่ยังเป็นระดับที่สูงที่สุดในรอบ 22 ปี นอกจากนี้ FOMC ยังได้มีมติให้ธนาคารกลางสหรัฐฯ ปรับการดำเนินมาตรการเพื่อลดขนาดงบดุล (Quantitative Tightening) อย่างต่อเนื่อง

²¹ รายละเอียดใน Box: แนวโน้มนโยบายหลังการเลือกตั้งของสหรัฐฯ ปี 2567

เศรษฐกิจยูโรโซน คาดว่าจะขยายตัวร้อยละ 0.6 ในปี 2567 เท่ากับประมาณการครั้งก่อน เทียบกับร้อยละ 0.5 ในปี 2566 โดยเศรษฐกิจมีแนวโน้มที่จะฟื้นตัวอย่างต่อเนื่อง ตามการฟื้นตัวของภาคบริการภาคเอกชนที่ได้แรงสนับสนุนจากรายได้ที่แท้จริงของแรงงานที่เพิ่มสูงขึ้น สอดคล้องกับดัชนีความเชื่อมั่นผู้บริโภคที่ปรับตัวดีขึ้นต่อเนื่อง โดยในเดือนกรกฎาคม 2567 อยู่ที่ระดับ (-13.0) สูงสุดในรอบ 29 เดือน เช่นเดียวกับการลงทุนภาคเอกชนที่คาดว่าจะปรับตัวดีขึ้นตามแนวโน้มการผ่อนคลายนโยบายการเงินของธนาคารกลางยุโรป²² หลังจากแรงกดดันด้านเงินเฟ้อรวมถึงระดับราคาพลังงานปรับลดลง อย่างไรก็ตาม ภาคการผลิตอุตสาหกรรมยังคงฟื้นตัวได้อย่างล่าช้าอันเนื่องมาจากการส่งออกสินค้าที่ยังชะงักงัน โดยเฉพาะอย่างยิ่งการส่งออกไปยังจีนซึ่งได้รับผลกระทบจากมาตรการทางการค้า ส่งผลให้ดัชนีผู้จัดการฝ่ายจัดซื้อภาคอุตสาหกรรมในเดือนกรกฎาคม 2567 อยู่ที่ 45.8 ซึ่งเป็นการอยู่ในระดับต่ำกว่า 50 เป็นเดือนที่ 25 ติดต่อกัน อย่างไรก็ตาม เศรษฐกิจยูโรโซนยังมีแรงสนับสนุนจากการใช้จ่ายภาครัฐคลัง โดยเฉพาะอย่างยิ่งกรอบงบประมาณรายจ่ายระยะยาว (Multiannual Financial Frameworks: MFF) ในช่วงปี 2564 - 2570 วงเงิน 1.216 ล้านล้านยูโร และงบประมาณเพิ่มเติมจากแผนฟื้นฟูเศรษฐกิจ Next Generation EU วงเงิน 8.069 แสนล้านยูโร²³ รวมถึงงบประมาณสำหรับโครงการเพื่อกระตุ้นการลงทุน (InvestEU)²⁴ ซึ่งมีวงเงินงบประมาณลงทุนกว่า 2.62 หมื่นล้านยูโร

เศรษฐกิจญี่ปุ่น ในปี 2567 คาดว่าจะขยายตัวร้อยละ 0.4 ชะลอตัวลงจากร้อยละ 1.7 ในปี 2566 และเป็นการปรับลดลงจากร้อยละ 0.8 ในการประมาณการครั้งก่อน เนื่องจากภาวะชะงักงันในภาคการผลิตอันเนื่องมาจากปัญหาในอุตสาหกรรมรถยนต์ในช่วงครึ่งปีแรก อีกทั้งข้อจำกัดจากการดำเนินนโยบายการเงินที่เข้มงวดมากขึ้นของธนาคารกลางญี่ปุ่นเพื่อลดแรงกดดันเงินเฟ้อที่ยังอยู่ในระดับสูง²⁵ อย่างไรก็ตาม ในช่วงครึ่งหลังของปี คาดว่าเศรษฐกิจจะปรับตัวดีขึ้นโดยมีปัจจัยสนับสนุนหลักมาจากการฟื้นตัวของอุปสงค์ภายในประเทศ โดยเฉพาะการบริโภคภาคเอกชน สะท้อนจากดัชนีผู้จัดการฝ่ายจัดซื้อภาคบริการในเดือนกรกฎาคมที่เพิ่มขึ้นมาอยู่ที่ระดับ 53.7 จากระดับ 49.4 ในเดือนก่อนหน้า ตามการเพิ่มขึ้นของฐานรายได้เนื่องจากการปรับเพิ่มของค่าตอบแทนแรงงานสูงที่สุดเป็นประวัติการณ์จากการต่อรองค่าจ้างประจำฤดูใบไม้ผลิที่ส่งผลให้ค่าจ้างที่แท้จริงในเดือนมิถุนายนกลับมาเป็นบวกครั้งแรกในรอบ 27 เดือน ขณะที่การลงทุนภาคเอกชนและการส่งออกคาดว่าจะฟื้นตัวจากภาวะชะงักงันในภาคการผลิต ประกอบกับการฟื้นตัวของอุตสาหกรรมเซมิคอนดักเตอร์ในระดับโลก ขณะที่อัตราแลกเปลี่ยนปรับตัวแข็งค่าขึ้นหลังจากการปรับขึ้นอัตราดอกเบี้ยนโยบายของธนาคารกลางญี่ปุ่น²⁶

เศรษฐกิจจีน คาดว่าจะขยายตัวร้อยละ 4.7 ในปี 2567 ชะลอตัวลงจากร้อยละ 5.2 ในปี 2566 ปรับเพิ่มขึ้นจากการประมาณการครั้งก่อนที่ร้อยละ 4.5 โดยเป็นผลมาจากการขยายตัวดีกว่าที่คาดการณ์ของเศรษฐกิจในช่วงครึ่งแรกของปี อย่างไรก็ตาม คาดว่าเศรษฐกิจในช่วงที่เหลือของปีมีแนวโน้มชะลอตัวตามการชะลอตัวของอุปสงค์ภายในประเทศทั้งการบริโภคและการลงทุนอันเนื่องมาจากข้อจำกัดจากปัญหาหนี้สินในภาคอสังหาริมทรัพย์ อีกทั้งผลกระทบจากมาตรการกีดกันทางการค้าจากประเทศเศรษฐกิจหลักเพื่อตอบโต้การดำเนินนโยบายสนับสนุนอุตสาหกรรมของจีน²⁷ ส่งผลให้มูลค่าการส่งออกสินค้าในเดือนกรกฎาคม 2567 ขยายตัวร้อยละ 7.0 ชะลอตัวลงจากร้อยละ 8.6 ในเดือนก่อนหน้า เช่นเดียวกับดัชนีผู้จัดการฝ่ายจัดซื้อภาคอุตสาหกรรมและดัชนียอดคำสั่งซื้อใหม่ภาคอุตสาหกรรมในเดือนกรกฎาคม 2567 อยู่ที่ระดับ 49.8 และระดับ 49.3 ลดลงจากรดับ 51.8 และระดับ 49.5 ในเดือนก่อนหน้า ตามลำดับ นอกจากนี้ เศรษฐกิจจีนยังมีข้อจำกัดจากภาระหนี้สินของภาครัฐบาล โดยเฉพาะรัฐบาลท้องถิ่นที่อยู่ในระดับสูงซึ่งเป็นข้อจำกัดในการดำเนินนโยบายทางการคลังเพื่อสนับสนุนการฟื้นตัวของเศรษฐกิจ และจะส่งผลต่อการฟื้นตัวของเศรษฐกิจโดยเฉพาะการแก้ปัญหาในภาคอสังหาริมทรัพย์ ภายใต้แนวโน้มดังกล่าวส่งผลให้ธนาคารกลางจีนมีแนวโน้มที่จะดำเนินนโยบายการเงินแบบผ่อนคลายเพื่อเพิ่มสภาพคล่องและสร้างความเชื่อมั่นแก่ผู้บริโภคและภาคธุรกิจต่อไป²⁸

²² ธนาคารกลางยุโรปได้มีการปรับลดอัตราดอกเบี้ยนโยบายลงร้อยละ 0.25 ในเดือนมิถุนายน 2567 ซึ่งเป็นการปรับลดครั้งแรกว่าตั้งแต่เดือนมีนาคม 2559 อย่างไรก็ตาม ในการประชุมเมื่อวันที่ 18 กรกฎาคม 2567 ธนาคารกลางยุโรป (ECB) ได้มีมติคงอัตราดอกเบี้ยนโยบาย เนื่องจากอัตราเงินเฟ้อทั่วไปในเดือนกรกฎาคม 2567 ที่ร้อยละ 2.6 เพิ่มขึ้นจากร้อยละ 2.5 ในเดือนก่อนหน้า เช่นเดียวกับอัตราเงินเฟ้อพื้นฐานที่ร้อยละ 2.9 เท่ากับเดือนก่อนหน้า ส่งผลให้ธนาคารกลางยุโรปยังคงอัตราดอกเบี้ยไว้ในระดับสูงต่อไป จนกว่าอัตราเงินเฟ้อมีแนวโน้มที่จะปรับลดลงสู่เป้าหมายเงินเฟ้อระยะปานกลางที่ร้อยละ 2.0

²³ ณ วันที่ 26 กรกฎาคม 2567 มีการอนุมัติการเบิกจ่ายงบประมาณเพื่อการอุดหนุนและกู้ยืมไปแล้ว 1.66 แสนล้านยูโร และ 8.67 หมื่นล้านยูโร ตามลำดับ ซึ่งคิดเป็นการเบิกจ่ายรวมกันทั้งสิ้น 2.53 แสนล้านยูโร

²⁴ InvestEU เป็นโครงการกระตุ้นการลงทุนในช่วงที่อัตราดอกเบี้ยยังอยู่ในระดับสูง ด้วยวงเงินลงทุนกว่า 2.62 หมื่นล้านยูโร และคาดว่าจะกระตุ้นให้เกิดการลงทุนเพิ่มขึ้นไม่ต่ำกว่า 3.72 แสนล้านยูโร

²⁵ คณะกรรมการนโยบายการเงินของธนาคารกลางญี่ปุ่น (Bank of Japan: BOJ) ในการประชุมเมื่อวันที่ 30 - 31 กรกฎาคม 2567 มีมติเพิ่มอัตราดอกเบี้ยนโยบาย หรืออัตราดอกเบี้ยข้ามคืนแบบไม่มีสินทรัพย์ค้ำประกัน (Tokyo Overnight Average Rate; TONAR) จากเดิมร้อยละ 0.0 - 0.1 เป็นร้อยละ 0.25 สูงที่สุดในรอบ 16 ปีนับตั้งแต่ปี 2551 และเป็นการปรับขึ้นอัตราดอกเบี้ยเป็นครั้งที่ 2 ของปี 2567 นอกจากนี้ธนาคารกลางญี่ปุ่นยังได้ยกเลิกมาตรการควบคุมอัตราผลตอบแทนพันธบัตรไปตั้งแต่ช่วงไตรมาสแรกของปี

²⁶ อัตราแลกเปลี่ยน ณ วันที่ 5 สิงหาคม 2567 อยู่ที่ 143.50 เยนต่อดอลลาร์ สรอ. เทียบกับการอ่อนค่าลงสูงสุด ณ วันที่ 2 กรกฎาคม 2567 ที่ 161.65 เยนต่อดอลลาร์ สรอ. โดยเป็นผลมาจากการปรับขึ้นอัตราดอกเบี้ยของธนาคารกลางญี่ปุ่นที่ทำให้การเก็งกำไรจากอัตราผลตอบแทนที่ต่ำของค่าเงินเยน (Yen Carry Trade) ลดลง กอปรกับแนวโน้มการปรับขึ้นอัตราดอกเบี้ยของธนาคารกลางสหรัฐฯ ในระยะต่อไป

²⁷ เมื่อวันที่ 5 กรกฎาคม 2567 คณะกรรมาธิการยุโรป (The European Commission) มีมติเรียกเก็บอัตราภาษีชั่วคราวสูงสุดร้อยละ 37.6 สำหรับรถยนต์ไฟฟ้าที่นำเข้าจากจีนเพื่อตอบโต้มาตรการสนับสนุนอุตสาหกรรมไม่เป็นธรรมของรัฐบาลจีน ภายหลังจากที่สหรัฐฯ ได้ประกาศขึ้นภาษีศุลกากรจากสินค้านำเข้าจีนที่สำคัญ อาทิ เหล็กและอะลูมิเนียม โดยเพิ่มจากร้อยละ 0 ถึงร้อยละ 5 เป็นร้อยละ 25 และยานยนต์ไฟฟ้าจากร้อยละ 25 เป็นร้อยละ 100 เป็นต้น โดยมีผลบังคับใช้ภายในปี 2567

²⁸ เมื่อวันที่ 25 กรกฎาคม 2567 ธนาคารกลางจีน (PBOC) ได้ปรับลดอัตราดอกเบี้ยเงินกู้ยืมระยะกลางอายุ 1 ปีสำหรับสถาบันการเงิน (Medium-Term Lending Facility: MLF) ลงจากร้อยละ 2.50 มาอยู่ที่ร้อยละ 2.30 รวมถึงได้มีการปรับลดอัตราดอกเบี้ยซื้อคืนพันธบัตร (Reverse Repurchase Rate) ระยะเวลา 7 วันลงจากร้อยละ 1.80 เป็นร้อยละ 1.70 ซึ่งเป็นอัตราที่ต่ำสุดเป็นประวัติการณ์ ต่อเนื่องจากเมื่อวันที่ 22 กรกฎาคม 2567 ได้ปรับลดอัตราดอกเบี้ยเงินกู้ลูกค้าชั้นดี Loan Prime Rate (LPR) ระยะเวลา 1 ปี จากร้อยละ 3.45 มาอยู่ที่ร้อยละ 3.35 และระยะเวลา 5 ปี จากร้อยละ 3.95 มาอยู่ที่ร้อยละ 3.85 เพื่อเพิ่มสภาพคล่องให้ระบบเศรษฐกิจต่อไป

เศรษฐกิจอินเดีย คาดว่าจะขยายตัวได้ดีที่ร้อยละ 6.7 เทียบกับร้อยละ 7.7 ในปี 2566 ปรับเพิ่มขึ้นจากการประมาณการครั้งก่อนที่ร้อยละ 6.4 โดยเป็นผลมาจากอุปสงค์ภายในประเทศ โดยมีแรงสนับสนุนจากผลผลิตภาคการเกษตรที่อยู่ในระดับสูงรวมถึงการใช้จ่ายของรัฐบาลในช่วงหลังการจัดตั้งรัฐบาล โดยเฉพาะการลงทุนในโครงสร้างพื้นฐานที่มีแนวโน้มเร่งตัวขึ้น เช่นเดียวกับการลงทุนภาคเอกชนที่มีแนวโน้มขยายตัวได้ดีตามการส่งออก โดยมีปัจจัยสนับสนุนจากการปรับขึ้นอันดับความน่าเชื่อถือของอินเดียในช่วงเดือนพฤษภาคม 2567²⁹ ขณะที่ธนาคารกลางอินเดียยังคงอัตราดอกเบี้ยไว้ในระดับสูงเพื่อลดแรงกดดันเงินเฟ้อที่ยังอยู่สูงกว่าเป้าหมายนโยบายการเงิน³⁰

เศรษฐกิจกลุ่มประเทศอุตสาหกรรมใหม่ (NIEs) ส่วนใหญ่มีแนวโน้มปรับตัวดีขึ้นจากการขยายตัวในเกณฑ์ต่ำของปีก่อนหน้า โดยมีปัจจัยสนับสนุนมาจากการฟื้นตัวของภาคการผลิตและการส่งออกตามการปรับตัวดีขึ้นของการค้าโลกและวัฏจักรขาขึ้นของสินค้าอิเล็กทรอนิกส์ ขณะที่การอุปโภคบริโภคภายในประเทศปรับตัวดีขึ้นตามการเพิ่มขึ้นของอัตราค่าจ้างที่แท้จริงรวมถึงแนวโน้มการผ่อนคลายนโยบายการเงินตามการลดลงของแรงกดดันเงินเฟ้อ ทั้งนี้ คาดว่าในปี 2567 เศรษฐกิจเกาหลีใต้ และสิงคโปร์ จะขยายตัวร้อยละ 2.4 และร้อยละ 2.5 เติบโตจากร้อยละ 1.4 และร้อยละ 1.1 ในปีก่อนหน้า เท่ากับประมาณการครั้งก่อน ส่วนเศรษฐกิจไต้หวันมีแนวโน้มที่จะขยายตัวร้อยละ 3.7 เติบโตจากร้อยละ 1.3 ในปีก่อนหน้า โดยเป็นการปรับเพิ่มจากร้อยละ 3.3 ในการประมาณการครั้งก่อน ตามการฟื้นตัวของภาคการส่งออกและการผลิตโดยเฉพาะอย่างยิ่งสินค้าอิเล็กทรอนิกส์ ขณะที่เศรษฐกิจฮ่องกงคาดว่าจะขยายตัวร้อยละ 2.8 ชะลอลงจากร้อยละ 3.3 ในปีก่อนหน้าที่ขยายตัวในเกณฑ์สูงภายหลังจากการผ่อนคลายมาตรการควบคุมการแพร่ระบาด

เศรษฐกิจอาเซียน มีแนวโน้มขยายตัวเร่งขึ้นตามการขยายตัวของการส่งออกสินค้าสอดคล้องกับแนวโน้มการฟื้นตัวของการค้าโลกและภาคการท่องเที่ยว ประกอบกับการขยายตัวในเกณฑ์ดีของการบริโภคภายในประเทศตามการลดลงของแรงกดดันเงินเฟ้อ โดยในปี 2567 เศรษฐกิจอินโดนีเซีย มาเลเซีย ฟิลิปปินส์ และเวียดนามมีแนวโน้มจะขยายตัวร้อยละ 5.0 ร้อยละ 4.2 ร้อยละ 5.8 และร้อยละ 5.8 เติบโตจากร้อยละ 5.0 ร้อยละ 3.6 ร้อยละ 5.5 และร้อยละ 5.0 ในปี 2566 ตามลำดับ ตามการขยายตัวดีของภาคการส่งออกสินค้าและการผลิตอุตสาหกรรม ขณะเดียวกันอัตราเงินเฟ้อของหลายประเทศส่วนใหญ่ได้กลับเข้าสู่เป้าหมายนโยบายการเงิน อย่างไรก็ตามธนาคารกลางของแต่ละประเทศส่วนใหญ่ยังคงมีมติคงอัตราดอกเบี้ยนโยบายต่อเนื่องเพื่อลดแรงกดดันจากการอ่อนค่าของอัตราแลกเปลี่ยนอันเนื่องมาจากการคงอัตราดอกเบี้ยไว้ในระดับสูงของธนาคารกลางของประเทศเศรษฐกิจหลัก³¹

²⁹ เมื่อวันที่ 29 พฤษภาคม 2567 บริษัทจัดอันดับความน่าเชื่อถือ Standard and Poor's (S&P) ได้ปรับมุมมองต่อเศรษฐกิจอินเดียจากแนวโน้มคงที่ (Stable) เป็นแนวโน้มเป็นบวก (Positive) โดยคงระดับอันดับความน่าเชื่อถือที่ BBB-/A-3 ตามการขยายตัวในเกณฑ์ดีของเศรษฐกิจ

³⁰ เมื่อวันที่ 8 สิงหาคม 2567 ธนาคารกลางอินเดียได้มีมติคงอัตราดอกเบี้ยนโยบายที่ร้อยละ 6.5 ต่อเนื่องนับตั้งแต่การปรับขึ้นในเดือนกุมภาพันธ์ 2566

³¹ ทั้งนี้ ธนาคารกลางอินโดนีเซียในการประชุมเมื่อวันที่ 23 - 24 เมษายน 2567 ได้มีมติปรับขึ้นอัตราดอกเบี้ยนโยบายขึ้นจากร้อยละ 6.0 เป็นร้อยละ 6.25 เพื่อลดแรงกดดันของการอ่อนค่าของอัตราแลกเปลี่ยน ขณะที่ธนาคารกลางประเทศอื่น ๆ ยังคงอัตราดอกเบี้ยนโยบายไว้ในระดับสูงต่อไป

แนวโน้มนโยบายภายหลังการเลือกตั้งของสหรัฐฯ ปี 2567

สหรัฐฯ ได้กำหนดให้มีการเลือกตั้งประธานาธิบดีและสมาชิกวุฒิสภาขึ้น ในวันที่ 5 พฤศจิกายน 2567 โดยแนวโน้มผลการเลือกตั้งที่จะเกิดขึ้นในแต่ละฉากทัศน์จะมีผลต่อการกำหนดนโยบายของสหรัฐฯ อย่างมีนัยสำคัญ ไม่ว่าจะเป็นผลการเลือกตั้งประธานาธิบดีที่จะมีบทบาทสำคัญในการกำหนดทิศทางการดำเนินนโยบาย รวมถึงผลการเลือกตั้งสมาชิกวุฒิสภาที่จะส่งผลกระทบต่อการผลักดันกฎหมายต่าง ๆ ของประธานาธิบดี ทั้งนี้ ในกรณีที่พรรคการเมืองเดียวกันสามารถชนะในการเลือกตั้งประธานาธิบดีและครองเสียงข้างมากในรัฐสภา (Sweep Scenario) รัฐบาลก็จะสามารถผลักดันนโยบายที่สอดคล้องกับนโยบายของพรรคได้อย่างเต็มที่ซึ่งทั้งสองพรรคต่างก็มีแนวทางการดำเนินนโยบายที่แตกต่างกันอย่างมาก ขณะที่หากประธานาธิบดีและเสียงข้างมากในรัฐสภามาจากคนละพรรคการเมือง (Divided Scenario) แนวโน้มนโยบายจะเป็นการประนีประนอมระหว่างทั้งสองฝ่ายมากขึ้น โดยมีรายละเอียดแนวโน้มนโยบายที่สำคัญของแต่ละฉากทัศน์ ดังนี้

แนวโน้มนโยบายสหรัฐฯ ภายหลังการเลือกตั้ง ปี 2567

| ประธานาธิบดี/รัฐสภา | Democrat/Democrat | Democrat/Republican | Republican/Democrat | Republican/Republican |
|--------------------------|---|---|---|---|
| การค้าระหว่างประเทศ | ดำเนินมาตรการกีดกันทางการค้ากับจีนอย่างต่อเนื่อง โดยเฉพาะการเก็บภาษีนำเข้าสินค้าจากจีน โดยเฉพาะ EV | ดำเนินมาตรการกีดกันทางการค้ากับจีนอย่างต่อเนื่อง | ดำเนินมาตรการกีดกันทางการค้ากับจีน แต่จะไม่ขยายกรอบการเพิ่มภาษีให้ครอบคลุมสินค้าทุกประเภท | ดำเนินมาตรการทางการค้าต่อจีนจะมีความเข้มข้น โดยอาจนำไปสู่การขึ้นอัตราภาษีนำเข้าจากจีนเป็นร้อยละ 60 และร้อยละ 10 สำหรับประเทศอื่น ๆ |
| ภาษี | ปรับขึ้นอัตราภาษีสำหรับบุคคลผู้มีรายได้สูง และภาษีซื้อคืนหุ้นลดอัตราภาษีสำหรับผู้มีรายได้น้อย | มีแนวโน้มที่จะไม่สามารถปรับขึ้นภาษีสำหรับผู้มีรายได้สูงได้ | ต่ออายุมาตรการลดหย่อนภาษีจะมีการปรับลดในบางส่วน | ต่ออายุการลดหย่อนภาษีที่ดำเนินการมาตั้งแต่ปี 2560 |
| อุตสาหกรรมและสิ่งแวดล้อม | สนับสนุนการเปลี่ยนผ่านสู่อุตสาหกรรมสีเขียว ลดการใช้พลังงานจากฟอสซิล และดำเนินนโยบายให้บรรลุเป้าหมายตาม COP28 โดยเฉพาะโครงการจากงบประมาณใน Inflation Reduction Act | ดำเนินมาตรการตามเดิม โดยยังคงให้เงินสนับสนุนและเครดิตภาษี | สนับสนุนแนวนโยบาย 4 Years Reshoring Plan ไม่สนับสนุนนโยบาย EV และพลังงานทดแทน | ปรับแก้กฎหมายและกฎระเบียบให้เอื้อต่อการดำเนินธุรกิจสนับสนุนการใช้พลังงานจากเชื้อเพลิงฟอสซิล ลดบทบาทของกฎหมาย Inflation Reduction Act และยกเลิกเครดิตภาษีคาร์บอน |
| ผู้อพยพและแรงงานต่างชาติ | ลดข้อจำกัดในการอนุญาตให้ผู้อพยพเข้ามาทำงานในประเทศอย่างถูกกฎหมาย | ดำเนินการตามเดิม | เข้มงวดขึ้นสำหรับการอนุญาตแรงงานต่างชาติ | งดการให้สิทธิการเป็นสัญชาติอเมริกันสำหรับเด็กที่เกิดในประเทศ แต่บุพการีไม่มีใบแจ้งการอพยพถิ่นฐาน |
| สวัสดิการสังคม | เพิ่มความเข้มงวดในการครอบครองอาวุธปืน เพิ่มงบประมาณสนับสนุนด้านสาธารณสุข (OBAMACARE) รวมถึงการส่งเสริมสิทธิการทำแท้งของสตรี | ดำเนินการตามเดิม และให้ความสำคัญกับสิทธิประโยชน์ด้านแรงงาน | ดำเนินการตามเดิม แต่ให้แต่ละมลรัฐเท่านั้นที่สามารถกำหนดกฎหมายการทำแท้ง | ปรับปรุง/ยกเลิก the Affordable Care Act โดยเพิ่มสัดส่วนค่าใช้จ่ายของประชาชน และให้แต่ละมลรัฐเป็นผู้กำหนดกฎหมายการทำแท้ง อีกทั้งสนับสนุนสิทธิในการถือครองปืนอย่างทั่วถึง |
| การเมืองระหว่างประเทศ | สนับสนุนความร่วมมือแบบพหุภาคี อีกทั้งยังให้ความสำคัญกับยูเครนและอิสราเอลต่อเนื่อง | จุดยืนระหว่างประเทศไม่เปลี่ยนแปลง การให้ความช่วยเหลือด้านการทหารและงบประมาณต่อยูเครนจะมีอย่างจำกัดมากขึ้น | เปลี่ยนแปลงจุดยืนระหว่างประเทศโดยมุ่งเน้นความร่วมมือแบบทวิภาคี ขณะที่ความช่วยเหลือต่อยูเครนจะมีอย่างจำกัด | ยกเลิกความช่วยเหลือแก่ยูเครน แต่ยังคงให้การสนับสนุนอิสราเอล และมีจุดยืนที่ไม่สนับสนุน NATO |

ที่มา: รวบรวมโดย สศช. ณ วันที่ 14 สิงหาคม 2567

5. แนวโน้มเศรษฐกิจไทยปี 2567

เศรษฐกิจไทยในปี 2567 มีแนวโน้มที่ปรับตัวดีขึ้นอย่างช้า ๆ โดยมีปัจจัยสนับสนุนสำคัญจากการฟื้นตัวของภาคการท่องเที่ยวและภาคบริการที่เกี่ยวข้อง การขยายตัวในเกณฑ์ดีต่อเนื่องของการอุปโภคบริโภคภาคเอกชน การเพิ่มขึ้นของการใช้จ่ายและการลงทุนภาครัฐในช่วงครึ่งหลังของปีงบประมาณ 2567 และการกลับมาขยายตัวอย่างช้า ๆ ของการส่งออกสินค้าตามการฟื้นตัวของการค้าโลก อย่างไรก็ตาม การฟื้นตัวของเศรษฐกิจไทยยังมีความเสี่ยงและข้อจำกัดที่สำคัญซึ่งอาจทำให้เศรษฐกิจขยายตัวต่ำกว่าที่คาดการณ์ไว้ในกรณีฐาน ได้แก่ ภาระหนี้สินภาคครัวเรือนและธุรกิจที่อยู่ในระดับสูง ความเสี่ยงจากความแปรปรวนของสภาพภูมิอากาศ และความผันผวนของสถานการณ์เศรษฐกิจและการเงินโลก

ปัจจัยสนับสนุน

- 1) การฟื้นตัวอย่างต่อเนื่องของภาคการท่องเที่ยว สอดคล้องกับ (1) แนวโน้มการเพิ่มขึ้นของจำนวนนักท่องเที่ยวต่างชาติที่คาดว่าจะกลับเข้าสู่ระดับปกติมากขึ้น สะท้อนจากจำนวนนักท่องเที่ยวต่างชาติในช่วง 7 เดือนแรกของปี 2567 มีจำนวนทั้งสิ้น 20.6 ล้านคน เพิ่มขึ้นร้อยละ 33.8 จากช่วงเดียวกันของปีก่อน โดยพบว่าจำนวนนักท่องเที่ยวจากประเทศต้นทางส่วนใหญ่เพิ่มขึ้นใกล้เคียงกับช่วงก่อนการแพร่ระบาดของโควิด-19³² เช่นเดียวกับแนวโน้มการเพิ่มขึ้นของรายจ่ายนักท่องเที่ยวต่างชาติ โดยในช่วงไตรมาสที่ 2 รายจ่ายของนักท่องเที่ยวต่างชาติอยู่ที่เฉลี่ย 40,853 บาทต่อคนต่อทริป สูงขึ้นจากเฉลี่ย 39,625 บาทต่อคนต่อทริปในช่วงไตรมาสแรก ทั้งนี้ คาดว่าในช่วงครึ่งหลังของปี นักท่องเที่ยวต่างชาติทั้งในเชิงจำนวนและรายรับมีแนวโน้มเพิ่มขึ้นต่อเนื่องโดยเฉพาะในไตรมาสสุดท้ายซึ่งเป็นช่วงฤดูกาลท่องเที่ยว รวมทั้งปัจจัยสนับสนุนสำคัญจากการเพิ่มขึ้นของเที่ยวบิน³³ แนวโน้มการฟื้นตัวของเส้นทางท่องเที่ยวโลก และการดำเนินมาตรการดึงดูดนักท่องเที่ยวต่างชาติของภาครัฐอย่างต่อเนื่อง ได้แก่ มาตรการยกเว้นการตรวจลงตราให้แก่กลุ่มนักท่องเที่ยวในหลายประเทศ³⁴ โดยเฉพาะวีซ่าให้แก่นักท่องเที่ยวจากประเทศจีนแบบถาวร ตั้งแต่วันที่ 1 มีนาคม 2567³⁵ รวมทั้งมาตรการ Visa on Arrival³⁶ ที่ให้สิทธิกับนักท่องเที่ยวหลายประเทศมากขึ้น อาทิ อินเดีย และไต้หวัน และ (2) แนวโน้มการขยายตัวอย่างต่อเนื่องของนักท่องเที่ยวชาวไทย ซึ่งได้รับแรงสนับสนุนจากมาตรการส่งเสริมการท่องเที่ยวระยะเร่งด่วน (Quick Win)³⁷ รวมทั้งมาตรการทางภาษีเพื่อกระตุ้นการท่องเที่ยวในช่วงนอกฤดูกาล³⁸ ที่จะช่วยสนับสนุนการท่องเที่ยวในเมืองรองมากขึ้น ทั้งนี้ การฟื้นตัวของภาคการท่องเที่ยวดังกล่าวส่งผลให้ภาคบริการที่เกี่ยวข้อง อาทิ ภาคการขนส่ง และภาคการค้า มีแนวโน้มขยายตัวดีต่อเนื่อง
- 2) การขยายตัวในเกณฑ์ดีของการอุปโภคบริโภคภายในประเทศ โดยเฉพาะอย่างยิ่งการใช้จ่ายในหมวดบริการและสินค้าไม่คงทน สอดคล้องกับการฟื้นตัวของภาคการท่องเที่ยว โดยมีปัจจัยสนับสนุนจากดัชนีความเชื่อมั่นผู้บริโภคต่อสถานการณ์เศรษฐกิจที่อยู่ในระดับสูงอย่างต่อเนื่อง โดยในเดือนกรกฎาคม อยู่ที่ 57.7 เทียบกับ 55.6 ในช่วงเดียวกันของปีก่อน และสูงกว่า 50.0 เป็นเดือนที่ 19 ติดต่อกัน ขณะเดียวกันตลาดแรงงานยังคงอยู่ในเกณฑ์ดี สะท้อนจากการเพิ่มขึ้นของการจ้างงานนอกภาคเกษตร โดยเฉพาะภาคการผลิตและภาคกิจกรรมโรงแรมและการบริการด้านอาหาร รวมทั้งอัตราการว่างงานและสัดส่วนผู้ประกันตนที่ได้รับประโยชน์กรณีว่างงานที่ยังคงอยู่ในระดับต่ำ ประกอบกับแนวโน้มการเพิ่มขึ้นของรายได้ทั้งรายได้ภาคเกษตรตามการเพิ่มขึ้นของราคาสินค้าเกษตรในพืชผลหลัก และการเพิ่มขึ้นของรายได้นอกภาคเกษตร โดยเฉพาะในภาคการท่องเที่ยวที่มีแนวโน้มฟื้นตัวต่อเนื่อง
- 3) การเพิ่มขึ้นของขับเคลื่อนจากการใช้จ่ายและการลงทุนภาครัฐในช่วงครึ่งปีหลัง โดยเป็นผลมาจากการเร่งรัดการเบิกจ่ายงบประมาณและการใช้จ่ายภาครัฐประจำปีงบประมาณ พ.ศ. 2567 ภายหลังจากพระราชบัญญัติงบประมาณรายจ่ายประจำปีงบประมาณ พ.ศ. 2567 มีผลบังคับใช้ ส่งผลให้การเบิกจ่ายงบประมาณโดยเฉพาะรายจ่ายลงทุนเร่งตัวขึ้น โดยในช่วง 9 เดือนแรกของปีงบประมาณ 2567 มีอัตราการเบิกจ่ายงบประมาณรวมที่ร้อยละ 69.5 ของวงเงินงบประมาณทั้งหมด แบ่งเป็น รายจ่ายประจําร้อยละ 78.1 และรายจ่ายลงทุนร้อยละ 36.7 ทั้งนี้ หากรวมงบประมาณในโครงการที่มีการลงนามผูกพันสัญญา (PO) พบว่าอัตราการเบิกจ่ายรายจ่ายลงทุนจะเพิ่มขึ้นมาอยู่ที่ร้อยละ 59.4 ของวงเงินงบประมาณทั้งหมด นอกจากนี้ คาดว่าเศรษฐกิจในช่วงไตรมาสสุดท้ายของปีจะมีแนวโน้มที่จะได้รับแรงสนับสนุนเพิ่มเติมจากการเบิกจ่าย

³² นักท่องเที่ยวในครึ่งปีแรกของปี 2567 จากประเทศมาเลเซีย รัสเซีย เกาหลีใต้ และอินเดีย อยู่ที่ 2.43 ล้านคน 0.92 ล้านคน 0.93 ล้านคน และ 1.04 ล้านคน คิดเป็นสัดส่วนร้อยละ 126.2 ร้อยละ 111.5 ร้อยละ 103.0 และร้อยละ 106.3 เมื่อเทียบกับช่วงเดียวกันของปี 2562 ซึ่งเป็นช่วงก่อนการแพร่ระบาดของโควิด-19 ตามลำดับ

³³ จำนวนเที่ยวบินขาเข้าจากต่างประเทศในไตรมาสที่สองของสนามบินสุวรรณภูมิ สนามบินดอนเมือง และสนามบินภูเก็ต อยู่ที่ 66,148 เที่ยวบิน 21,524 เที่ยวบิน และ 12,968 เที่ยวบิน คิดเป็นการเพิ่มขึ้นร้อยละ 29.9 ร้อยละ 9.8 และร้อยละ 30.3 จากไตรมาสเดียวกันของปีที่แล้ว ตามลำดับ อย่างไรก็ตาม จำนวนเที่ยวบินต่างชาติของสนามบินเชียงใหม่อยู่ที่ 3,523 เที่ยวบิน คิดเป็นการลดลงร้อยละ 3.5 เมื่อเทียบกับไตรมาสเดียวกันของปีที่แล้ว

³⁴ มติคณะรัฐมนตรีเมื่อวันที่ 28 พฤษภาคม 2567 เห็นชอบให้มีการกำหนดรายชื่อประเทศ/ดินแดนที่ได้รับสิทธิยกเว้นการตรวจลงตราสามารถพำนักในประเทศไทยได้ไม่เกิน 60 วัน (ผ.60) ทั้งสิ้น 93 ประเทศ/ดินแดน ประกอบด้วยประเทศสำคัญซึ่งเพิ่มเข้ามาใหม่ ได้แก่ อินเดีย จีน ไต้หวัน และรัสเซีย

³⁵ ในช่วงครึ่งปีแรกของปี 2567 นักท่องเที่ยวจีนเดินทางเข้ามายังประเทศไทยทั้งสิ้น 3,439,482 คน เพิ่มขึ้นจากครึ่งปีแรกของปี 2566 ร้อยละ 138.34

³⁶ มติคณะรัฐมนตรีเมื่อวันที่ 28 พฤษภาคม 2567 เห็นชอบให้ดำเนินการให้สิทธิ Visa on Arrival ทั้งสิ้น 39 ประเทศ ประกอบด้วยประเทศสำคัญ ได้แก่ จีน รัสเซีย และไต้หวัน

³⁷ กระทรวงการท่องเที่ยวและกีฬาได้ดำเนินการมาตรการกระตุ้นการท่องเที่ยวระยะเร่งด่วน (Quick Win) เพื่อกระตุ้นการท่องเที่ยวภายในประเทศ ซึ่งจะดำเนินการให้แล้วเสร็จภายในปีงบประมาณ 2567 จำนวน 9 โครงการ ได้แก่ (1) โครงการการทำตลาดการท่องเที่ยวแพลตฟอร์มออนไลน์ โดยร่วมมือกับ Online travel agencies ระดับโลก (2) โครงการ Amazing Thailand Passport Privileges (3) โครงการส่งเสริมการท่องเที่ยวกลุ่มจังหวัดด้วยการจัดกิจกรรมบนอัตลักษณ์ถิ่น “มทธรรมแสนไทย” โดยจัดกิจกรรมใน 5 จังหวัด ได้แก่ เชียงใหม่ ขอนแก่น ชลบุรี นครศรีธรรมราช และกาญจนบุรี (4) โครงการ Amazing Thailand 365 วัน มหัตศรยเมืองน่าเที่ยว (5) โครงการ Amazing Thailand Passion Ambassador (6) โครงการเที่ยวกับบัตรวีรไทย 2567 (7) โครงการ ททท. 999 ไทยเที่ยวไทย Tourism Department Store งานไทยเที่ยวไทย (8) โครงการ Amazing Green Fest 2024 และ (9) มาตรการภาษีเพื่อส่งเสริมการท่องเที่ยวเมืองน่าเที่ยว ทั้งนี้ กระทรวงการท่องเที่ยวและกีฬาคาดว่าจะสามารถสร้างรายได้ทั้งสิ้น 17,000 ล้านบาท

³⁸ มติคณะรัฐมนตรีเมื่อวันที่ 4 มิถุนายน 2567 เห็นชอบมาตรการทางภาษีกระตุ้นการท่องเที่ยวในเมืองรองช่วงนอกฤดูท่องเที่ยว (Low Season) โดยบุคคลธรรมดาสามารถนำค่าบริการที่จ่ายให้แก่ผู้ประกอบการธุรกิจนำเที่ยว หรือที่ได้จ่ายเป็นค่าที่พัก สำหรับการเดินทางท่องเที่ยวในจังหวัดเมืองรองได้ตามที่จ่ายจริง ไม่เกิน 15,000 บาท หักลดหย่อนภาษีเงินได้บุคคลธรรมดา ตั้งแต่วันที่ 1 พฤษภาคม ถึง 30 พฤศจิกายน 2567

ภายใต้กรอบงบประมาณรายจ่ายประจำปีงบประมาณ 2568 วงเงิน 3.75 ล้านล้านบาท เพิ่มขึ้นร้อยละ 7.8 จากปีงบประมาณก่อนหน้า ภายใต้สมมติฐานในกรณีฐานที่กระบวนการจัดทำงบประมาณจะสามารถดำเนินการจัดทำได้ตามกรอบเวลาปกติ³⁹

- 4) การกลับมาขยายตัวอย่างช้า ๆ ของภาคการส่งออกตามการฟื้นตัวของการค้าโลก สอดคล้องกับการฟื้นตัวของดัชนีผู้จัดการฝ่ายจัดซื้อ ทั้งภาคการผลิตและบริการในหลายประเทศ เช่นเดียวกับยอดคำสั่งซื้อในกลุ่มประเทศอุตสาหกรรมหลักที่เพิ่มสูงขึ้นในช่วงที่ผ่านมา รวมทั้งแนวโน้มวัฏจักรขาขึ้นของสินค้าอิเล็กทรอนิกส์ ซึ่งเป็นสัญญาณสะท้อนถึงทิศทางการเพิ่มขึ้นของยอดขายสินค้าอุตสาหกรรมโดยเฉพาะในกลุ่มสินค้าอิเล็กทรอนิกส์และอุปกรณ์เครื่องใช้ไฟฟ้าในระยะต่อไป แนวโน้มดังกล่าวคาดว่าจะเป็ปัจจัยสนับสนุนให้การส่งออกและการผลิตภาคอุตสาหกรรมของไทยกลับมาขยายตัวได้ดีขึ้นอย่างช้า ๆ และสนับสนุนการขยายตัวทางเศรษฐกิจในภาพรวมได้มากขึ้น

การเร่งรัดการเบิกจ่ายงบประมาณรัฐวิสาหกิจเพื่อรักษาแรงขับเคลื่อนของการลงทุนภาครัฐ

การเบิกจ่ายงบประมาณของรัฐวิสาหกิจโครงการสำคัญ จำนวน 14 โครงการ มีแผนการลงทุนรวม 78,042 ล้านบาท คิดเป็นร้อยละ 20.5 ของกรอบการลงทุนรัฐวิสาหกิจปี 2567 โดยใน 9 เดือนแรกของปี 2567 มีผลการเบิกจ่ายงบประมาณของโครงการสำคัญ จำนวน 48,693.7 ล้านบาท คิดเป็นร้อยละ 62.4 ของแผนการเบิกจ่าย ทั้งนี้ โครงการลงทุนสำคัญที่เบิกจ่ายได้สูงกว่าแผนการเบิกจ่าย ได้แก่ โครงการรถไฟความเร็วสูงไทย-จีน โครงการลงทุนที่เบิกจ่ายได้ไม่ต่ำกว่าร้อยละ 50 จำนวน 6 โครงการ ได้แก่ โครงการรถไฟฟ้ามหานคร สายสีม่วง (ช่วงเตาปูน-ราษฎร์บูรณะ) โครงการพิเศษสายพระราม 3-ดาวคะนอง-วงแหวนรอบนอกฯ โครงการปรับปรุงกิจการประปาแผนหลักฯ โครงการพัฒนาพื้นที่ส่วนขยายศูนย์ราชการ โซน C โครงการพัฒนาท่าเรือแหลมฉบัง ระยะที่ 3 และโครงการก่อสร้างโรงงานผลิตยารังสิต ระยะที่ 2 โครงการลงทุนที่เบิกจ่ายได้ต่ำกว่าร้อยละ 50 จำนวน 7 โครงการ ได้แก่ โครงการพัฒนาระบบส่งและจำหน่าย ระยะที่ 2 โครงการก่อสร้างรถไฟทางคู่ (ช่วงลพบุรี-ปากน้ำโพ) แผนปรับปรุงและขยายระบบจำหน่ายพลังไฟฟ้า โครงการขยายระบบส่งไฟฟ้า โครงการปรับปรุงระบบส่งไฟฟ้าภาคตะวันออกเฉียงเหนือฯ โครงการก่อสร้างปรับปรุงขยายฯ โครงการก่อสร้างสวนสัตว์แห่งใหม่

ดังนั้น การเร่งรัดการเบิกจ่ายงบประมาณรัฐวิสาหกิจ และการบริหารจัดการเร่งรัดการดำเนินการโครงการลงทุนของรัฐวิสาหกิจให้สามารถก่อนหน้าและเบิกจ่ายงบประมาณได้โดยเร็วจะเป็นปัจจัยสนับสนุนสำคัญต่อการขับเคลื่อนเศรษฐกิจไทยในช่วงที่เหลือของปี 2567 อีกทั้งจะมีส่วนสำคัญต่อการรักษาแรงขับเคลื่อนของการลงทุนภาครัฐเพื่อสนับสนุนให้เศรษฐกิจไทยขยายตัวต่อเนื่องในปี 2568

ผลการเบิกจ่าย 14 โครงการลงทุนสำคัญของรัฐวิสาหกิจในปี 2567

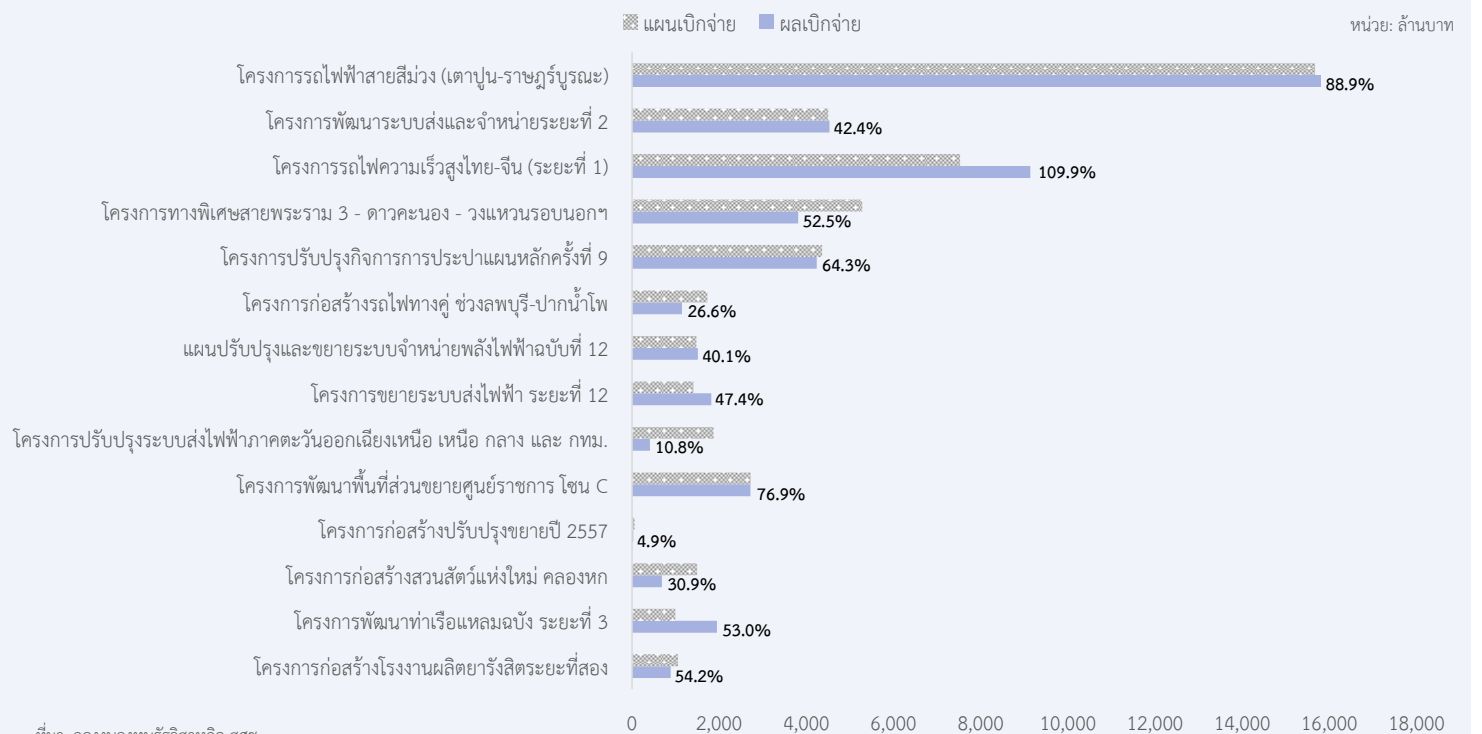

³⁹ คาดว่าในไตรมาสแรกของปีงบประมาณ 2568 (ตุลาคมถึงธันวาคม 2567) จะมีงบประมาณเบิกจ่ายได้รวม 9.88 แสนล้านบาท คิดเป็นอัตราเบิกจ่ายร้อยละ 26.3 และเพิ่มขึ้นร้อยละ 8.5 จากช่วงเดียวกันในปีงบประมาณก่อนหน้า รวมทั้งการเบิกจ่ายบเหลือปี 2568 ประมาณ 1.15 แสนล้านบาท เพิ่มขึ้นร้อยละ 31.0 จากช่วงเดียวกันของปีก่อน

ข้อจำกัดและปัจจัยเสี่ยง

- 1) **ภาระหนี้สินครัวเรือนและภาคธุรกิจที่อยู่ในระดับสูงและมาตรฐานสินเชื่อที่มีความเข้มงวดมากขึ้น** โดยสัดส่วนหนี้ครัวเรือนต่อ GDP ในไตรมาสที่หนึ่งของปี 2567 อยู่ที่ร้อยละ 90.8 ทรงตัวจากร้อยละ 90.7 ในไตรมาสเดียวกันของปีก่อน แต่ยังคงสูงกว่าร้อยละ 82.7 เมื่อเทียบกับไตรมาสเดียวกันของปี 2562 ขณะที่คุณภาพสินเชื่อภาคธุรกิจยังคงอยู่ในระดับต่ำ โดยเฉพาะวิสาหกิจขนาดกลางและขนาดย่อม (SMEs) โดยสัดส่วนสินเชื่อที่ไม่ก่อให้เกิดรายได้ (Non-Performing Loans: NPLs) และสัดส่วนสินเชื่อจัดชั้นพิเศษ (Special Mention Loans: SMLs) ของวิสาหกิจขนาดกลางและขนาดย่อม (SMEs) ต่อสินเชื่อรวมในไตรมาสที่หนึ่งของปี 2567 ยังคงอยู่ในระดับสูงที่ร้อยละ 7.5 และร้อยละ 12.0 และสูงกว่าร้อยละ 4.7 และร้อยละ 3.1 ในไตรมาสเดียวกันของปี 2562 ตามลำดับ ทั้งนี้ ภายใต้คุณภาพสินเชื่อที่ลดลงส่งผลให้สถาบันการเงินเพิ่มความระมัดระวังในการให้สินเชื่อกับธุรกิจมากขึ้น อาทิ การเพิ่มเงื่อนไขประกอบสัญญาเงินกู้ การเพิ่มหลักทรัพย์ค้ำประกัน เมื่อรวมกับภาระดอกเบี้ยที่เพิ่มสูงขึ้นส่งผลให้การขยายตัวของสินเชื่อชะลอตัวลง โดยมูลค่าสินเชื่อภาคเอกชนในไตรมาสที่ 2 ปี 2567 ขยายตัวร้อยละ 1.00 ชะลอลงจากร้อยละ 1.46 ในไตรมาสก่อนหน้า โดยเฉพาะอย่างยิ่งสินเชื่อครัวเรือนที่ขยายตัวร้อยละ 1.15 ลดลงจากร้อยละ 1.99 ในไตรมาสก่อนหน้า ซึ่งถือเป็นอัตราการขยายตัวต่ำสุดเป็นประวัติการณ์ ซึ่งถือเป็นข้อจำกัดต่อการขยายตัวของอุปสงค์ภายในประเทศ รวมทั้งก่อให้เกิดความเสี่ยงที่จะทำให้ผู้ประกอบการและครัวเรือนที่ไม่สามารถเข้าถึงแหล่งเงินทุนในระบบได้จำเป็นต้องพึ่งพาแหล่งเงินทุนนอกระบบธนาคารเพื่อช่วยเหลือด้านสภาพคล่อง⁴⁰
- 2) **ผลกระทบจากความเปลี่ยนแปลงของสภาพภูมิอากาศอย่างต่อเนื่อง**จนส่งผลกระทบต่อผลผลิตสินค้าเกษตรและความเสี่ยงที่จะเกิดปัญหาอุทกภัย เนื่องจากประเทศไทยมีแนวโน้มเข้าสู่ภาวะลานีญาในช่วงที่เหลือของปี ส่งผลให้มีความเสี่ยงที่จะเผชิญภาวะฝนตกหนักผิดปกติ⁴¹ จนนำไปสู่ปัญหาอุทกภัยในหลายพื้นที่เสี่ยงในช่วงครึ่งหลังของปีซึ่งอาจส่งผลกระทบต่อพื้นที่เกษตรกรรม และทำให้ผลผลิตทางการเกษตรมีแนวโน้มลดลงต่อเนื่อง ขณะที่ปริมาณน้ำในอ่างเก็บน้ำขนาดใหญ่ทั่วประเทศอยู่ในระดับสูงกว่าปีก่อน⁴² ซึ่งหากระดับน้ำกักเก็บในเขื่อนสำคัญ ๆ เพิ่มขึ้นสูงจะเป็นข้อจำกัดในการบริหารจัดการน้ำในช่วงปลายฤดูฝนหากมีปริมาณฝนตกมากกว่าที่คาดการณ์
- 3) **ความเสี่ยงจากความผันผวนของระบบเศรษฐกิจและการเงินโลก** ที่อาจทำให้เศรษฐกิจและปริมาณการค้าโลกขยายตัวต่ำกว่าที่คาดไว้ในกรณีฐาน โดยมีเงื่อนไขความเสี่ยงที่ต้องติดตามและประเมินสถานการณ์อย่างใกล้ชิด ประกอบด้วย (1) **ความไม่แน่นอนของสถานการณ์ความขัดแย้งทางภูมิรัฐศาสตร์** โดยเฉพาะสถานการณ์ความขัดแย้งในตะวันออกกลาง ประกอบกับความยืดเยื้อของความขัดแย้งระหว่างรัสเซียและยูเครน ซึ่งอาจส่งผลกระทบต่อห่วงโซ่การผลิตโลกและเศรษฐกิจโลกในภาพรวม รวมทั้งความผันผวนในตลาดการเงินโลกจากความกังวลของนักลงทุนในตลาดเงินโลก รวมทั้งระดับราคาพลังงาน ราคาสินค้าโภคภัณฑ์ และต้นทุนการขนส่งโลจิสติกส์ (2) **การเริ่มปรับทิศทางทางการดำเนินนโยบายการเงินของประเทศเศรษฐกิจหลัก** ภายหลังจากที่ธนาคารกลางคงอัตราดอกเบี้ยไว้ในระดับสูงอย่างต่อเนื่อง ซึ่งอาจส่งผลกระทบต่อความผันผวนของตลาดการเงินโลก รวมทั้งอัตราแลกเปลี่ยนในหลายประเทศโดยเฉพาะประเทศเศรษฐกิจตลาดเกิดใหม่ และประเทศกำลังพัฒนาหลายประเทศที่ธนาคารกลางยังจำเป็นต้องคงอัตราดอกเบี้ยนโยบายไว้ในระดับสูงเพื่อรักษาเสถียรภาพค่าเงินและเพื่อลดแรงกดดันเงินเฟ้อที่ยังสูง (3) **การชะลอตัวมากกว่าที่คาดของเศรษฐกิจจีน** อันเนื่องมาจากการลงทุนภายในประเทศที่อยู่ในระดับต่ำ โดยเฉพาะการลงทุนในภาคอสังหาริมทรัพย์เนื่องจากปัญหาหนี้สิน ประกอบกับแนวโน้มการชะลอตัวของการอุปโภคบริโภคภายในประเทศ ท่ามกลางภาวะเงินฝืดและความเชื่อมั่นของผู้บริโภคที่ลดลง ขณะที่ตลาดแรงงานยังไม่ฟื้นตัวเต็มที่ และ (4) **ทิศทางทางการดำเนินนโยบายเศรษฐกิจและการค้าของหลายประเทศสำคัญที่ยังคงไม่แน่นอน** โดยเฉพาะผลการเลือกตั้งรัฐบาลใหม่ของสหรัฐฯ ซึ่งจะส่งผลกระทบต่อทิศทางการดำเนินนโยบายการค้าและการลงทุนในระยะต่อไป

⁴⁰ จากข้อมูลการสำรวจสถานการณ์ด้านหนี้สินของกิจการขนาดกลาง ขนาดเล็กและขนาดย่อม (MSME) โดยสำนักงานส่งเสริมวิสาหกิจขนาดกลางและขนาดย่อม (สสว.) พบว่า กลุ่มผู้ประกอบการ MSME ที่กู้ยืมเฉพาะในระบบสถาบันการเงินในไตรมาสที่ 2 ของปี 2567 อยู่ที่ร้อยละ 40.3 ของผู้ประกอบการที่ตอบแบบสอบถามทั้งหมด ลดลงจากร้อยละ 52.9 ในไตรมาสก่อนหน้า โดยสัดส่วนของกลุ่มผู้ประกอบการขนาดเล็กลดลงจากร้อยละ 65.2 เป็นร้อยละ 47.3 สะท้อนการไม่สามารถเข้าถึงแหล่งเงินทุนของผู้ประกอบการขนาดเล็กและขนาดย่อม

⁴¹ National Weather Service; climate Prediction Centre (NOAA) ในวันที่ 8 สิงหาคม 2567 คาดว่าสภาพอากาศโลกมีโอกาสร้อยละ 66 ในการเข้าสู่ภาวะลานีญา ในช่วงเดือนตุลาคม ถึงเดือนพฤศจิกายน 2567 และมีแนวโน้มร้อยละ 74 ที่ภาวะลานีญาจะสิ้นสุดลงในเดือนมกราคม 2568 ทั้งนี้ ปริมาณฝนตกสะสมเฉลี่ยทั่วประเทศในเดือนกรกฎาคม 2567 สูงกว่าค่าเฉลี่ย 30 ปี (ปี 2534 – 2563) ร้อยละ 21 โดยกรมอุตุนิยมวิทยาคาดการณ์ว่าในเดือนตุลาคม 2567 ปริมาณน้ำฝนในทุกภูมิภาคของประเทศจะสูงกว่าค่าปกติร้อยละ 10 (ออกประกาศ ณ วันที่ 30 กรกฎาคม 2567)

⁴² โดยในวันที่ 7 สิงหาคม 2567 ข้อมูลจากศูนย์ปฏิบัติการน้ำอัจฉริยะ กรมชลประทาน พบว่าอ่างเก็บน้ำขนาดใหญ่ทั่วประเทศ 35 แห่ง มีปริมาณน้ำทั้งสิ้น 40,713 ล้านลูกบาศก์เมตร คิดเป็นร้อยละ 57.7 ของความจุทั้งหมด และสูงกว่าช่วงเดียวกันของปี 2566 ที่ 37,388 ล้านลูกบาศก์เมตร หรือคิดเป็น ร้อยละ 53.0 ของความจุทั้งหมด

สถานการณ์สินค้านำเข้าจากจีน และนัยที่มีต่อไทย

แนวโน้มการชะลอตัวของเศรษฐกิจจีนตามการชะลอตัวของการลงทุนและการอุปโภคบริโภคภายในประเทศ ส่งผลให้สินค้าคงคลังภาคอุตสาหกรรมของจีนยังคงอยู่ในระดับสูง และเป็นส่วนหนึ่งที่ทำให้ผู้ผลิตสินค้าของจีนต้องส่งออกสินค้าไปยังประเทศต่าง ๆ มากขึ้น เพื่อชดเชยกับกำลังซื้อในประเทศที่ชะลอตัว ซึ่งส่งผลให้ในหลายประเทศโดยเฉพาะในภูมิภาคอาเซียนรวมทั้งประเทศไทยมีการเร่งขึ้นของมูลค่าการนำเข้าจากจีนมากกว่ามูลค่าการส่งออกไปจีน จนส่งผลกระทบต่อแนวโน้มการขาดดุลการค้าต่อจีนมากขึ้น

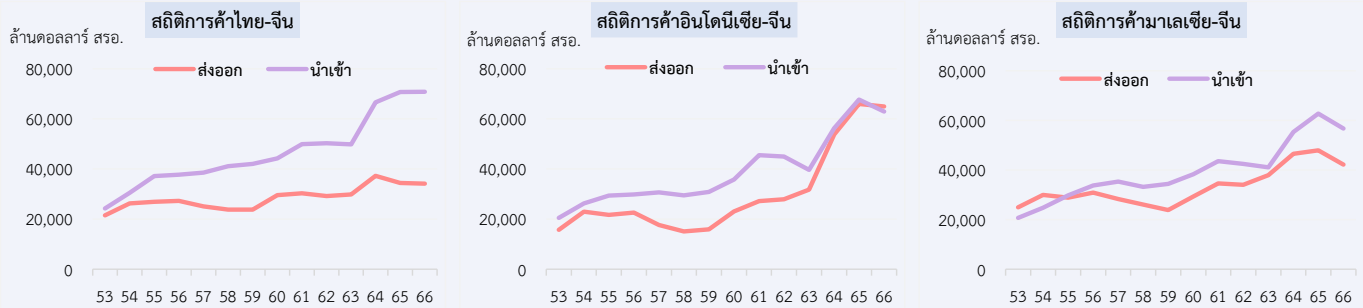

ที่มา: World Integrated Trade Solution

สำหรับไทย ในช่วงครึ่งปีแรกของปี 2567 พบว่า มูลค่าการส่งออกสินค้าจากจีนมายังไทย เพิ่มขึ้นร้อยละ 6.3 สอดคล้องกับข้อมูลของกระทรวงพาณิชย์ที่ไทยมีการนำเข้าจากจีน เพิ่มขึ้นร้อยละ 7.1 เมื่อเทียบกับช่วงเดียวกันของปีก่อนหน้า เร่งขึ้นจากร้อยละ 0.1 ใน ปี 2566 เมื่อพิจารณาตารางที่ 1 จะเห็นได้ว่าปริมาณการส่งออกสินค้าจากจีนมายังไทยเพิ่มขึ้นต่อเนื่อง ขณะที่ราคาต่อหน่วยลดลง ในหลายหมวดสินค้าที่สำคัญ ได้แก่ (1) **กลุ่มสินค้าวัตถุดิบชั้นกลาง** อาทิ เหล็ก โลหะ และผลิตภัณฑ์ (เช่น ผลิตภัณฑ์แผ่นรีด, และเหล็กท่อนและเหล็กเส้น เป็นต้น) **สินค้าอิเล็กทรอนิกส์** (เช่น เครื่องโทรศัพท์, และเครื่องประมวลผลข้อมูลอัตโนมัติ เป็นต้น) **สินค้ากลุ่มเคมีภัณฑ์ พลาสติก และยาง** (เช่น สารฆ่าแมลง, และแผ่นฟิล์ม พอลิเอทิลีน เป็นต้น) (2) **กลุ่มสินค้าอุปโภคบริโภค** (เช่น เฟอร์นิเจอร์และชิ้นส่วน, และของเล่น เป็นต้น) และ (3) **กลุ่มสินค้าเกษตรและอาหาร** (เช่น ผักแช่แข็ง, และผลไม้และถั่วแช่แข็ง เป็นต้น) นอกจากนี้เมื่อพิจารณาตารางที่ 2 พบว่ามีบางสินค้าจากจีนที่เห็นสัญญาณการส่งออกมายังไทยมากขึ้นต่อเนื่อง โดยอัตราการขายตัวของปริมาณการส่งออกปรับตัวเพิ่มขึ้น และมูลค่าต่อหน่วยปรับตัวลดลงจากช่วงก่อนหน้าอย่างต่อเนื่อง อาทิ มอเตอร์ไฟฟ้าและเครื่องกำเนิดไฟฟ้า พอลิโออะลูมิเนียม เครื่องใช้ในบ้านเรือนทำด้วยพลาสติก และเครื่องซักผ้า

ตารางที่ 1: สินค้าที่มีปริมาณการส่งออกจากจีนมายังไทยเพิ่มขึ้นต่อเนื่อง

| HS Code | สินค้า (สัดส่วนมูลค่าการส่งออกจากจีนมายังไทยในปี 66) | ปริมาณสินค้า (%YoY) | | | ราคาสินค้าต่อหน่วย (%YoY) | | |
|---------------------------------|--|---------------------|-------|-------|---------------------------|-------|-------|
| | | H1-66 | H2-66 | H1-67 | H1-66 | H2-66 | H1-67 |
| เหล็ก โลหะ และผลิตภัณฑ์ | | | | | | | |
| 7210 | ผลิตภัณฑ์แผ่นรีด (ร้อยละ 2.12) | 11.7 | 50.4 | 15.6 | -6.6 | -28.0 | -31.0 |
| 7227 | เหล็กท่อนและเหล็กเส้นจากการรีดร้อน (ร้อยละ 0.27) | 17.0 | 24.7 | 45.6 | -23.0 | -17.4 | -11.1 |
| 7306 | หลอดหรือท่อเหล็ก (ร้อยละ 0.20) | 65.6 | 62.3 | 55.5 | -35.4 | -74.2 | -60.3 |
| 7216 | มุม รูปทรง และหน้าตัดเหล็ก (ร้อยละ 0.10) | 96.6 | 153.3 | 39.1 | -13.5 | -73.4 | -49.8 |
| สินค้าอิเล็กทรอนิกส์ | | | | | | | |
| 8517 | เครื่องโทรศัพท์และชิ้นส่วน (ร้อยละ 4.80) | -22.7 | 3.7 | 57.1 | 2.3 | -4.1 | -35.7 |
| 8471 | เครื่องประมวลผลข้อมูลอัตโนมัติ (ร้อยละ 1.63) | -9.7 | 33.8 | 110.5 | -14.4 | -34.1 | -45.7 |
| 8418 | ตู้เย็นและชิ้นส่วน (ร้อยละ 0.47) | 18.6 | 27.1 | 22.7 | -7.1 | -20.0 | -8.0 |
| 8525 | เครื่องส่งสัญญาณวิทยุกระจายเสียง (ร้อยละ 0.27) | -3.0 | 27.9 | 65.2 | -2.5 | -3.1 | -10.5 |
| เคมีภัณฑ์ พลาสติก และยาง | | | | | | | |
| 3808 | สารฆ่าแมลง สัตว์ และวัชพืช (ร้อยละ 0.44) | 3.8 | 34.6 | 26.6 | -29.9 | -38.5 | -17.7 |
| 3921 | แผ่นฟิล์ม พอลิเอทิลีน (ร้อยละ 0.18) | 23.8 | 30.6 | 20.8 | -30.4 | -28.2 | -2.2 |
| 3901 | โพลีเมอร์ของเอทิลีน (ร้อยละ 0.07) | 0.9 | 14.1 | 49.5 | -14.3 | -18.9 | -9.5 |
| สินค้าอุปโภคบริโภค | | | | | | | |
| 9403 | เฟอร์นิเจอร์และชิ้นส่วน (ร้อยละ 1.19) | 33.8 | 51.9 | 88.6 | -2.6 | -42.6 | -32.5 |
| 9503 | ของเล่น (ร้อยละ 1.09) | 47.4 | 16.2 | 12.3 | -14.8 | -36.3 | -5.8 |
| 6305 | กระสอบและถุงใช้บรรจุของ (ร้อยละ 0.07) | 25.3 | 105.3 | 21.6 | -12.8 | -45.6 | -11.7 |
| 6205 | เสื้อผ้าผู้ชาย (ร้อยละ 0.02) | 5.6 | 11.6 | 75.0 | 0.2 | -13.0 | -19.3 |
| สินค้าเกษตรและอาหาร | | | | | | | |
| 0811 | ผลไม้และถั่วแช่แข็ง (ร้อยละ 0.03) | 23.4 | 21.1 | 29.9 | -7.8 | -16.9 | -17.3 |
| 0710 | ผักแช่แข็ง (ร้อยละ 0.02) | -16.7 | 55.7 | 94.7 | 1.8 | -8.0 | -7.8 |
| 1404 | ผลิตภัณฑ์จากพืช (ร้อยละ 0.02) | 84.1 | 33.7 | 50.2 | -15.7 | -22.1 | -24.1 |

ตารางที่ 2: สินค้าส่งออกจากจีนที่มีสัญญาณปริมาณการส่งออกมายังไทยมากขึ้น (ควรเฝ้าระวัง)

| HS Code | สินค้า (สัดส่วนมูลค่าการส่งออกจากจีนมายังไทยในปี 66) | ปริมาณสินค้า (%YoY) | | | ราคาสินค้าต่อหน่วย (%YoY) | | |
|---------|--|---------------------|-------|-------|---------------------------|-------|-------|
| | | H1-66 | H2-66 | H1-67 | H1-66 | H2-66 | H1-67 |
| 8501 | มอเตอร์ไฟฟ้าและเครื่องกำเนิดไฟฟ้า (ร้อยละ 0.69) | 11.8 | -3.3 | 22.3 | -8.3 | -1.9 | -13.7 |
| 7607 | พอลิโออะลูมิเนียม (ร้อยละ 0.46) | -30.8 | -11.0 | 16.3 | -20.8 | -19.7 | -6.0 |
| 3924 | เครื่องใช้ในบ้านเรือนทำด้วยพลาสติก (ร้อยละ 0.39) | -23.0 | -2.9 | 36.9 | 1.1 | -23.6 | -7.2 |
| 8450 | เครื่องซักผ้าและส่วนประกอบ (ร้อยละ 0.17) | 11.6 | -3.6 | 15.1 | -6.0 | -15.6 | -6.8 |
| 8415 | เครื่องปรับอากาศและส่วนประกอบ (ร้อยละ 0.79) | -21.1 | -4.7 | 64.8 | -1.2 | 17.2 | -1.6 |
| 8507 | หม้อสะสมไฟฟ้า (ร้อยละ 0.52) | -51.8 | -29.7 | 121.6 | 188.5 | 2.4 | -40.3 |
| 2106 | อาหารปรุงแต่ง (ร้อยละ 0.29) | 12.1 | 18.9 | 67.5 | 27.6 | 93.5 | -28.5 |
| 4002 | ยางสังเคราะห์ (ร้อยละ 0.32) | 57.4 | 33.0 | 27.3 | -17.9 | -15.5 | 2.9 |

ที่มา: Global Trade Atlas คำนวณโดย สศช.

สถานการณ์สินค้านำเข้าจากจีน และภัยที่มีต่อไทย (ต่อ)

จากข้อมูลข้างต้น แสดงให้เห็นว่า ภายหลังจากปี 2565 เป็นต้นมา สถานการณ์การส่งออกสินค้าจากจีนมายังไทยเป็นไปอย่างต่อเนื่อง ประกอบกับการแพร่หลายของแพลตฟอร์มซื้อขายออนไลน์ที่ได้รับความนิยมอย่างมากของตลาดในไทย ตลอดจนอัตราค่าขนส่งภายในประเทศที่ราคาไม่สูงนักเนื่องจากทางเลือกที่มากขึ้นของบริษัทขนส่งสินค้า ทั้งนี้ แม้ว่าการเข้ามาของสินค้าจากจีนจะเป็นผลดีต่อผู้บริโภคในที่สามารถมีทางเลือกในการซื้อสินค้าได้ในราคาถูก อย่างไรก็ตาม หากมองในมุมมองของผู้ประกอบการไทยพบว่า มีแนวโน้มที่จะได้รับผลกระทบอย่างหลีกเลี่ยงไม่ได้ ทั้งในส่วนของความท้าทายด้านต้นทุนการผลิตสินค้าชั้นกลางของผู้ประกอบการไทยที่สูงกว่าสินค้านำเข้าจากจีนโดยเปรียบเทียบ รวมถึงการสูญเสียส่วนแบ่งตลาดสินค้าอุปโภคบริโภคให้กับสินค้าราคาถูกจากจีน ซึ่งส่งผลกระทบต่อผลประกอบการ และอาจจะส่งผลกระทบต่อขีดความสามารถของประเทศในระยะถัดไป

ในส่วนของภาครัฐนั้น ได้มีการเฝ้าระวังและติดตามสถานการณ์และผลกระทบดังกล่าวอย่างใกล้ชิด โดยในช่วงที่ผ่านมา มีการบังคับใช้มาตรการ อาทิ (1) การเก็บภาษีมูลค่าเพิ่มร้อยละ 7 สินค้านำเข้าที่ราคาต่ำกว่า 1,500 บาท (2) การเข้มงวดสินค้านำเข้าต้องผ่านมาตรฐานผลิตภัณฑ์อุตสาหกรรม (มอก.) และมาตรฐานของสำนักงานคณะกรรมการอาหารและยา (อย.) (3) สินค้านำเข้าต้องมีคำอธิบายภาษาไทย (4) การตรวจสอบการขออนุญาตประกอบธุรกิจคลังสินค้าทัณฑ์บน และการถือหุ้นของบริษัท ไม่ให้มีการทำผิดกฎหมายหรือผิดวัตถุประสงค์ และ (5) มาตรการตอบโต้การทุ่มตลาด (AD) และมาตรการตอบโต้การหลีกเลี่ยงการทุ่มตลาด (AC) อย่างต่อเนื่อง ซึ่งพบว่ามาตรการ AD ที่มีการบังคับใช้ในปัจจุบันส่วนใหญ่ยังคงอยู่ในกลุ่มสินค้าเหล็ก โลหะ และผลิตภัณฑ์ คิดเป็นประมาณ 12 ผลิตภัณฑ์ จาก 13 ผลิตภัณฑ์ (ยกเว้นกรณีกรณีกรดชิตริก) จากจำนวนสินค้าทั้งหมด (แผนภาพที่ 1) และเมื่อพิจารณาการบังคับใช้มาตรการ AD รายประเทศ (แผนภาพที่ 2) พบว่าประเทศที่ไทยมีการบังคับใช้มาตรการ 3 อันดับแรก ได้แก่ (1) จีน (12 ผลิตภัณฑ์) (2) เกาหลีใต้ (7 ผลิตภัณฑ์) และ (3) ไต้หวัน และเวียดนาม (5 ผลิตภัณฑ์) ขณะที่มาตรการ AC ที่มีการบังคับใช้ไปเมื่อ 1 สิงหาคม 2567 ก็เป็นสินค้าในกลุ่มเหล็กแผ่นรีดร้อนจำนวน 17 ชนิด (ตาม HS Code 11 หลักของสินค้าในกลุ่มดังกล่าว) โดยมีการบังคับใช้กับประเทศจีนเพียงประเทศเดียวเท่านั้น (แผนภาพที่ 3)

แผนภาพที่ 1: จำนวน HS code (11 หลัก) ที่เกี่ยวข้องกับสินค้าเหล็กของไทยที่มีการบังคับใช้มาตรการ AD ใช้ในแต่ละสินค้า

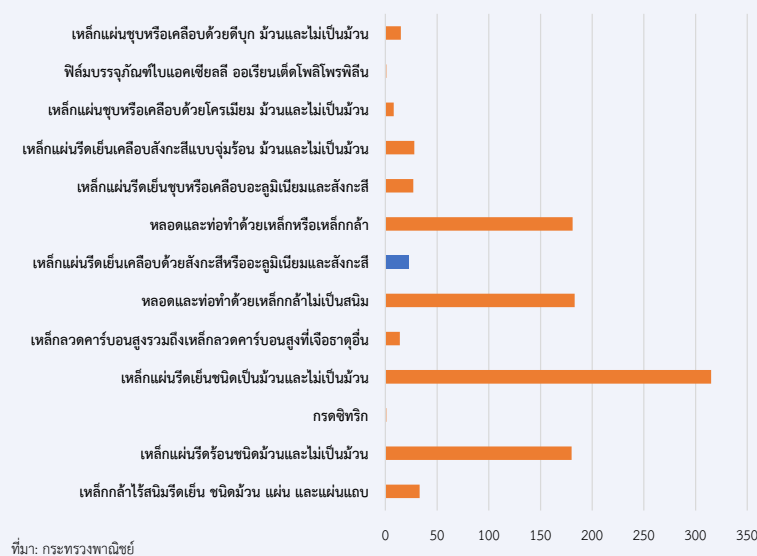

แผนภาพที่ 2: จำนวนสินค้าที่เกี่ยวข้องกับมาตรการ AD (รวมทุกสินค้า) ของไทย จำแนกรายประเทศ



แผนภาพที่ 3: มาตรการตอบโต้การหลีกเลี่ยงการทุ่มตลาด (AC) (Unit: HS codes 11 หลัก) สถานะ: ใช้มาตรการ (1 ส.ค. 67)

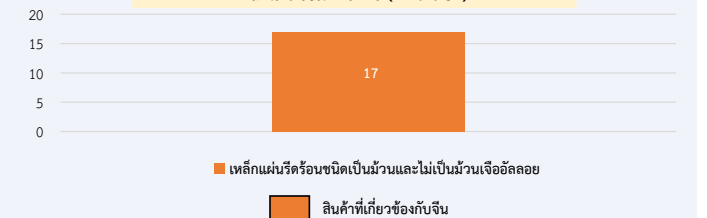

ดังนั้น เพื่อลดผลกระทบแก่ผู้ประกอบการภายในประเทศจากสถานการณ์การเข้ามาของสินค้านำเข้าจากต่างประเทศ ภาครัฐควรให้ความสำคัญกับมาตรการติดตาม กำกับ และดูแลกระบวนการนำเข้าสินค้าจากต่างประเทศ เพื่อให้มีการแข่งขันด้านราคาอย่างเป็นธรรม และส่งผลกระทบต่อการพัฒนาอุตสาหกรรมภายในประเทศ โดยมุ่งเน้นในเรื่อง (1) การตรวจสอบและเฝ้าระวังการทุ่มตลาดและวิธีการทางการค้าที่ไม่เป็นธรรมจากประเทศผู้ส่งออกสำคัญอย่างเข้มงวด รวมทั้งอำนวยความสะดวกให้แก่ผู้ประกอบการภาคธุรกิจให้สามารถเข้าถึงการดำเนินการมาตรการตอบโต้การทุ่มตลาดและการอุดหนุน (AD/CVD/AC) (2) การปรับปรุงกระบวนการตรวจสอบคุณภาพสินค้านำเข้าให้มีความเข้มงวดรัดกุมมากขึ้น การเร่งออกมาตรฐานผลิตภัณฑ์ให้ครอบคลุมสินค้านำเข้า รวมทั้งการส่งเสริมการสร้างความร่วมมือในการจัดทำความตกลงยอมรับร่วมด้านมาตรฐานระหว่างประเทศ และการเพิ่มบทลงโทษสำหรับผู้ที่ไม่เข้าสินค้าไม่ได้มาตรฐาน (3) การดำเนินการอย่างเคร่งครัดกับผู้กระทำความผิดลักลอบนำเข้าสินค้าที่ผิดกฎหมาย หลบเลี่ยงภาษี หรือใช้ช่องว่างทางกฎหมายต่าง ๆ เพื่อเอื้อประโยชน์ให้กับธุรกิจ (4) การดูแลและบริหารจัดการระบบและกลไกราคาสินค้าให้เป็นธรรมกับทั้งผู้ผลิตและผู้บริโภค เช่น การพัฒนาช่องทางการร้องเรียนที่ทันสมัย รวดเร็ว และหลากหลาย สร้างกระบวนการรับและแก้ไขข้อร้องเรียนที่มีประสิทธิภาพและรวดเร็ว สร้างระบบการชดเชยที่เป็นธรรมให้กับผู้ที่ได้รับความเสียหาย ตลอดจนติดตามและประเมินประสิทธิภาพของระบบการแก้ไขปัญหาและข้อร้องเรียนอย่างสม่ำเสมอ เพื่อพัฒนาและปรับปรุงระบบให้ดียิ่งขึ้น และ (5) การส่งเสริมการสร้างความตระหนักรู้และการมีส่วนร่วมของทั้งผู้บริโภคและผู้ประกอบการเกี่ยวกับสิทธิและหน้าที่ในการแข่งขันทางการค้าอย่างเป็นธรรม เพื่อให้เกิดความร่วมมือในการบังคับใช้กฎหมายอย่างมีประสิทธิภาพ

ข้อสมมติฐานการประมาณการเศรษฐกิจปี 2567

ตารางสมมติฐานการประมาณการเศรษฐกิจปี 2567

| | ข้อมูลจริง | | | ประมาณการ 2567 | |
|--|------------|------|------|----------------|----------------|
| | 2564 | 2565 | 2566 | ณ 20 พ.ค. 2567 | ณ 19 ส.ค. 2567 |
| อัตราการขยายตัวทางเศรษฐกิจโลก (%) ^{1/} | 5.9 | 3.4 | 3.1 | 2.9 | 2.9 |
| สหรัฐอเมริกา | 5.8 | 1.9 | 2.5 | 2.4 | 2.4 |
| ยูโรโซน | 6.0 | 3.5 | 0.5 | 0.6 | 0.6 |
| ญี่ปุ่น | 2.7 | 1.2 | 1.7 | 0.8 | 0.4 |
| จีน | 8.4 | 3.0 | 5.2 | 4.5 | 4.7 |
| อัตราการขยายตัวปริมาณการค้าโลก (%) | 11.0 | 5.6 | 0.3 | 2.8 | 2.8 |
| อัตราแลกเปลี่ยน | 32.0 | 35.1 | 34.8 | 35.5 - 36.5 | 35.5 - 36.5 |
| ราคาน้ำมัน (ดอลลาร์ สรอ. ต่อบาร์เรล) | 68.8 | 97.0 | 82.0 | 80.0 - 90.0 | 80.0 - 90.0 |
| ราคาส่งออก (%) | 3.3 | 4.2 | 1.2 | 0.0 - 1.0 | 0.3 - 1.3 |
| ราคานำเข้า (%) | 8.3 | 12.7 | 0.6 | 0.5 - 1.5 | 0.5 - 1.5 |
| รายรับจากนักท่องเที่ยวต่างชาติ (ล้านล้านบาท) ^{2/} | 0.16 | 0.53 | 1.03 | 1.38 | 1.48 |

หมายเหตุ: ^{1/} เศรษฐกิจโลกคำนวณ Trade weight เฉพาะ 15 เศรษฐกิจคู่ค้าสำคัญ ในปี 2564-2566

^{2/} ข้อมูลบนฐานดุลการชำระเงินของธนาคารแห่งประเทศไทย ประมาณการโดย สศช.

ที่มา: สำนักงานสภาพัฒนาการเศรษฐกิจและสังคมแห่งชาติ ณ วันที่ 19 สิงหาคม 2567

- เศรษฐกิจโลกในปี 2567 ขยายตัวร้อยละ 2.9 ต่อเนื่องจากร้อยละ 3.1 ในปีก่อนหน้า เท่ากับสมมติฐานการประมาณการครั้งก่อน** โดยเศรษฐกิจในช่วงครึ่งแรกของปีในหลายประเทศขยายตัวได้ดีกว่าที่คาด โดยเฉพาะอย่างยิ่งเศรษฐกิจสหรัฐฯ ที่ขยายตัวดีตามอุปสงค์ในประเทศ ทั้งการบริโภคและการลงทุนภาคเอกชน เช่นเดียวกับเศรษฐกิจจีนที่ขยายตัวดีตามการฟื้นตัวของภาคการผลิตอุตสาหกรรมและการส่งออกสินค้า อย่างไรก็ตาม คาดว่าในช่วงครึ่งหลังของปี เศรษฐกิจโลกมีแนวโน้มชะลอตัวลงตามฐานการขยายตัวในปีก่อนที่เริ่มสูงขึ้น ประกอบกับยังมีความเสี่ยงจากสถานการณ์ความไม่แน่นอนของความสัมพันธ์ด้านภูมิรัฐศาสตร์ โดยเฉพาะความขัดแย้งในภูมิภาคตะวันออกกลาง ความขัดแย้งระหว่างรัสเซียและยูเครน และการกีดกันทางการค้าระหว่างสหรัฐฯ และจีน ที่อาจส่งผลกระทบต่อห่วงโซ่อุปทานโลก รวมทั้งสร้างแรงกดดันด้านเงินเฟ้อในเศรษฐกิจหลักให้สูงต่อเนื่องจนเป็นข้อจำกัดต่อการดำเนินนโยบายการเงินและการขยายตัวของอุปสงค์ในประเทศ ขณะที่ปริมาณการค้าโลกในปี 2567 คาดว่าจะขยายตัวร้อยละ 2.8 เร่งขึ้นจากร้อยละ 0.8 ในปีก่อนและเท่ากับสมมติฐานการประมาณการครั้งที่ผ่านมา
- ค่าเงินบาทเฉลี่ยในปี 2567 อยู่ในช่วง 35.5 - 36.5 บาทต่อดอลลาร์ สรอ. เท่ากับสมมติฐานในการประมาณการครั้งก่อน แต่อ่อนค่าลงจากเฉลี่ย 34.8 บาทต่อดอลลาร์ สรอ. ในปี 2566** สอดคล้องกับการอ่อนค่าของเงินบาทในช่วง 7 เดือนแรกของปี 2567 ซึ่งมีค่าเฉลี่ยอยู่ที่ 36.2 บาทต่อดอลลาร์ สรอ. ตามแนวโน้มการแข็งค่าขึ้นของค่าเงินดอลลาร์ สรอ. อันเนื่องมาจากการคงอัตราดอกเบี้ยนโยบายของธนาคารกลางสหรัฐฯ อย่างไรก็ตาม ในช่วงที่เหลือของปี 2567 เงินบาทมีแนวโน้มที่จะแข็งค่าขึ้นอย่างช้า ๆ ตามการฟื้นตัวอย่างต่อเนื่องของภาคการท่องเที่ยวและแนวโน้มการฟื้นตัวของภาคการส่งออกซึ่งจะส่งผลให้การเกินดุลบัญชีเดินสะพัดของไทยปรับเพิ่มขึ้น รวมถึงแนวโน้มการปรับลดอัตราดอกเบี้ยของธนาคารกลางสหรัฐฯ ในระยะต่อไปที่จะส่งผลให้ค่าเงินดอลลาร์ สรอ. มีแนวโน้มอ่อนค่าลง
- ราคาน้ำมันดิบดูไบในปี 2567 ในช่วง 80.0 - 90.0 ดอลลาร์ สรอ. ต่อบาร์เรล เพิ่มขึ้นจากเฉลี่ย 82.0 ดอลลาร์ สรอ. ต่อบาร์เรล ในปีก่อน** เท่ากับสมมติฐานการประมาณการครั้งที่ผ่านมา สอดคล้องกับข้อมูลราคาน้ำมันดิบดูไบปี 2567 เฉลี่ยถึงวันที่ 8 สิงหาคม 2567 อยู่ที่ 83.1 ดอลลาร์ สรอ. ต่อบาร์เรล ทั้งนี้ ในช่วงที่เหลือของปีราคาน้ำมันดิบดูไบมีแนวโน้มที่จะปรับตัวสูงขึ้น โดยมีปัจจัยสนับสนุนที่สำคัญเนื่องจากสถานการณ์ความขัดแย้งในภูมิภาคตะวันออกกลางที่มีแนวโน้มยืดเยื้อและอาจส่งผลกระทบต่ออุปทานน้ำมันดิบในระยะต่อไป รวมถึงแรงกดดันทางด้านอุปทานจากจำนวนแท่นขุดเจาะน้ำมันดิบของสหรัฐฯ ที่ลดลงอย่างต่อเนื่อง⁴³ ประกอบกับการขยายช่วงเวลากำหนดกำลังการผลิตของกลุ่มประเทศผู้ส่งออกน้ำมันและชาติพันธมิตร⁴⁴ (OPEC+) อย่างไรก็ตาม ปัจจัยสำคัญที่จะส่งผลให้ราคาน้ำมันดิบไม่ปรับเพิ่มขึ้นอย่างรวดเร็ว ได้แก่ แนวโน้มการชะลอตัวของเศรษฐกิจโลกในช่วงครึ่งหลังของปี โดยเฉพาะอย่างยิ่งเศรษฐกิจสหรัฐฯ และจีนที่จะส่งผลให้อุปสงค์ของน้ำมันดิบยังคงขยายตัวอย่างจำกัด
- ราคาสินค้าส่งออกและราคาสินค้านำเข้าในรูปดอลลาร์ สรอ. ในปี 2567 เพิ่มขึ้นร้อยละ 0.3 -1.3 และร้อยละ 0.5 -1.5 ชะลอลงจากร้อยละ 1.2 และร้อยละ 0.6 ในปี 2566** โดยเป็นการปรับเพิ่มสมมติฐานราคาสินค้าส่งออกจากร้อยละ 0.0 - 0.1 ในการประมาณการครั้งก่อน เพื่อให้สอดคล้องกับข้อมูลจริงในครึ่งแรกของปี 2567 ขณะที่สมมติฐานราคาสินค้านำเข้ายังเป็นการคงสมมติฐานจากการประมาณการครั้งก่อน

⁴³ จำนวนแท่นขุดเจาะน้ำมันสหรัฐฯ ในเดือนมิถุนายน 2567 อยู่ที่ 588 แท่น ลดลงร้อยละ 14.4 จากช่วงเดียวกันของปีก่อน

⁴⁴ ในเดือนมิถุนายน 2567 OPEC+ มีมติขยายเวลาปรับลดกำลังการผลิตน้ำมันลง 3.66 ล้านบาร์เรลต่อปีจนถึงปี 2568 จากเดิมที่จะสิ้นสุดลงในปี 2567 เช่นเดียวกับขยายเวลาการปรับลดกำลังการผลิต 2.2 ล้านบาร์เรลต่อ 3 เดือนไปจนถึงเดือนกันยายน 2567 จากเดิมที่จะสิ้นสุดในเดือนมิถุนายน 2567

- 5) รายรับจากนักท่องเที่ยวต่างประเทศในปี 2567 อยู่ที่ 1.48 ล้านล้านบาท เพิ่มขึ้นจาก 1.03 ล้านล้านบาทในปี 2566 และเป็นการปรับเพิ่มขึ้นจาก 1.38 ล้านล้านบาท ในสมมติฐานการประมาณการครั้งก่อน ตามการปรับเพิ่มสมมติฐานค่าใช้จ่ายต่อหัวของนักท่องเที่ยวที่มีแนวโน้มสูงขึ้น เพื่อให้สอดคล้องกับค่าใช้จ่ายต่อหัวของนักท่องเที่ยวต่างชาติในไตรมาสที่ 2 ที่เพิ่มขึ้นมาอยู่ที่เฉลี่ย 40,853 บาทต่อคนต่อทริป เพิ่มขึ้นจาก 39,625 บาทต่อคนต่อทริปในไตรมาสก่อนหน้า และ 37,225 บาทต่อคนต่อทริปในไตรมาสเดียวกันของปีก่อน ตามการเพิ่มขึ้นของนักท่องเที่ยวกลุ่มที่มีค่าใช้จ่ายสูง โดยเฉพาะอย่างยิ่งนักท่องเที่ยวจีน สิงคโปร์ เกาหลีใต้ และรัสเซีย ในขณะที่จำนวนนักท่องเที่ยวต่างชาติทั้งปี 2567 คาดว่าจะอยู่ที่ 36.5 ล้านคน เพิ่มขึ้นจาก 28.1 ล้านคนในปีก่อน และเท่ากับสมมติฐานการประมาณการครั้งที่ผ่านมา
- 6) การเบิกจ่ายงบประมาณ ประกอบด้วย (1) อัตราการเบิกจ่ายงบประมาณรายจ่ายประจำปีงบประมาณ 2567 อยู่ที่ร้อยละ 89.3 ของงบประมาณทั้งหมด 3.48 ล้านล้านบาท เทียบกับร้อยละ 97.0 ในปีงบประมาณ 2566 แบ่งเป็น รายจ่ายประจำร้อยละ 97.0 เท่ากับการประมาณการครั้งก่อน เทียบกับร้อยละ 101.6 ในปีงบประมาณก่อนหน้า และรายจ่ายลงทุนร้อยละ 60.0 เท่ากับการประมาณการครั้งก่อนเทียบกับร้อยละ 77.7 ในปีงบประมาณ 2566 ตามความล่าช้าในการเบิกจ่ายในช่วงครึ่งแรกของปีงบประมาณที่เบิกจ่ายได้เพียงร้อยละ 11.6 ของงบประมาณทั้งหมด อย่างไรก็ตาม ได้มีการเร่งรัดการเบิกจ่ายงบประมาณและการใช้จ่ายภาครัฐประจำปีงบประมาณ และมีการจัดสรรงบรายจ่ายเพิ่มเติมในช่วงครึ่งหลังของปีงบประมาณ สำหรับปีงบประมาณ 2568 คาดว่ากระบวนการจัดทำงบประมาณจะสามารถดำเนินการจัดทำได้ตามกรอบเวลาปกติ และมีอัตราการเบิกจ่ายงบประมาณอยู่ที่ร้อยละ 94.7 ของงบประมาณทั้งหมด 3.75 ล้านล้านบาท แบ่งเป็น รายจ่ายประจำร้อยละ 98.0 และรายจ่ายลงทุนร้อยละ 75.0 ตามลำดับ (2) อัตราการเบิกจ่ายงบประมาณเหลือในปีในปีงบประมาณ 2567 คาดว่าจะอยู่ที่ร้อยละ 86.7 ของงบประมาณทั้งหมด เทียบกับร้อยละ 91.3 ในปีงบประมาณ 2566 แบ่งเป็น รายจ่ายประจำร้อยละ 95.0 และรายจ่ายลงทุนร้อยละ 85.0 และ (3) การเบิกจ่ายงบลงทุนในประเทศของรัฐวิสาหกิจในปี 2567 (15 เดือน นับตั้งแต่เดือนตุลาคม 2566 - ธันวาคม 2567) คาดว่าจะมีวงเงินลงทุนประมาณ 3.36 แสนล้านบาท เทียบกับ 3.44 แสนล้านบาทในปีก่อนหน้า ปรับเพิ่มขึ้นจาก 2.72 แสนล้านบาทในสมมติฐานการประมาณการครั้งก่อน

ประมาณการเศรษฐกิจปี 2567

เศรษฐกิจไทยในปี 2567 มีแนวโน้มที่จะขยายตัวร้อยละ 2.3 – 2.8 (ค่ากลางการประมาณการที่ร้อยละ 2.5) เทียบกับร้อยละ 1.9 ในปี 2566 อัตราเงินเฟ้อคาดว่าจะอยู่ในช่วงร้อยละ 0.4 – 0.9 และดุลบัญชีเดินสะพัดเกินดุลร้อยละ 2.3 ของ GDP

ในการแถลงข่าววันที่ 19 สิงหาคม 2567 สำนักงานสภาพัฒนาการเศรษฐกิจและสังคมแห่งชาติ คาดว่าเศรษฐกิจไทยในปี 2567 จะขยายตัวร้อยละ 2.3 – 2.8 (ค่ากลางการประมาณการร้อยละ 2.5) เท่ากับประมาณการในการแถลงข่าวเมื่อวันที่ 20 พฤษภาคม 2567 โดยมีการปรับเปลี่ยนองค์ประกอบการขยายตัวทางเศรษฐกิจให้สอดคล้องกับข้อมูลจริงในช่วงสองไตรมาสแรก และการปรับเปลี่ยนสมมติฐานการประมาณการที่สำคัญ ๆ ดังนี้

- 1) การปรับเพิ่มสมมติฐานรายรับจากนักท่องเที่ยวต่างชาติ ตามการปรับเพิ่มสมมติฐานค่าใช้จ่ายต่อหัวของนักท่องเที่ยวจาก 1.38 ล้านบาท ในการประมาณการครั้งที่ผ่านมา เป็น 1.48 ล้านบาทในการประมาณการครั้งนี้ เพื่อให้ สอดคล้องกับการเพิ่มขึ้นของค่าใช้จ่ายต่อหัวของนักท่องเที่ยวต่างชาติ จากเฉลี่ย 39,625 บาทต่อคนต่อครั้ง ในไตรมาสก่อนหน้า เป็นเฉลี่ย 40,853 บาทต่อคนต่อครั้งในไตรมาสที่สอง ซึ่งเป็นการเพิ่มขึ้นมากกว่าที่ได้คาดการณ์ไว้
- 2) การปรับเพิ่มสมมติฐานการเบิกจ่ายภาครัฐ ตามการปรับเพิ่มประมาณการการเบิกจ่ายงบลงทุนรัฐวิสาหกิจในประเทศ 15 เดือน (ตุลาคม 2566 - ธันวาคม 2567) จาก 272,946 ล้านบาทในการประมาณการครั้งก่อน เป็น 336,221 ล้านบาทในการประมาณการครั้งนี้ เพื่อให้สอดคล้องกับการปรับปรุงข้อมูลเบิกจ่ายของรัฐวิสาหกิจล่าสุด ซึ่งส่งผลให้แรงขับเคลื่อนการขยายตัวทางเศรษฐกิจจากการลงทุนภาครัฐสูงกว่าในการประมาณการครั้งที่ผ่านมา
- 3) การปรับลดอัตราการขยายตัวของการลงทุนภาคเอกชน เพื่อให้สอดคล้องกับข้อมูลจริงของการลดลงของการลงทุนภาคเอกชนในไตรมาสที่สอง ร้อยละ 6.8 เทียบกับการขยายตัวร้อยละ 4.6 ในไตรมาสแรก ขณะที่ในช่วงที่เหลือของปี การขยายตัวของการลงทุนภาคเอกชนยังมีข้อจำกัดจากการเพิ่มขึ้นของแรงกดดันจากการแข่งขันทางด้านราคาของสินค้านำเข้า และความไม่แน่นอนของสถานการณ์เศรษฐกิจและความขัดแย้งทางภูมิรัฐศาสตร์ระหว่างประเทศ

องค์ประกอบของการขยายตัวทางเศรษฐกิจ

- 1) การใช้จ่ายเพื่อการอุปโภคบริโภค ประกอบด้วย (1) การใช้จ่ายเพื่อการอุปโภคบริโภคภาคเอกชน คาดว่าจะขยายตัวร้อยละ 4.5 ต่อเนื่องจากการขยายตัวในเกณฑ์สูงร้อยละ 7.1 ในปี 2566 เท่ากับประมาณการครั้งก่อน และ (2) การใช้จ่ายเพื่อการอุปโภคบริโภคภาครัฐบาล คาดว่าจะขยายตัวร้อยละ 1.7 ปรับตัวดีขึ้นจากการลดลงร้อยละ 4.6 ในปี 2566 และเท่ากับการประมาณการครั้งก่อน สอดคล้องกับกรอบงบประมาณรายจ่ายประจำ ปีงบประมาณ 2567 ที่เพิ่มขึ้นจากปีงบประมาณก่อนหน้า ร้อยละ 7.3 รวมทั้งการเพิ่มขึ้นของกรอบวงเงินงบประมาณรายจ่ายประจำ ปีงบประมาณ 2568 ร้อยละ 4.7
- 2) การลงทุนรวมคาดว่าจะขยายตัวร้อยละ 0.1 ชะลอตัวลงจากร้อยละ 1.2 ในปี 2566 โดย (1) การลงทุนภาคเอกชน คาดว่าจะขยายตัวร้อยละ 0.3 ปรับลดลงจากร้อยละ 3.2 ในการประมาณการครั้งก่อน และชะลอตัวจากร้อยละ 3.2 ในปี 2566 สอดคล้องกับการลดลงของการลงทุนในไตรมาสที่ 2 ร้อยละ 6.8 ซึ่งทำให้การลงทุนภาคเอกชนในครึ่งแรกของปีลดลงร้อยละ 0.9 และ (2) การลงทุนภาครัฐ คาดว่าจะลดลงร้อยละ 0.7 เทียบกับการลดลงร้อยละ 1.8 ในการประมาณการครั้งที่ผ่านมา ซึ่งเป็นการปรับให้สอดคล้องกับการเบิกจ่ายของรัฐวิสาหกิจที่สูงกว่าที่ได้คาดการณ์ไว้
- 3) มูลค่าการส่งออกสินค้าในรูปเงินดอลลาร์ สรอ. คาดว่าจะขยายตัวร้อยละ 2.0 เทียบกับการลดลงร้อยละ 1.5 ในปี 2566 เท่ากับการประมาณการครั้งที่ผ่านมา เมื่อรวมกับการส่งออกบริการซึ่งมีแนวโน้มขยายตัวสูงกว่าในการประมาณการครั้งที่ผ่านมาตามการปรับเพิ่มสมมติฐานรายรับจากนักท่องเที่ยวต่างชาติ ส่งผลให้ปริมาณการส่งออกสินค้าและบริการในปี 2567 มีแนวโน้มที่จะขยายตัวร้อยละ 4.9 เพิ่มขึ้นจากร้อยละ 2.1 ในปี 2566 และเพิ่มขึ้นจากร้อยละ 4.7 ในการประมาณการครั้งก่อน
- 4) มูลค่าการนำเข้าสินค้าในรูปเงินดอลลาร์ สรอ. คาดว่าจะขยายตัวร้อยละ 3.6 เทียบกับการลดลงร้อยละ 3.8 ในปี 2566 ซึ่งเป็นการปรับลดลงจากร้อยละ 4.6 ในการประมาณการครั้งที่ผ่านมา โดยเป็นผลจากการปรับลดประมาณการการขยายตัวของปริมาณการนำเข้าสินค้าจากร้อยละ 1.5 ในการประมาณการครั้งก่อนเป็นร้อยละ 1.2 ในการประมาณการครั้งนี้ สอดคล้องกับการปรับลดประมาณการการลงทุนภาคเอกชน เมื่อรวมกับการนำเข้าบริการคาดว่าจะปริมาณการนำเข้าสินค้าและบริการในปี 2567 จะขยายตัวร้อยละ 3.6 เทียบกับการลดลงร้อยละ 2.3 ในปี 2566 และลดลงจากร้อยละ 4.4 ในการประมาณการครั้งที่ผ่านมา
- 5) ดุลการค้า คาดว่าจะเกินดุล 1.55 หมื่นล้านดอลลาร์ สรอ. เทียบกับการเกินดุล 1.94 หมื่นล้านดอลลาร์ สรอ. ในปี 2566 และ 1.05 หมื่นล้านดอลลาร์ สรอ. ในการประมาณการครั้งก่อน เมื่อรวมกับดุลบริการคาดว่าดุลบัญชีเดินสะพัดในปี 2567 จะเกินดุล 1.21 หมื่นล้านดอลลาร์ สรอ. หรือคิดเป็นการเกินดุลร้อยละ 2.3 ของ GDP เทียบกับการเกินดุล 9.6 พันล้านดอลลาร์ สรอ. หรือร้อยละ 1.9 ของ GDP ในปี 2566 และการเกินดุล 6.0 พันล้านดอลลาร์ สรอ. หรือ ร้อยละ 1.2 ของ GDP ในการประมาณการครั้งก่อน
- 6) เสถียรภาพทางเศรษฐกิจ อัตราเงินเฟ้อทั่วไปเฉลี่ยในปี 2567 คาดว่าจะอยู่ในช่วงร้อยละ 0.4 - 0.9 (ค่ากลางการประมาณการร้อยละ 0.6) ชะลอตัวจากร้อยละ 1.2 ในปี 2566 และเท่ากับการประมาณการครั้งก่อน

6. ประเด็นการบริหารนโยบายเศรษฐกิจมหภาค

การบริหารนโยบายเศรษฐกิจมหภาคในช่วงที่เหลือของปี 2567 ควรให้ความสำคัญกับ

- 1) การรักษาบรรยากาศทางเศรษฐกิจและการเมืองภายในประเทศ โดยเฉพาะการสร้างความต่อเนื่องของกระบวนการงบประมาณเพื่อให้การใช้จ่าย และการลงทุนภาครัฐเป็นแรงขับเคลื่อนเศรษฐกิจในช่วงที่เหลือของปีได้อย่างต่อเนื่อง รวมทั้งไม่ส่งผลกระทบต่อความเชื่อมั่นนักลงทุน
- 2) การขับเคลื่อนการลงทุนภาคเอกชน โดยให้ความสำคัญกับ (1) การเร่งสร้างความเชื่อมั่นให้กับนักลงทุนต่างชาติ โดยอาศัยประโยชน์จากการย้ายฐานการลงทุนเพื่อดึงดูดเงินลงทุนโดยตรงจากต่างประเทศ และการเร่งรัดนักลงทุนที่ได้รับการอนุมัติส่งเสริมการลงทุนในช่วงปี 2565- 2567 ให้เกิดการลงทุนจริงโดยเร็ว เพื่อช่วยขับเคลื่อนการขยายตัวของภาคการผลิตและภาคการส่งออกสินค้าที่มีศักยภาพและเป็นที่ต้องการของตลาดโลกเพิ่มขึ้น อาทิ สินค้าประเภทอาหารมูลค่าสูง สินค้าที่เกี่ยวข้องกับสุขภาพและเป็นมิตรกับสิ่งแวดล้อม และสินค้าที่คาดว่าจะได้รับประโยชน์อันเนื่องมาจากความไม่แน่นอนจากความขัดแย้งเชิงภูมิรัฐศาสตร์ รวมทั้งสินค้าที่มีโอกาสได้รับประโยชน์จากมาตรการกีดกันทางการค้า (2) การพัฒนาระบบนิเวศที่เหมาะสมเพื่อดึงดูดอุตสาหกรรมและบริการเป้าหมายให้เข้ามาลงทุนในประเทศไทย โดยเฉพาะการปรับลดอุปสรรคด้านขั้นตอนกระบวนการ และข้อบังคับ/กฎหมายที่เกี่ยวข้อง การแก้ปัญหาการขาดแคลนแรงงานในภาคการผลิต และการพัฒนาผลิตภาพแรงงานเพื่อรองรับอุตสาหกรรมและภาคบริการเป้าหมาย (3) การเร่งรัดโครงการลงทุนในโครงสร้างพื้นฐานและการพัฒนาพื้นที่เศรษฐกิจที่สำคัญให้เป็นไปตามแผนที่กำหนดไว้ และ (4) การเพิ่มผลิตภาพการผลิตผ่านการใช้นวัตกรรมและเทคโนโลยีขั้นสูง เพื่อนำไปสู่การผลิตสินค้าไทยที่มีศักยภาพและมีมูลค่าสูงขึ้นที่สามารถหลีกเลี่ยงการแข่งขันด้านราคาและมีมาตรฐานตรงตามความต้องการของตลาดและข้อกำหนดของประเทศผู้นำเข้า ควบคู่ไปกับการพัฒนาอุตสาหกรรมที่เกี่ยวข้องกับการผลิตวัตถุดิบและสินค้าขั้นกลางในประเทศให้มีความพร้อมและสามารถเชื่อมโยงกับห่วงโซ่อุปทานโลกมากขึ้น
- 3) การปกป้องภาคการผลิตจากการทุ่มตลาดและการใช้นโยบายการค้าที่ไม่เป็นธรรม โดยมุ่งเน้น (1) การตรวจสอบและเฝ้าระวังการทุ่มตลาด รวมทั้งการใช้มาตรการและวิธีการทางการค้าที่ไม่เป็นธรรมจากประเทศผู้ส่งออกสำคัญ และอำนวยความสะดวกให้แก่ผู้ประกอบการภาคธุรกิจเข้าถึงการดำเนินมาตรการตอบโต้การทุ่มตลาดและการอุดหนุน (AD/CVD/AC) (2) การปรับปรุงกระบวนการตรวจสอบคุณภาพสินค้านำเข้าให้มีความเข้มงวดรัดกุมมากขึ้น การเร่งออกมาตรฐานผลิตภัณฑ์ให้ครอบคลุมสินค้านำเข้า รวมทั้งการส่งเสริมการสร้างความร่วมมือในการจัดทำความตกลงยอมรับร่วมด้านมาตรฐานระหว่างประเทศ และการเพิ่มบทลงโทษสำหรับผู้ผู้นำเข้าสินค้าไม่ได้มาตรฐาน และ (3) การดำเนินการอย่างเคร่งครัดกับผู้กระทำผิดลักลอบนำเข้าสินค้าที่ผิดกฎหมาย หลบเลี่ยงภาษี หรือใช้ช่องว่างทางกฎหมายต่าง ๆ เพื่อเอื้อประโยชน์ให้กับธุรกิจ
- 4) การดูแลสภาพคล่องให้เพียงพอสำหรับภาคธุรกิจโดยเฉพาะธุรกิจ SMEs ที่มีศักยภาพแต่ประสบปัญหาการเข้าถึงสภาพคล่องให้สามารถเข้าถึงสินเชื่อในระบบได้และลดการอาศัยแหล่งเงินกู้นอกระบบ ควบคู่ไปกับการยกระดับศักยภาพการผลิตและเพิ่มขีดความสามารถให้แก่ผู้ประกอบการ SMEs รวมทั้งการใช้ประโยชน์จากความก้าวหน้าของเทคโนโลยีมาเพิ่มประสิทธิภาพในการดำเนินธุรกิจ ซึ่งจะช่วยสนับสนุนการเข้าถึงแหล่งเงินทุนได้ดียิ่งขึ้น ขณะเดียวกัน ควรดำเนินมาตรการเพื่อแก้ปัญหาหนี้สินภาคครัวเรือนและภาคธุรกิจอย่างต่อเนื่อง ทั้งการปรับโครงสร้างหนี้ การแก้ปัญหาหนี้เรื้อรังให้แก่ลูกหนี้โดยเฉพาะกลุ่มเปราะบาง
- 5) การเร่งรัดการเบิกจ่ายงบประมาณเพื่อให้เม็ดเงินรายจ่ายภาครัฐเข้าสู่ระบบเศรษฐกิจโดยเร็ว โดยมุ่งเน้นการเบิกจ่ายงบประมาณรายจ่ายลงทุนให้กระจายไปในพื้นที่ต่าง ๆ เพื่อสนับสนุนการเจริญเติบโตของเศรษฐกิจฐานราก โดยเฉพาะอย่างยิ่งโครงการลงทุนขององค์กรปกครองส่วนท้องถิ่น และการเร่งรัดกระบวนการจัดทำงบประมาณรายจ่ายประจำปีงบประมาณ 2568 ไม่ให้เกิดความล่าช้า
- 6) การเตรียมการรองรับผลกระทบจากการเปลี่ยนแปลงสภาพภูมิอากาศ โดยเฉพาะปรากฏการณ์ลานีญาอันอาจนำไปสู่ความเสี่ยงจากสถานการณ์น้ำท่วมในช่วงปลายปี และปรากฏการณ์เอลนีโญที่อาจนำไปสู่ความเสี่ยงจากภัยแล้งในช่วงปีหน้า โดยให้ความสำคัญกับการบริหารจัดการทรัพยากรน้ำการยกระดับประสิทธิภาพโครงสร้างพื้นฐานและระบบการเตือนภัย การให้ความรู้แก่เกษตรกรเพื่อสร้างความเข้าใจเกี่ยวกับสถานการณ์ของความแปรปรวนด้านสภาพภูมิอากาศ และเข้าถึงหลักการใช้น้ำในการเพาะปลูกอย่างถูกต้อง ควบคู่ไปกับการเสริมสร้างภูมิคุ้มกันแก่เกษตรกรผ่านการส่งเสริมรูปแบบและพัฒนาระบบประกันภัยพิบัติจากความเสียหายของสภาพอากาศ
- 7) การเร่งรัดแก้ไขปัญหาหมอกพิษทางอากาศ (PM2.5) และการเตรียมความพร้อมของปัจจัยแวดล้อมด้านการท่องเที่ยวที่สำคัญ อาทิ สนามบิน/เที่ยวบิน กระบวนการตรวจคนเข้าเมือง โครงสร้างพื้นฐานและสิ่งอำนวยความสะดวก การบริหารจัดการพื้นที่และสิ่งแวดล้อม รวมทั้งการรักษามาตรฐานความปลอดภัยทั้งชีวิตและทรัพย์สินของนักท่องเที่ยว เพื่อรองรับการกลับมาของนักท่องเที่ยวในช่วงฤดูกาลท่องเที่ยวและยกระดับศักยภาพและฟื้นฟูภาคการท่องเที่ยวให้มีคุณภาพและยั่งยืน ขณะเดียวกันต้องให้ความสำคัญกับการแก้ไขปัญหาหมอกพิษทางอากาศเพื่อไม่ให้ส่งผลเสียต่อสุขภาพของประชาชนและเศรษฐกิจในระยะยาวต่อไป
- 8) การเตรียมมาตรการเพื่อรองรับผลกระทบและใช้ประโยชน์จากความผันผวนของระบบเศรษฐกิจและการค้าโลก อาทิ ความรุนแรงของความขัดแย้งทางภูมิรัฐศาสตร์ การกีดกันทางการค้า การเปลี่ยนแปลงของสภาพภูมิอากาศ และความผันผวนในตลาดการเงินโลก

ประมาณการเศรษฐกิจ ปี 2567^{1/}

| | ข้อมูลจริง | | | ประมาณการปี 2567 | |
|---|------------|-----------|-----------|------------------|--------------|
| | 2564 | 2565 | 2566 | ณ 20 พ.ค. 67 | ณ 19 ส.ค. 67 |
| GDP (ณ ราคาประจำปี: พันล้านบาท) | 16,188.6 | 17,378.0 | 17,922.0 | 18,513.5 | 18,567.2 |
| รายได้ต่อหัว (บาทต่อคนต่อปี) | 231,986.1 | 248,788.6 | 255,879.5 | 263,675.5 | 264,441.2 |
| GDP (ณ ราคาประจำปี: พันล้านดอลลาร์ สหรัฐ.) | 505.9 | 495.1 | 514.8 | 514.3 | 515.8 |
| รายได้ต่อหัว (ดอลลาร์ สหรัฐ. ต่อหัวต่อปี) | 7,249.6 | 7,094.1 | 7,349.9 | 7,324.3 | 7,345.6 |
| อัตราการขยายตัวของ GDP (CVM, %) | 1.6 | 2.5 | 1.9 | 2.0 - 3.0 | 2.3 - 2.8 |
| การลงทุนรวม (CVM, %) ^{2/} | 3.1 | 2.3 | 1.2 | 1.9 | 0.1 |
| ภาคเอกชน (CVM, %) | 2.9 | 4.7 | 3.2 | 3.2 | 0.3 |
| ภาครัฐ (CVM, %) | 3.5 | -3.9 | -4.6 | -1.8 | -0.7 |
| การบริโภคภาคเอกชน (CVM, %) | 0.6 | 6.2 | 7.1 | 4.5 | 4.5 |
| การอุปโภคภาครัฐบาล (CVM, %) | 3.7 | 0.1 | -4.6 | 1.7 | 1.7 |
| ปริมาณการส่งออกสินค้าและบริการ (ปริมาณ, %) | 11.1 | 6.1 | 2.1 | 4.7 | 4.9 |
| มูลค่าการส่งออกสินค้า (พันล้านดอลลาร์ สหรัฐ.) ^{3/} | 270.6 | 285.2 | 280.7 | 285.7 | 286.2 |
| อัตราการขยายตัว (มูลค่า, %) ^{3/} | 19.2 | 5.4 | -1.5 | 2.0 | 2.0 |
| อัตราการขยายตัว (ปริมาณ, %) ^{3/} | 15.5 | 1.2 | -2.7 | 1.5 | 1.2 |
| ปริมาณการนำเข้าสินค้าและบริการ (ปริมาณ, %) | 17.8 | 3.6 | -2.3 | 4.4 | 3.6 |
| มูลค่าการนำเข้าสินค้า (พันล้านดอลลาร์ สหรัฐ.) ^{3/} | 238.2 | 271.6 | 261.4 | 275.3 | 270.7 |
| อัตราการขยายตัว (มูลค่า, %) ^{3/} | 27.7 | 14.0 | -3.8 | 4.6 | 3.6 |
| อัตราการขยายตัว (ปริมาณ, %) ^{3/} | 17.9 | 1.2 | -4.1 | 3.6 | 2.6 |
| ดุลการค้า (พันล้านดอลลาร์ สหรัฐ.) | 32.4 | 13.5 | 19.4 | 10.5 | 15.5 |
| ดุลบัญชีเดินสะพัด (พันล้านดอลลาร์ สหรัฐ.) | -10.3 | -15.7 | 9.6 | 6.0 | 12.1 |
| ดุลบัญชีเดินสะพัดต่อ GDP (%) | -2.0 | -3.2 | 1.9 | 1.2 | 2.3 |
| เงินเฟ้อ (%) | | | | | |
| ดัชนีราคาผู้บริโภค | 1.2 | 6.1 | 1.2 | 0.1 - 1.1 | 0.4 - 0.9 |
| GDP Deflator | 1.8 | 4.8 | 1.2 | 0.3 - 1.3 | 0.9 - 1.4 |

ที่มา: สำนักงานสภาพัฒนาการเศรษฐกิจและสังคมแห่งชาติ ณ วันที่ 19 สิงหาคม 2567

หมายเหตุ: ^{1/} เป็นข้อมูลที่คำนวณบนฐานบัญชีประชาชาติอนุกรมใหม่ ซึ่ง สศช. เผยแพร่ทาง www.nesdc.go.th

^{2/} การลงทุนรวม หมายถึง การสะสมทุนถาวรเบื้องต้น

^{3/} ตัวเลขการส่งออกและการนำเข้าเป็นไปตามฐานของธนาคารแห่งประเทศไทย