ยุทธศาสตร์ชาติ
แผนพัฒนาเศรษฐกิจและสังคมแห่งชาติ ฉบับที่ 12
และการดำเนินการที่สำคัญของภาครัฐในการขับเคลื่อนเป้าหมายการพัฒนาที่ยั่งยืน

นางสาวลดาวัลย์ คำภา

รองเลขาธิการฯ
คณะกรรมการพัฒนาการเศรษฐกิจและสังคมแห่งชาติ

วันที่ 31 พฤษภาคม 2560
ณ โรงแรมทีเค พาเลซ หลักสี่ กรุงเทพฯ

ประเด็นนำเสนอ

1. กรอบยุทธศาสตร์ชาติระยะ 20 ปี และแผนพัฒนาเศรษฐกิจและสังคมแห่งชาติ ฉบับที่ 12
2. เป้าหมายการพัฒนาที่ยั่งยืน (SDGs)
3. กลไกขับเคลื่อน SDGs และผลการดำเนินงาน SDGs ของประเทศไทย
4. แนวทางการดำเนินงานในระยะต่อไป
5. SDGs กับการประยุกต์ใช้เป็นเครื่องมือวางแผนพัฒนาจังหวัด/แผนพัฒนาท้องถิ่น

#กรอบยุทธศาสตร์ชาติระยะ 20 ปี (พ.ศ. 2560 – 2579)

เพื่อให้บรรลุวิสัยทัศน์

"ประเทศมีความมั่นคง มั่งคั่ง ยั่งยืน เป็นประเทศพัฒนาแล้ว ด้วยการพัฒนาตามปรัชญาของเศรษฐกิจพอเพียง"

นำไปสู่การพัฒนาให้คนไทยมีความสุข และตอบสนองตอบต่อการบรรลุซึ่งผลประโยชน์แห่งชาติ

1 ความมั่นคง

2 การสร้างความสามารถในการแข่งขัน

3 การพัฒนาและเสริมสร้างศักยภาพคน

4 การสร้างโอกาสความเสมอภาคและเท่าเทียมกันทางสังคม

5 การสร้างการเติบโตบนคุณภาพชีวิตที่เป็นมิตรต่อสิ่งแวดล้อม

6 การปรับสมดุลและพัฒนาระบบการบริหารจัดการภาครัฐ

ความมั่นคง

6 ยุทธศาสตร์

การเมือง	ภัยคุกคามจากภายนอก	ประเทศอาเซียนและประชาคมโลก
มีเสถียรภาพ	ลด/ป้องกัน	เชื่อมั่น

6 ยุทธศาสตร์

การสร้างความสามารถในการแข่งขัน

ประเทศรายได้ระดับสูง	การขยายตัว GDP	อันดับความสามารถในการแข่งขัน
13,000 ดอลลาร์ สรอ./ปี	5–6%	≤10

6 ยุทธศาสตร์

การพัฒนาและเสริมสร้างศักยภาพคน

คนทุกช่วงวัย

มีสุขภาวะที่ดี
เรียนรู้ตลอดชีวิต

คุณภาพการศึกษา

เด็กมีความรู้
สอดรับกับทักษะ
ในศตวรรษที่ 21

วัยสูงอายุ

มีความสุข
มีรายได้พอเพียง
ในการดำรงชีวิต

6 ยุทธศาสตร์

การสร้างโอกาสความเสมอภาคและเท่าเทียมกันทางสังคม

ลดความเหลื่อมล้ำทางสังคม

0.36
ค่าสัมประสิทธิ์ความไม่เสมอภาค (Gini Coefficient) ด้านรายได้

฿

10% รวยสุด/พื้นที่มากสุด — 36.81% ของรายได้ทั้งหมด

Δ=34.9 เท่า

10% จนสุด/พื้นที่น้อยสุด — 1.06% ของรายได้ทั้งหมด

6 ยุทธศาสตร์

การสร้างการเติบโตบนคุณภาพชีวิตที่เป็นมิตรต่อสิ่งแวดล้อม

สัดส่วนพื้นที่ป่าไม้

40%
ของ
พื้นที่ประเทศ

การปล่อยก๊าซเรือนกระจก

ลดลง
20–25%

การปรับสมดุลและพัฒนาระบบการบริหารจัดการภาครัฐ

6 ยุทธศาสตร์

การให้บริการประชาชน	อันดับคอร์รัปชันในอาเซียน	กฎหมาย ระเบียบ และข้อบังคับ
Digital Service เต็มรูปแบบ	2	ชัดเจน ทันสมัย เป็นธรรม

แผนพัฒนาเศรษฐกิจและสังคมแห่งชาติ ฉบับที่12

นำไปสู่การปฏิบัติให้เกิดผลสัมฤทธิ์อย่างจริงจัง ใน 5 ปี และต่อยอด

คนเป็นศูนย์กลางการพัฒนา

เป้าหมายอนาคต ประเทศไทยปี 2579

วิสัยทัศน์ภายใต้ยุทธศาสตร์ชาติ 20 ปี

#ประเทศไทยปี 2564

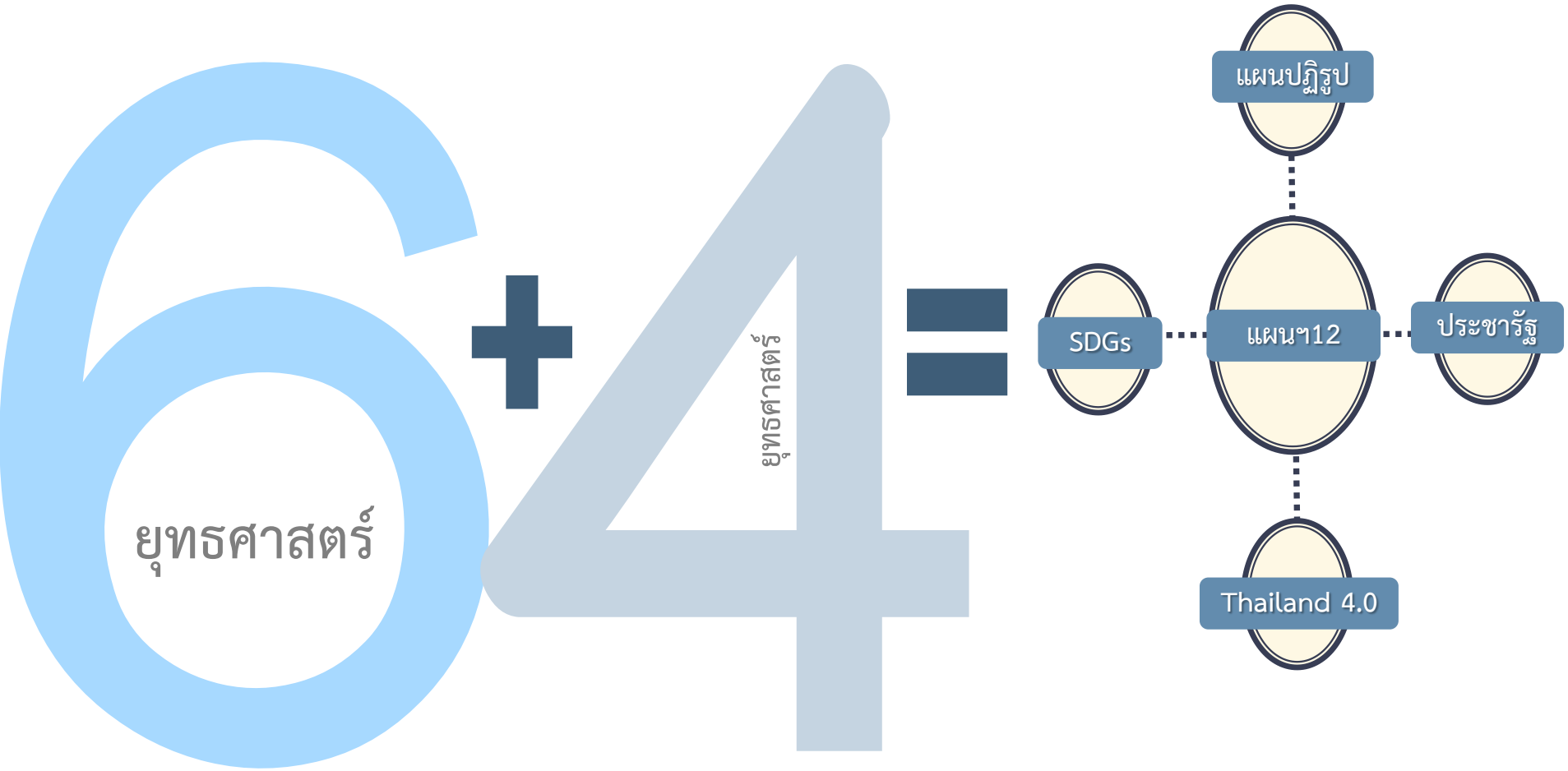

6-6-4 ยุทธศาสตร์ชาติ 20 ปี สู่ยุทธศาสตร์ของแผนพัฒนาฯ ฉบับที่ 12

ยุทธศาสตร์ชาติ 20 ปี

- การปรับสมดุลและพัฒนาระบบการบริหารจัดการภาครัฐ
- ความมั่นคง
- สร้างการเติบโตบนคุณภาพชีวิตที่เป็นมิตรกับสิ่งแวดล้อม
- สร้างความสามารถในการแข่งขัน
- สร้างโอกาสความเสมอภาคและเท่าเทียมกันทางสังคม
- พัฒนาและเสริมสร้างศักยภาพคน

- การเพิ่มระสิทธิภาพและธรรมาภิบาลในภาครัฐ
- ความมั่นคง
- การเติบโตที่เป็นมิตรกับสิงแวดล้อมเพื่อการพัฒนาอย่างยั่งยืน
- การสร้างความเข้มแข็งทางเศรษฐกิจและแข่งขันได้อย่างยั่งยืน
- การสร้างความเป็นธรรมลดความเหลื่อมล้ำในสังคม
- การเสริมสร้างและพัฒนาศักยภาพทุนมนุษย์

- การต่างประเทศ ประเทศเพื่อนบ้าน และภูมิภาค
- การพัฒนาภูมิภาค เมืองและพื้นที่พิเศษ
- วิทยาศาสตร์ เทคโนโลยี วิจัยและนวัตกรรม
- การพัฒนาโครงสร้างพื้นฐานและระบบโลจิสติกส์

แผนพัฒนาฯ ฉบับที่ 12

www.fppt.info

ยุทธศาสตร์ที่ 1

การเสริมสร้างและพัฒนาศักยภาพทุนมนุษย์

ในแผนพัฒนาฯ ฉบับที่ 12

“คนไทยใฝ่ดี มีวินัย สร้างสรรค์นวัตกรรม พึ่งพาตนเองได้อย่างยั่งยืน”

ยุทธศาสตร์ที่ 1 การเสริมสร้างและพัฒนาศักยภาพทุนมนุษย์

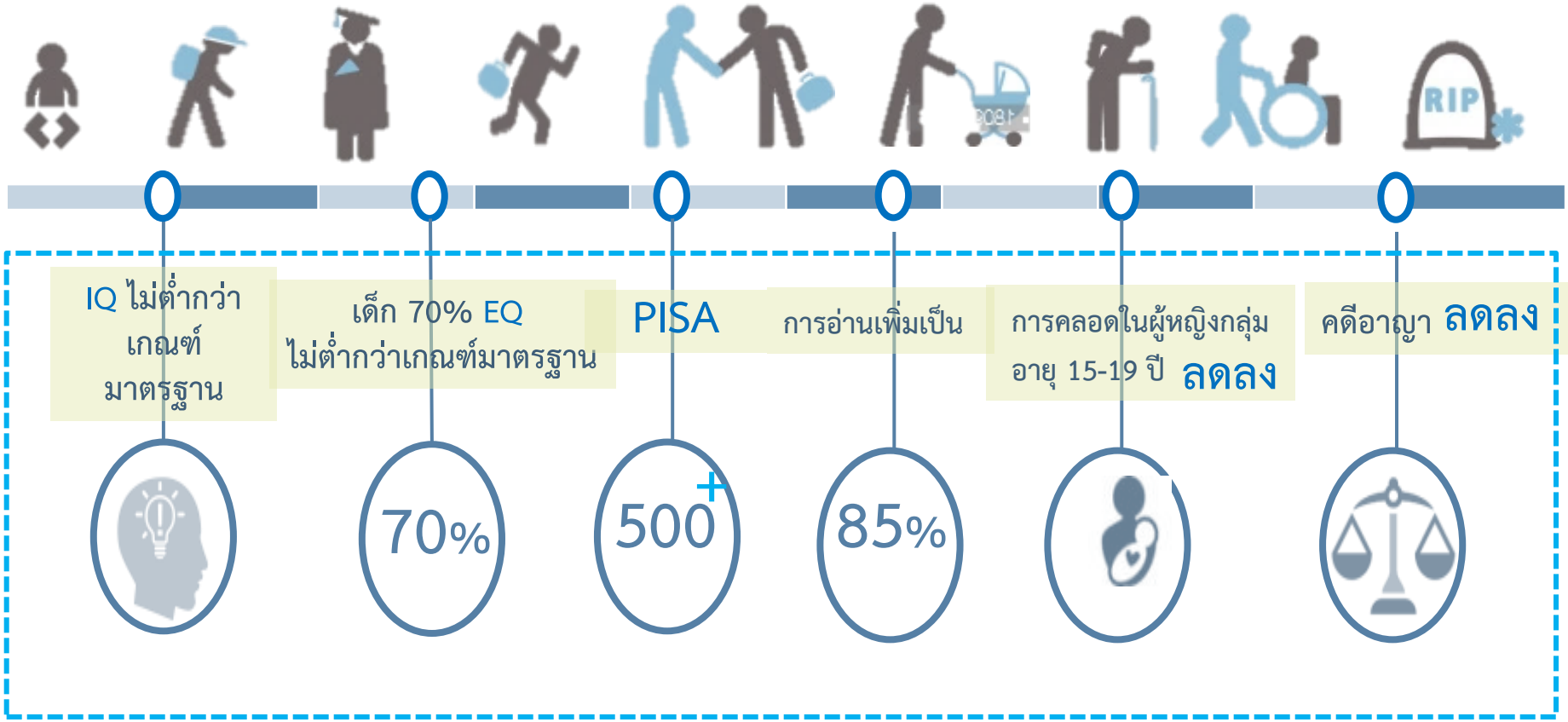

- **ส่งเสริมให้เด็กปฐมวัย**มีการพัฒนาทักษะทางสมองและทักษะทางสังคมที่เหมาะสม
- **พัฒนาทักษะการคิดวิเคราะห์** คิดสร้างสรรค์ ทักษะการทำงานและการใช้ชีวิตที่พร้อมเข้าสู่ตลาดงาน
- **ลดปัจจัยเสี่ยงด้านสุขภาพ**และให้ทุกภาคส่วนคำนึงถึงผลกระทบต่อสุขภาพ
- **ผลักดันให้สถาบันทางสังคม**มีส่วนร่วมพัฒนาประเทศอย่างเข้มแข็ง

ยุทธศาสตร์ที่ 2

การสร้างความเป็นธรรม และลดความเหลื่อมล้ำในสังคม

ในแผนพัฒนาฯ ฉบับที่ 12

"ไม่ทิ้งใครไว้ข้างหลัง สร้างสังคมเป็นธรรมและเข้มแข็ง"

ยุทธศาสตร์ที่ 2 การสร้างความเป็นธรรมลดความเหลื่อมล้ำในสังคม

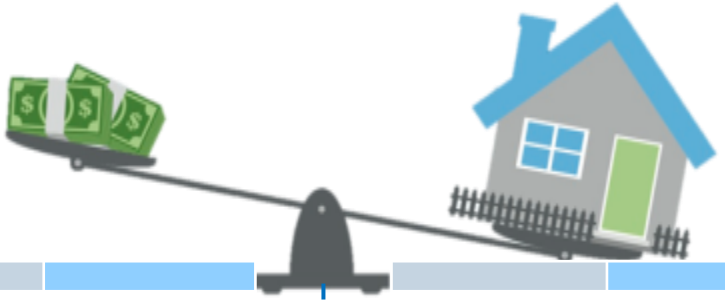

แนวทาง

เป้าหมาย

40%

เพิ่มโอกาสให้กับกลุ่มประชากรร้อยละ 40 ที่มีรายได้ต่ำสุดให้เข้าถึงบริการที่มีคุณภาพของรัฐ

- การเข้าถึงการศึกษา
- จัดบริการด้านสุขภาพ
- มีที่ดินทำกินของตนเอง
- ปรับปรุงระบบการจัดเก็บภาษี
- เพิ่มเบี้ยคนพิการและเบี้ยผู้สูงอายุ

15%

รายได้เฉลี่ยของประชากรที่จนที่สุด 40% เพิ่มขึ้นปีละ

กระจายการให้บริการภาครัฐทั้งด้านการศึกษา สาธารณสุข และสวัสดิการที่มีคุณภาพให้ครอบคลุมและทั่วถึง

การเสริมสร้างชุมชนเข้มแข็งตามหลักปรัชญาของเศรษฐกิจพอเพียง

- สร้างและพัฒนาผู้นำชุมชน
- ชุมชนมีส่วนร่วมในการจัดวัสดิการ
- ส่งเสริมให้เกิดชุมชนแห่งการเรียนรู้ บริการ และจัดการทรัพยากร

90%

อัตราการเข้าเรียนในระดับการศึกษาขั้นพื้นฐานเท่ากับร้อยละ 90

เพิ่มศักยภาพชุมชนและเศรษฐกิจฐานรากให้มีความเข้มแข็ง

ยุทธศาสตร์ที่ 3

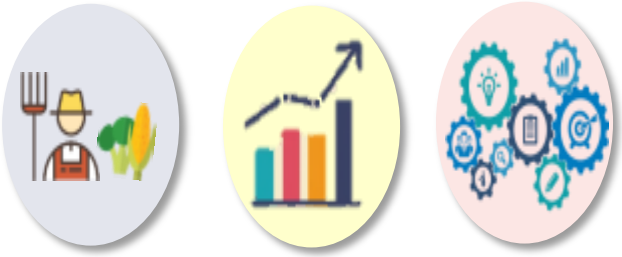

การสร้างความเข้มแข็งทางเศรษฐกิจ และแข่งขันได้อย่างยั่งยืน

ในแผนพัฒนาฯ ฉบับที่ 12

"พัฒนาเศรษฐกิจให้เข้มแข็งและทั่วถึง เพื่อมุ่งสู่การมีรายได้สูง อย่างมีเสถียรภาพ เป็นธรรม และยั่งยืน ด้วยนวัตกรรม"

ยุทธศาสตร์ที่ 3 การสร้างความเข้มแข็งทางเศรษฐกิจและแข่งขันได้อย่างยั่งยืน

แนวทางการพัฒนาที่มีความสำคัญสูง	เศรษฐกิจขยายตัวอย่างมีเสถียรภาพและยั่งยืน	การสร้างความเข้มแข็งให้เศรษฐกิจรายสาขา
❑ **ยกระดับการผลิต**สินค้าเกษตรและอาหารเข้าสู่ระบบมาตรฐาน ❑ **ต่อยอดความเข้มแข็งของอุตสาหกรรม**ที่มีศักยภาพปัจจุบันเพื่อยกระดับไปสู่อุตสาหกรรมที่ใช้เทคโนโลยีขั้นสูง ❑ **วางอนาคตรากฐาน**การพัฒนาอุตสาหกรรม ❑ **เสริมสร้างขีดความสามารถการแข่งขัน**ในเชิงธุรกิจของภาคบริการ ❑ **ปรับปรุงแก้ไขกฎหมายและกฎระเบียบ**เพื่อส่งเสริมการค้าที่เป็นธรรมและอำนวยความสะดวกการค้าการลงทุน ❑ **เพิ่มประสิทธิภาพของระบบการเงิน**และสถาบันการเงินทั้งในตลาดเงินและตลาดทุนให้สามารถสนับสนุนการขยายตัวทางเศรษฐกิจ ลดต้นทุนในการให้บริการ	**เศรษฐกิจขยายตัวเฉลี่ย** 5% ต่อปี **รายได้ต่อหัวเป็น** 8,200USD ในปี 2564 **ผลิตภาพการผลิตของ** **ปัจจัยการผลิตโดยรว** 2.5% ต่อปี **กรอบอัตราเงินเฟ้อ** 2.5 ± 1.5	**ภาคเกษตร อุตสาหกรรมและบริการ** ขยายตัวเฉลี่ยไม่ต่ำกว่า 3%/4.5%/6% **เกษตรกรมีรายได้เงินสดสุทธิ** 59,460 bath ต่อครัวเรือน **พื้นที่ที่ได้รับการพัฒนาสู่** **เมืองอุตสาหกรรมนิเวศ** จำนวน 15 พื้นที่ **รายได้จากการท่องเที่ยว** ไม่ต่ำกว่า 3 ล้านล้านบาท

ยุทธศาสตร์ที่ 4

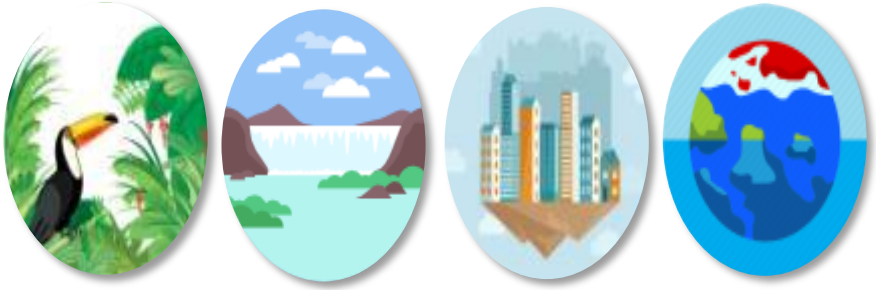

การเติบโตที่เป็นมิตรกับสิ่งแวดล้อม เพื่อการพัฒนาอย่างยั่งยืน

ในแผนพัฒนาฯ ฉบับที่ 12

"คืนสมดุลสู่ธรรมชาติ เพื่อการพัฒนาที่ยั่งยืน"

ยุทธศาสตร์ที่ 4 การเติบโตที่เป็นมิตรกับสิ่งแวดล้อมเพื่อการพัฒนาอย่างยั่งยืน

พัฒนาหลักเกณฑ์การปรับปรุงแผนที่แนวเขตที่ดินของรัฐแบบบูรณาการ (One Map)

เพิ่มพื้นที่ป่าเศรษฐกิจเพื่อให้บรรลุเป้าหมายร้อยละ 15 ของพื้นที่ประเทศ โดยส่งเสริมการปลูกไม้มีค่าทางเศรษฐกิจระยะยาว

เร่งรัดให้มีการประกาศใช้ร่างพระราชบัญญัติทรัพยากรน้ำ พ.ศ. .... และแผนบริหารจัดการทรัพยากรน้ำ

ผลักดันกฎหมายและกลไกเพื่อการคัดแยกขยะ สนับสนุนการแปรรูปเป็นพลังงาน

40% พื้นที่ป่าไม้ 40% ของพื้นที่ประเทศ

350,000 เพิ่มพื้นที่ชลประทาน ปีละ 350,000 ไร่

75+% ขยะมูลฝอยชุมชนได้รับการจัดการอย่างถูกต้อง 75% +

7+% การปล่อยก๊าซเรือนกระจกในภาค พลังงาน และคมนาคมขนส่งลดลง

ปรับปรุงกฎหมายและพัฒนาโครงสร้างพื้นฐานเมืองเพื่อรองรับการเติบโตที่เป็นมิตรกับสิ่งแวดล้อม

พัฒนามาตรการและกลไกเพื่อสนับสนุนการลดก๊าซเรือนกระจกในทุกภาคส่วน

ยุทธศาสตร์ที่ 5

การเสริมสร้างความมั่นคงแห่งชาติ เพื่อการพัฒนาประเทศสู่ความมั่งคั่งและยั่งยืน

ในแผนพัฒนาฯ ฉบับที่ 12

“เสริมสร้างพื้นฐานที่มั่นคงในการพัฒนาประเทศ”

ยุทธศาสตร์ที่ 5 การเสริมสร้างความมั่นคงแห่งชาติเพื่อการพัฒนาประเทศ สู่ความมั่งคั่ง และยั่งยืน

แนวทาง

- **ประเทศไทยมีความสัมพันธ์และความร่วมมือด้านความมั่นคงในกลุ่มประเทศนานาประเทศ**
- ปกป้องและเชิดชูสถาบันพระมหากษัตริย์
- **สังคมมีความสมานฉันท์**
- ประชาชนในจังหวัดชายแดนภาคใต้มีความปลอดภัยในชีวิตและทรัพย์สิน
- **ประเทศไทยมีความพร้อมต่อการรับมือภัยคุกคามทางทหาร**
- อันดับความเสี่ยงจากการก่อการร้ายต่ำกว่าอันดับที่ 20 ของโลก
- **อันดับความเสี่ยงจากการโจมตีด้านไซเบอร์ในต่ำกว่าอันดับที่ 10 ของโลก**

เป้าหมาย

สร้างจิตสำนึกของคนในชาติให้มีความหวงแหนและธำรงรักษาสถาบันชาติ ศาสนาพระมหากษัตริย์

เสริมสร้างความปรองดองของคนในชาติและมีกลไกในการตรวจสอบและพัฒนาภาคการเมือง

พัฒนาเสริมสร้างศักยภาพการป้องกันประเทศ

ส่งเสริมความร่วมมือกับต่างประเทศด้านความมั่นคง

ป้องกันและแก้ไขปัญหาความไม่สงบในจังหวัดชายแดนภาคใต้ โดยกระบวนการสันติสุข แนวทางสันติวิธีและกระบวนการมีส่วนร่วมของประชาชนในพื้นที่บนพื้นฐานความแตกต่างทางอัตตลักษณและชาติพันธุ์

ยุทธศาสตร์ที่ 6

การบริหารจัดการในภาครัฐ การป้องกันการทุจริตประพฤติมิชอบ และธรรมาภิบาลในสังคมไทย

ในแผนพัฒนาฯ ฉบับที่ 12

"ประสิทธิภาพ ทันสมัย โปร่งใส เป็นธรรม"

ยุทธศาสตร์ที่ 6 การบริหารจัดการในภาครัฐ การป้องกันการทุจริตประพฤติมิชอบและธรรมาภิบาลในสังคมไทย

IMD 2nd of ASEAN

ดัชนีรับรู้การทุจริต (CPI) สูงกว่า50%

อปท. ได้รับรางวัลการบริหารจัดการที่ดี

ปรับปรุงโครงสร้างหน่วยงาน

- บทบาท
- ภารกิจ
- คุณภาพบุคลากรภาครัฐ

ปรับปรุงกระบวนการงบประมาณ

สร้างกลไกในการติดตามตรวจสอบการเงินการคลังภาครัฐ

ป้องกันและปราบปราม

การทุจริตและประพฤติมิชอบ

ปฏิรูปกฎหมาย

และกระบวนการยุติธรรม

ยุทธศาสตร์ที่ 7

การพัฒนาโครงสร้างพื้นฐานและระบบโลจิสติกส์

ในแผนพัฒนาฯ ฉบับที่ 12

"โครงสร้างพื้นฐานก้าวไกล พัฒนาไทยสู่ทศวรรษหน้า"

ยุทธศาสตร์ที่ 7 การพัฒนาโครงสร้างพื้นฐานและระบบโลจิสติกส์

ลดความเข้มการใช้พลังงานอยู่ที่ 7.7

ลดต้นทุนโลจิสติกส์เป็น 12 % ของ GDP

ปริมาณสินค้าเข้า-ออก ณ ด่านชายแดน ไม่น้อยกว่า 5%

ขยายโครงข่ายอินเทอร์เน็ตให้ได้ 85% ของหมู่บ้านทั่วประเทศ

ขยายกำลังการผลิตน้ำประปา กระจายโครงข่ายน้ำประปา เขตนครหลวง100%

แนวทาง

การพัฒนาโครงสร้างพื้นฐานคมนาคมขนส่ง

พัฒนาขนส่งทางราง ขนส่งสาธารณะ โครงข่ายถนน ขนส่งทางอากาศ ขนส่งทางน้ำ

การพัฒนาระบบโลจิสติกส์

พัฒนามาตรฐานการบริหารจัดการโลจิสติกส์ การอำนวยความสะดวกทางการค้า

การพัฒนาด้านพลังงาน

เพิ่มประสิทธิภาพการใช้พลังงาน การใช้พลังงานทดแทน ส่งเสริมไทยเป็นศูนย์กลางพลังงาน

การพัฒนาเศรษฐกิจดิจิทัล

ส่งเสริมการใช้เทคโนโลยีดิจิทัลทางธุรกิจ สร้างความมั่นคงปลอดภัยทางไซเบอร์

ยุทธศาสตร์ที่ 8

การพัฒนาวิทยาศาสตร์ เทคโนโลยี วิจัย และนวัตกรรม

ในแผนพัฒนาฯ ฉบับที่ 12

“รุกไปข้างหน้าด้วยวิทยาศาสตร์ เทคโนโลยี วิจัย และนวัตกรรม”

ยุทธศาสตร์ที่ 8 การพัฒนาวิทยาศาสตร์ เทคโนโลยี วิจัย และนวัตกรรม

แนวทาง

เป้าหมาย

- **ส่งเสริมการลงทุน R &D ผลักดันในเชิงพาณิชย์และเชิงสังคม** ลงทุนวิจัยและพัฒนากลุ่มเทคโนโลยีที่ไทยมีศักยภาพ พัฒนาตลาดเทคโนโลยีและนวัตกรรมไทย เสริมสร้างระบบการบริหารจัดการทรัพย์สินทางปัญญา
- **พัฒนาให้เป็นผู้ประกอบการทางเทคโนโลยี** ส่งเสริมการสร้างสรรค์นวัตกรรมด้านการออกแบบและการจัดการธุรกิจ
- **พัฒนาสภาวะแวดล้อมของ วทน.** ทั้งด้านบุคลากร โครงสร้างพื้นฐานทางวิทยาศาสตร์และเทคโนโลยี และการบริหารจัดการ

เพิ่มอันดับความสามารถการแข่งขันโครงสร้างพื้นฐาน วทน. ให้อยู่ใน **ลำดับไม่เกิน** **30**

เพิ่มสัดส่วนค่าใช้จ่ายการลงทุนเพื่อการวิจัยและพัฒนาสู่ร้อยละ **1.5** ของ GDP

สัดส่วนการลงทุน R&D เอกชนต่อรัฐเป็น **70:30**

บุคลากรด้าน R &D = **25** คน **:10,000** คน

ยุทธศาสตร์ที่ 9

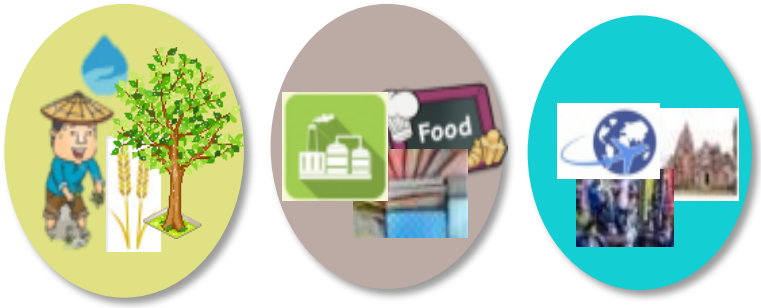

การพัฒนาภาค เมือง และพื้นที่เศรษฐกิจ

ในแผนพัฒนาฯ ฉบับที่ 12

"กระจายความเจริญสู่ภูมิภาคอย่างสมดุล"

ยุทธศาสตร์ที่ 9 การพัฒนาภาค เมือง และพื้นที่เศรษฐกิจ

เป้าหมาย

- ลดช่องว่างรายได้ระหว่างภาค และมีการกระจายรายได้ที่เป็นธรรม
- เพิ่มจำนวนเมืองศูนย์กลางของจังหวัดเป็นเมืองน่าอยู่
- พื้นที่ฐานเศรษฐกิจหลักมีระบบการผลิตที่มีประสิทธิภาพสูงและเป็นมิตรต่อสิ่งแวดล้อม
- เพิ่มมูลค่าการลงทุนในพื้นที่เศรษฐกิจใหม่บริเวณชายแดน

พัฒนาเมืองศูนย์กลางของจังหวัด	พัฒนาฟื้นฟูพื้นที่บริเวณชายฝั่งทะเลตะวันออก	พัฒนาพื้นที่เศรษฐกิจใหม่บริเวณชายแดน
เป็นเมืองน่าอยู่สำหรับคนทุกกลุ่มในสังคม	เป็นฐานการผลิตอุตสาหกรรมหลักของประเทศที่ขยายตัวอย่างมีสมดุล	เป็นประตูเศรษฐกิจเชื่อมโยงกับประเทศเพื่อนบ้าน

ยุทธศาสตร์ที่ 10

ความร่วมมือระหว่างประเทศเพื่อการพัฒนา

ในแผนพัฒนาฯ ฉบับที่ 12

“ใช้จุดเด่นให้เป็นประโยชน์ ขยายความร่วมมือระหว่างประเทศ ให้เข้มข้นเพื่อให้เกิดผลต่อการพัฒนาอย่างเต็มที่”

ยุทธศาสตร์ที่ 10 ความร่วมมือระหว่างประเทศเพื่อการพัฒนา

แนวทาง

การพัฒนาความเชื่อมโยงในด้านต่างๆ

GMS ACMECS IMT-GT BIMSTEC JDS และอาเซียน

ส่งเสริมให้ไทยเป็นฐานของการประกอบธุรกิจ การบริการ และการลงทุน

การส่งเสริมการลงทุนไทยในต่างประเทศ

การสร้างความเป็นหุ้นส่วนการพัฒนากับประเทศในอนุภูมิภาค ภูมิภาค และนานาประเทศ

เป้าหมาย

การเชื่อมโยงตามแนวระเบียงเศรษฐกิจ

ประเทศไทยเป็นหุ้นส่วนการพัฒนาที่สำคัญทุกระดับ

ระบบห่วงโซ่มูลค่าในอนุภูมิภาคและภูมิภาคอาเซียน

ประเทศไทยเป็นฐานเศรษฐกิจ การค้า และการลงทุนที่สำคัญ

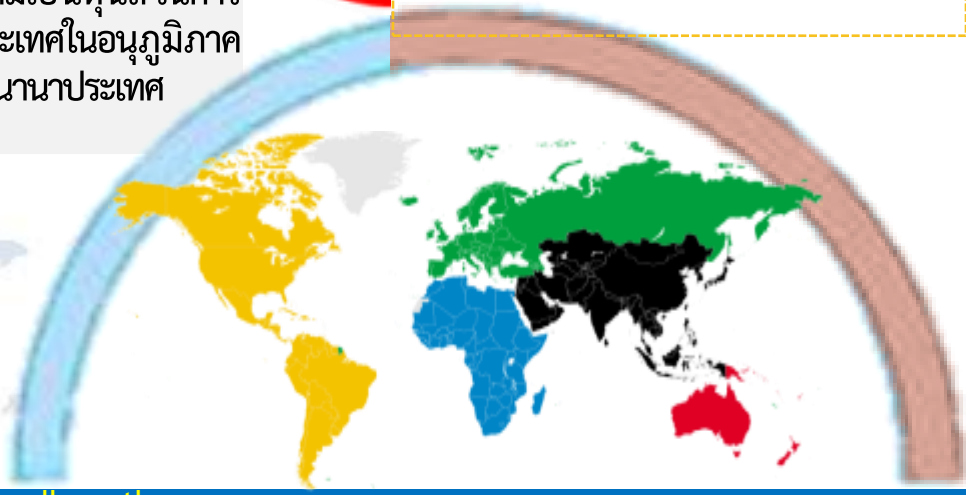

การขับเคลื่อนและการติดตามประเมินผลแผนพัฒนาฯ ฉบับที่ 12

1 สร้างความรู้ความเข้าใจ

ให้ทุกภาคส่วนตระหนักถึงความสำคัญและพร้อมเข้าร่วมในการผลักดันและติดตามประเมินผลแผนฯ 12

- จัดทำสื่อประชาสัมพันธ์และคู่มือ

2 สร้างความเชื่อมโยงระหว่างแผนฯ 12

ยุทธศาสตร์ชาติ นโยบายรัฐบาล แผนบริหารราชการแผ่นดิน และแผนระดับอื่นๆ

- กำหนดประเด็นการพัฒนาสำคัญภายใต้แผนฯ นำไปสู่การกำหนดแผนงาน/โครงการ/ระดมทรัพยากร/ผู้รับผิดชอบ
- วางระบบการติดตามประเมินผลแผนงานโครงการระดับกระทรวง กลุ่มกระทรวง ระดับจังหวัด กลุ่มจังหวัดเพื่อเชื่อมโยงตัวชี้วัดของแผนปฏิบัติการกับ แผนฯ 12 ยุทธศาสตร์ชาติ

3 สร้างสภาพแวดล้อม

ให้เอื้อต่อการขับเคลื่อนและติดตามประเมินผลแผนของภาคีการพัฒนาต่างๆ โดย

- ปรับกฎหมาย/กฎระเบียบที่เกี่ยวข้อง
- พัฒนาระบบข้อมูลและประยุกต์ใช้เทคโนโลยีเพื่อใช้ ICT และสร้างช่องทางแสดงความคิดเห็น และเพื่อเพิ่มขีดความสามารถในการประเมินผล

4 ปรับกลไกของหน่วยงานที่เกี่ยวข้อง

ให้สามารถติดตามประเมินผลแผนฯ 12 ได้อย่างมีประสิทธิภาพ โดย

- เชื่อมโยงคณะกรรมการระดับชาติ
- ส่งเสริมให้เกิดการประสานความร่วมมือระหว่าง สศช. กพร. สำนักงบประมาณ และหน่วยงานที่เกี่ยวข้อง ทั้งในส่วนกลางและในพื้นที่
- ตั้งหน่วยวิจัย ฝึกอบรม และตรวจสอบมาตรฐานระบบ และติดตามประเมินผล
- จัดเวทีสาธารณะเพื่อให้ผู้มีส่วนได้ส่วนเสีย (Stakeholders) ได้มีเวทีแสดงความคิดเห็น

5 เสริมสร้างบทบาทของทุกภาคส่วน

ให้สามารถขับเคลื่อนแผนฯ 12 ได้อย่างมีประสิทธิภาพ โดย

- การจัดเตรียมองค์กรกลางที่มีความเป็นมืออาชีพ มีความชำนาญ และเป็นที่ยอมรับของทุกฝ่าย
- เสริมสร้างความเข้มแข็งของชุมชนและ อปท.
- ให้สถาบันการศึกษาในพื้นที่เข้าร่วมพัฒนาชุมชนมากขึ้น
- ส่งเสริมบทบาทภาคเอกชนในการขับเคลื่อนเศรษฐกิจและสังคม รวมทั้งส่งเสริมสื่อให้เป็นกลาง

6 พัฒนาตัวชี้วัดและตัวชี้วัดร่วมให้ได้มาตรสากล

เพื่อประเมินการบรรลุวัตถุประสงค์และเป้าหมายของแผนพัฒนาฯ ฉบับที่ ๑๒ และยุทธศาสตร์ชาติซึ่งสามารถวัดทั้งรูปของตัวชี้วัดผลกระทบร่วม ตัวชี้วัดผลลัพธ์ร่วม และตัวชี้วัดผลผลิตร่วม

เป้าหมายการพัฒนาที่ยั่งยืน

เป้าหมายการพัฒนาที่ยั่งยืน
Sustainable Development Goals: SDGs

MDGs: 2000-2015

SDGs: 2016-2030

เป้าหมายการพัฒนาที่ยั่งยืน(SDGs)

ประกอบด้วย 17 เป้าหมาย (Goals) 169 เป้าประสงค์ (Targets) 241 ตัวชี้วัด (Indicators)

1 NO POVERTY
ขจัดความยากจนทุกรูปแบบในทุกพื้นที่

2 ZERO HUNGER
ขจัดความหิวโหย บรรลุความมั่นคงทางอาหาร สนับสนุนเกษตรกรรมอย่างยั่งยืน

3 GOOD HEALTH AND WELL-BEING
คนมีชีวิตที่มีคุณภาพและส่งเสริมสุขภาวะที่ดีของคนทุกเพศทุกวัย

4 QUALITY EDUCATION
การศึกษามีคุณภาพอย่างเท่าเทียมและครอบคลุมและส่งเสริมโอกาสในการเรียนรู้ตลอดชีวิตทุกคน

5 GENDER EQUALITY
บรรลุ ความเท่าเทียมระหว่างเพศ เสริมสร้างความเข้มแข็งให้แก่สตรีและเด็กหญิง

6 CLEAN WATER AND SANITATION
ให้มีน้ำใช้ และบริหารจัดการน้ำและสุขาภิบาลอย่างยั่งยืนสำหรับทุกคน

7 AFFORDABLE AND CLEAN ENERGY
สร้างหลักประกันให้สามารถเข้าถึงพลังงานอย่างยั่งยืนในราคาที่เหมาะสม

8 DECENT WORK AND ECONOMIC GROWTH
การเจริญเติบโตทางเศรษฐกิจที่ยั่งยืนและทั่วถึง และการจ้างงานเต็มอัตรา

9 INDUSTRY, INNOVATION AND INFRASTRUCTURE
สร้างโครงสร้างพื้นฐานที่รองรับต่อการเปลี่ยนแปลง ส่งเสริมอุตสาหกรรมและนวัตกรรม

10 REDUCED INEQUALITIES
ลดความไม่เท่าเทียมทั้งภายในและระหว่างประเทศ

11 SUSTAINABLE CITIES AND COMMUNITIES
สร้างความปลอดภัยและภูมิคุ้มกันให้เมืองและการตั้งถิ่นฐานมนุษย์

12 RESPONSIBLE CONSUMPTION AND PRODUCTION
ส่งเสริมรูปแบบการผลิตและบริโภคที่ยั่งยืน

13 CLIMATE ACTION
เร่งรัดดำเนินการด้านการเปลี่ยนแปลงสภาพภูมิอากาศและผลกระทบ

14 LIFE BELOW WATER
อนุรักษ์และใช้ประโยชน์ทรัพยากรทางทะเล และมหาสมุทร อย่างยั่งยืน

15 LIFE ON LAND
ปกป้อง ฟื้นฟูและส่งเสริมการใช้ระบบนิเวศน์บนบกอย่างยั่งยืน

16 PEACE, JUSTICE AND STRONG INSTITUTIONS
ส่งเสริมสังคมที่สงบสุข ทุกคนเข้าถึงกระบวนการยุติธรรม สร้างสถาบันที่มีความรับผิดชอบ

17 PARTNERSHIPS FOR THE GOALS
เสริมสร้างความแข็งแกร่งของกลไกดำเนินงานและหุ้นส่วนความร่วมมือระดับโลก

SUSTAINABLE DEVELOPMENT GOALS

ความหมายของการพัฒนาที่ยั่งยืน

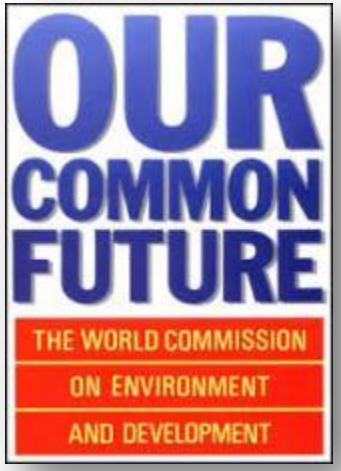

"**การพัฒนาที่ยั่งยืน คือ** การพัฒนาที่สนองตอบต่อความต้องการของคนรุ่นปัจจุบัน โดยไม่ทำให้คนรุ่นต่อไปในอนาคตต้องประนีประนอมยอมลดทอนความสามารถที่จะตอบสนองความต้องการของตนเอง"

The Brundtland Commission (ค.ศ.1987)

"**การพัฒนาที่ยั่งยืน** มีลักษณะที่เป็นบูรณาการ คือทำให้เกิดเป็นองค์รวม หมายความว่า องค์ประกอบทั้งหลายที่เกี่ยวข้องจะต้องมาประสานกันครบองค์ และมีลักษณะอีกอย่างหนึ่งคือ มีดุลยภาพ หรือพูดอีกนัยหนึ่งคือ การทำให้กิจกรรมมนุษย์สอดคล้องกับเกณฑ์ของธรรมชาติ" ป.อ. ปยุตโต (2541)

ความหมายของการพัฒนาที่ยั่งยืนในบริบทไทย

"**การพัฒนาที่ยั่งยืน** จะต้องเป็นการพัฒนาที่ก่อให้ เกิดความสมดุลหรือมีปฏิสัมพันธ์ที่เกื้อกูลกันในระหว่างมิติอันเป็นองค์ประกอบที่จะทำให้ชีวิตมนุษย์อยู่ดี มีสุขคือ ทั้งทางด้านเศรษฐกิจ สังคม การเมือง วัฒนธรรม จิตใจ รวมทั้งทรัพยากรธรรมชาติและสิ่งแวดล้อม ทั้งต่อคนในรุ่นปัจจุบันและคนรุ่นอนาคตเอง"

สศช. (2546)

กระบวนการจัดเตรียม SDGs ระดับโลก

2012 : Rio +20 Conference
การประชุมเตรียมการเพื่อเริ่มจัดทำ SDGs

- ตั้ง Open Working Group เพื่อจัดเตรียมข้อเสนอ SDGs เสนอต่อสมัชชาสหประชาชาติ
- ตั้ง High Level Political Forum เพื่อให้ทิศทางและข้อเสนอแนะต่อการจัดทำ SDGs

ปลายปี2015
เริ่มดำเนินการ

2013
หารือเรื่องเนื้อหาสาระ

2014
เจรจาต่อรองและอภิปราย

2015 UN General Assembly in September
การประชุมเพื่อรับรอง SDGs

- Transforming Our World: the 2030 Agenda for Sustainable Development

ความสำคัญของ SDGs

1. ความต่อเนื่องจาก MDGs สู่ SDGs

โอกาสสร้างความต่อเนื่องของการพัฒนาอย่างยั่งยืนจาก MDGs สู่ SDGs ซึ่งคำนึงถึงการพัฒนาที่สมดุลทั้ง 3 มิติ คือ เศรษฐกิจ สังคม และสิ่งแวดล้อม

2. พัฒนาความร่วมมือระหว่างประเทศ

โอกาสพัฒนาความร่วมมือระหว่างประเทศ เพื่อขับเคลื่อนการพัฒนาอย่างยั่งยืน ไปสู่การปฏิบัติได้อย่างเป็นรูปธรรม

3. กติกาสากลของโลก

เป็นกติกาสากลของโลกที่นานาประเทศ ยอมรับและร่วมกันผลักดันให้นำไปสู่การปฏิบัติ สามารถเปรียบเทียบระหว่างประเทศได้

4. กรอบการพัฒนาประเทศ

กรอบแนวทางหลักในการพัฒนาประเทศ ตั้งแต่แผนพัฒนาฯ ฉบับที่ 8 พ.ศ. 2540 เป็นต้นมา ภายใต้หลักปรัชญาของเศรษฐกิจพอเพียง

กลไกขับเคลื่อนเป้าหมาย SDGs และผลการดำเนินงาน SDGs ของประเทศไทย

กลไกขับเคลื่อน SDGs ของประเทศไทย

ระเบียบ สนร. ว่าด้วย กพย. ฉบับที่ 1 (2556)
ระเบียบ สนร. ว่าด้วย กพย. ฉบับที่ 2 (2558)
ระเบียบ สนร. ว่าด้วย กพย. ฉบับที่ 3 (2559)

คณะรัฐมนตรี

คณะกรรมการ
เพื่อการพัฒนาที่ยั่งยืน (กพย.)

1 อนุกรรมการ
ขับเคลื่อนเป้าหมาย
การพัฒนาที่ยั่งยืน

2 อนุกรรมการ
ส่งเสริมความเข้าใจและประเมิน
ผลการพัฒนาที่ยั่งยืนตามหลัก
ปรัชญาของเศรษฐกิจพอเพียง

3 อนุกรรมการ
พัฒนาระบบข้อมูลสารสนเทศ
เพื่อสนับสนุนการพัฒนาที่ยั่งยืน

คณะทำงาน 1 บูรณาการการดำเนินงานและจัดลำดับความสำคัญในการขับเคลื่อนเป้าหมายการพัฒนาที่ยั่งยืน

คณะทำงาน 2 จัดทำรายงานผลการดำเนินงานตามเป้าหมายการพัฒนาที่ยั่งยืน

คณะทำงาน 3 ปรับปรุงกลไก มาตรการด้านเศรษฐศาสตร์ สังคมและกฎหมาย เพื่อส่งเสริมการพัฒนาที่ยั่งยืน

องค์ประกอบและอำนาจหน้าที่ของ กพย.

1 **กำหนดนโยบายและยุทธศาสตร์การพัฒนาที่ยั่งยืนของประเทศ**ให้ครอบคลุมทั้งด้านเศรษฐกิจ สังคมและสิ่งแวดล้อมอย่างสมดุลและบูรณาการ เป็นไปตามข้อตกลงและความร่วมมือระหว่างประเทศที่เกี่ยวข้องและเสนอต่อ ครม. ให้ความเห็นชอบ

2 **ส่งเสริมและสนับสนุนการดำเนินงานของหน่วยงานรัฐและเอกชน**ที่เกี่ยวข้องกับการพัฒนาที่ยั่งยืน

3 **กำกับการดำเนินงาน ของหน่วยงานรัฐให้เป็นไปตามนโยบาย ยุทธศาสตร์การพัฒนาที่ยั่งยืนของประเทศ** และข้อตกลงและความร่วมมือระหว่างประเทศที่เกี่ยวข้อง

4 **เสนอแนะให้มีการกำหนดหรือแก้ไขเพิ่มเติมหรือปรับปรุงมาตรการด้านเศรษฐศาสตร์ สังคมและกฎหมาย** เพื่อส่งเสริมการพัฒนาที่ยั่งยืน และเสนอต่อ ครม.

5 **กำหนดแนวทางและท่าทีการเจรจาในการประชุมระหว่างประเทศ ที่เกี่ยวกับการพัฒนาที่ยั่งยืน**

6 **ติดตามและประเมินผลการดำเนินงาน** ของหน่วยงานต่างๆ ทั้งภาครัฐและเอกชนตามนโยบาย ยุทธศาสตร์การพัฒนาที่ยั่งยืน ข้อตกลงและความร่วมมือระหว่างประเทศที่เกี่ยวข้อง

อนุกรรมการชุดที่ 1

อนุกรรมการขับเคลื่อนเป้าหมายการพัฒนาที่ยั่งยืน

1. **วางแนวทางการดำเนินงาน ประสาน ติดตามและบูรณาการ การดำเนินงาน** ของหน่วยงานที่เกี่ยวข้องให้เป็นไปตามเป้าหมายการพัฒนาที่ยั่งยืนแต่ละด้าน
2. **กำหนดเป้าหมายและตัวชี้วัดการพัฒนาที่ยั่งยืน** ที่สอดคล้องกับบริบทของไทยและแนวปรัชญาของเศรษฐกิจพอเพียง จัดทำ Roadmap เพื่อขับเคลื่อนการดำเนินงานให้บรรลุเป้าหมายการพัฒนาที่ยั่งยืนแต่ละด้าน
3. **เสนอแนะให้มีการกำหนดหรือปรับปรุงมาตรการ** ด้านเศรษฐศาสตร์ สังคมและกฎหมาย เพื่อส่งเสริมการพัฒนาที่ยั่งยืน
4. **วางระบบและกลไกการติดตามประเมินผล** ตามเป้าหมาย การพัฒนาที่ยั่งยืนตามกรอบสหประชาชาติ จัดทำรายงานผลการดำเนินงานตามเป้าหมายการพัฒนาที่ยั่งยืนเสนอต่อเลขาธิการสหประชาชาติ
5. **ติดตามและประเมินผลการดำเนินงาน** ของหน่วยงานต่างๆ ทั้งภาครัฐ เอกชน วิเคราะห์ปัญหาอุปสรรคและแนวทางแก้ไขเสนอต่อ กพย.

ประธาน

นายสุวิทย์ เมษินทรีย์

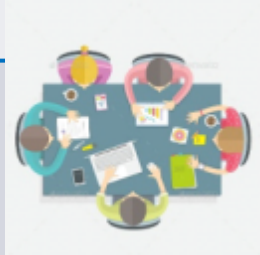

องค์กรไม่แสวงผลกำไร
- มูลนิธิโลกสีเขียว
- สถาบันธรรมรัฐ
- ผู้ทรงคุณวุฒิ

กระทรวง

มท	พม	กษ	กค
พณ	รง	ศธ	สธ
อก	พน	วท	กต
สนร	คค		

หน่วยงานรัฐ
- สศช.
- สผ.
- กพร.
- วช.
- สสช.
- สกว.
- สำนักงานกิจการยุติธรรม
- สถาบันเพื่อการยุติธรรมฯ

ฝ่ายเลขานุการฯ
- รองเลขาธิการฯ สศช.

คณะทำงานชุดที่ 1

คณะทำงานเพื่อบูรณาการการดำเนินงานในการขับเคลื่อนเป้าหมายการพัฒนาที่ยั่งยืน

ประธาน
เลขาธิการ สศช

- ภาคเอกชนไม่แสวงกำไร
- กระทรวง
- หน่วยงานรัฐ
- ฝ่ายเลขานุการฯ

- มูลนิธิสถาบันวิจัยและพัฒนาประเทศตามปรัชญาของเศรษฐกิจพอเพียง
- มูลนิธิมั่นพัฒนา

มท	วท	สธ	ศธ	ยธ
กค	กษ	กต	อก	
พณ	พน	พม	รง	ทส

- สสช.

- ผอ. สำนักวางแผนการเกษตรทรัพยากรธรรมชาติและสิ่งแวดล้อม สศช.
- เจ้าหน้าที่ สศช.

1	**บูรณาการการดำเนินงานของหน่วยงานที่เกี่ยวข้อง** ในการขับเคลื่อนเป้าหมายการพัฒนาที่ยั่งยืนที่สอดคล้องกับบริบทไทย
2	**บูรณาการข้อมูลและสนับสนุนการดำเนินงานของหน่วยงาน** ที่เกี่ยวข้องกับเป้าหมาย เป้าประสงค์ และตัวชี้วัดการพัฒนาที่ยั่งยืน เพื่อให้การขับเคลื่อนบรรลุเป้าหมายการพัฒนาที่ยั่งยืนในแต่ละด้าน
3	**เชิญบุคคลและองค์กรที่เกี่ยวข้อง** เพื่อให้ข้อมูล ความเห็นและแนวทางปฏิบัติในประเด็นเฉพาะทาง เพื่อสนับสนุนการปฏิบัติงานตามความเหมาะสม
4	**ปฏิบัติงานตามภารกิจอื่นใด** ที่ได้รับมอบหมายจาก อนุ กก.ขับเคลื่อนเป้าหมายการพัฒนาที่ยั่งยืน

คณะทำงานชุดที่ 2

คณะทำงานจัดทำรายงานผลการดำเนินงานตามเป้าหมายการพัฒนาที่ยั่งยืน

ประธาน
อธิบดีกรมองค์การระหว่างประเทศ

- ผู้ทรงคุณวุฒิ
  - นายอมรศักดิ์ กิจธนานันท์
- กระทรวง

สธ	ศธ	ยธ	
กค	กษ	กต	อก
ทส	พน	พม	

- หน่วยงานรัฐ
  - สศช.
  - สสช.
- ฝ่ายเลขานุการฯ
  - ผอ. กองกิจการเพื่อการพัฒนา กรมองค์การระหว่างประเทศ

1	**เสนอแนวทางการจัดทำรายงานผลการดำเนินงานตามเป้าหมายการพัฒนาที่ยั่งยืนเบื้องต้น** ต่อ อนุ กก. ขับเคลื่อนเป้าหมายการพัฒนาที่ยั่งยืน
2	**จัดทำรายงานผลการดำเนินงานตามเป้าหมายการพัฒนาที่ยั่งยืนของไทยสำหรับเสนอต่อที่ประชุมสหประชาชาติ** เสนอต่อ อนุ กก. ขับเคลื่อนเป้าหมายการพัฒนาที่ยั่งยืน
3	**เชิญบุคคลและองค์กรที่เกี่ยวข้อง** เพื่อให้ข้อมูล ความเห็นและแนวทางปฏิบัติในประเด็นเฉพาะทาง เพื่อสนับสนุนการปฏิบัติงานตามความเหมาะสม
4	**ปฏิบัติงานตามภารกิจอื่นใด**ที่ได้รับมอบหมายจาก อนุ กก. ขับเคลื่อนเป้าหมายการพัฒนาที่ยั่งยืน

คณะทำงานชุดที่ 3

คณะทำงาน ปรับปรุงกลไกมาตรการด้านเศรษฐศาสตร์ สังคม และกฎหมาย เพื่อส่งเสริมการพัฒนาที่ยั่งยืน

ประธาน

นายบัณฑร เศรษฐศิโรตม์

- นายเดชรัตน์ สุขกำเนิด มนส.
- นายณัฐพงษ์ พัฒนพงษ์ มธ.
- นายณรรต ปิ่นน้อย
- น.ส. วรัญญา เตียกุล
- รศ. ดร. อดิศร์ อิศรางกูร ณ อยุธยา TDRI

ผู้ทรงคุณวุฒิ

- รศ. ดร. ปัทมาวดี โพชนุกูล ซูซูกิ สกว.

หน่วยงานรัฐ

- สศช.
- สสช.
- วช.
- อก.
- ทส.
- พม.
- สถาบันเพื่อการยุติธรรมระหว่างประเทศ

ฝ่ายเลขานุการฯ

- ผู้แทน ก. คลัง
- ผู้แทน สศช.

1	**ศึกษา วิเคราะห์เครื่องมือกลไกทางเศรษฐศาสตร์ สังคม และกฎหมาย** เพื่อสนับสนุนการตัดสินใจระดับนโยบาย ทั้งระยะสั้นและยาว ให้สอดคล้องกับบริบทการพัฒนาที่ยั่งยืน และพันธกรณีระหว่างประเทศที่เกี่ยวข้องกับการพัฒนาที่ยั่งยืน
2	**จัดทำข้อเสนอเชิงนโยบาย** เพื่อเสนอแนะ ปรับปรุง หรือพัฒนาแนวทาง มาตรการและเครื่องมือทางเศรษฐศาสตร์ สังคมและกฎหมายเพื่อสนับสนุน การพัฒนาที่ยั่งยืน
3	**วิเคราะห์ปัญหา อุปสรรค และข้อจำกัดในการดำเนินงานตามมาตรการ และเครื่องมือทางเศรษฐศาสตร์ สังคมและกฎหมาย** เสนอต่อ อนุ กก. ขับเคลื่อนเป้าหมายการพัฒนาที่ยั่งยืน และ กพย. เพื่อผลักดันให้เกิดแนวทางปฏิบัติอย่างมีประสิทธิภาพ
4	**เชิญบุคคลและองค์กรที่เกี่ยวข้อง** เพื่อให้ข้อมูล ความเห็น และแนวทางปฏิบัติในประเด็นเฉพาะทาง เพื่อสนับสนุนการปฏิบัติงานตามความเหมาะสม
5	**ปฏิบัติงานตามภารกิจอื่นใด**ที่ได้รับมอบหมายจาก อนุ กก. ขับเคลื่อนเป้าหมายการพัฒนาที่ยั่งยืน

อนุกรรมการชุดที่ 2

อนุกรรมการส่งเสริมความเข้าใจและประเมินผลการพัฒนาที่ยั่งยืน ตามหลักปรัชญาของเศรษฐกิจพอเพียง

1 **ศึกษา สร้างความเข้าใจเกี่ยวกับ "การพัฒนาที่ยั่งยืน" กับ "ปรัชญาของเศรษฐกิจพอเพียง"** และเผยแพร่องค์ความรู้ ให้เกิดการสื่อสารทำความเข้าใจอย่างกว้างขวางแก่สาธารณชนและกลุ่มเป้าหมายทุกระดับ และในเวทีประชาคมโลก

2 **ให้คำแนะนำแนวทางการประชาสัมพันธ์** เพื่อสร้างความรู้ความเข้าใจและการสื่อสารสาธารณะ

3 **เสริมสร้างและพัฒนาเครือข่ายการขับเคลื่อนและประยุกต์ใช้ปรัชญาของเศรษฐกิจพอเพียง และการพัฒนาที่ยั่งยืน** ส่งเสริมสนับสนุนให้มีการจัดการองค์ความรู้ และเผยแพร่ตัวอย่างที่เป็นต้นแบบความสำเร็จ เพื่อนำไปสู่การเรียนรู้ขยายผลต่อไป

4 **จัดให้มีระบบการติดตามประเมินผลการดำเนินงาน** เสนอแนวทางแก้ไขปัญหาอุปสรรคในการดำเนินงาน

ประธาน

นางจุรี วิจิตรวาทการ

องค์กรไม่แสวงผลกำไร
- สถาบันธรรมรัฐ
- ผู้ทรงคุณวุฒิ

ภาคเอกชน
- สภาอุตสาหกรรมฯ
- สภาหอการค้าฯ
- สมาคมธนาคารไทย
- ตลาดหลักทรัพย์ฯ

หน่วยงานที่เกี่ยวข้องกับเศรษฐกิจพอเพียง
- สนง. ทรัพย์สินส่วนพระมหากษัตริย์
- สนง. คกก. ประสานงานโครงการอันเนื่องมาจากพระราชดำริ
- ศูนย์ประสานงานโครงการอันเนื่องมาจากพระราชดำริและความมั่นคง

หน่วยงานรัฐ
- พช.
- มท.
- ศธ.
- กต.
- สมอ.
- สกว.
- สถ.
- สนร.
- สศช.
- สส.
- ปชส.

ฝ่ายเลขานุการฯ
- รองเลขาธิการฯ สศช.

อนุกรรมการชุดที่ 3

อนุกรรมการพัฒนาระบบฐานข้อมูลสารสนเทศเพื่อสนับสนุนการพัฒนาที่ยั่งยืน

1. **ติดตามข้อมูลและสถานการณ์การพัฒนาตัวชี้วัดการพัฒนาที่ยั่งยืนของคณะกรรมาธิการด้านสถิติ**ทางการจัดทำฐานข้อมูลกลางของประเทศ การจัดเก็บข้อมูลพื้นฐาน พัฒนาฐานข้อมูลและสถิติให้ทันสมัย เพื่อรองรับการจัดทำเป้าหมายและตัวชี้วัด SDG ของสหประชาชาติ ทั้งในระดับประเทศและท้องถิ่น
2. **ให้คำแนะนำและข้อเสนอแนะในการพัฒนาขีดความสามารถของระบบการจัดเก็บสถิติ** แบบจำแนกข้อมูลทั้งในระดับประเทศและท้องถิ่น
3. **บูรณาการแนวทางการทำงานของหน่วยงานรัฐที่จัดทำฐาน ข้อมูลกลางของประเทศและหน่วยงานสนับสนุนต่างๆ** ให้ใช้ทรัพยากร เทคโนโลยีสารสนเทศและงบประมาณร่วมกัน ทั้งหน่วยราชการส่วนกลาง ส่วนท้องถิ่น ภาคเอกชน สถาบันการศึกษา ในการจัดเก็บและจัดทำข้อมูลพื้นฐานต่างๆ ที่ยังไม่ครบถ้วนสมบูรณ์
4. **ติดตามประเมินผลการดำเนินงานของหน่วยงานต่างๆ ทั้งภาครัฐและเอกชน** วิเคราะห์ปัญหา อุปสรรค และแนวทางแก้ไขเสนอต่อ กพย.

ประธาน

นายศุภวุฒิ สายเชื้อ

- **องค์กรไม่แสวงผลกำไร**
  - สถาบันธรรมรัฐ
- **หน่วยวิจัยและข้อมูล**
  - วช.
  - สกว.
  - GISTDA
- **กระทรวง**

มท	วท	วธ	คค	สธ
กค	กษ	อก	ดท	ทส
พณ	พน	พม	รง	ศธ

- **หน่วยงานรัฐ**
  - สถ.
  - สศช.
  - ธปท.
  - กพร.
- **ฝ่ายเลขานุการฯ**
  - สสช.
  - สศช.

การดำเนินงานของ กพย.

มติที่ประชุม

ครั้งที่ 1: เมื่อวันที่ 7 ตุลาคม 2558

1 ให้ สศช. จัดทำยุทธศาสตร์การพัฒนาที่ยั่งยืนที่สอดคล้องกับ SDGs ยุทธศาสตร์ชาติระยะ 20 ปี แผนพัฒนาฯ ฉบับที่ 12 และวาระปฏิรูป

2 ตั้งคณะอนุกรรมการ 3 คณะ

คณะอนุกรรมการขับเคลื่อนเป้าหมายการพัฒนาที่ยั่งยืน

คณะอนุกรรมการส่งเสริมความเข้าใจและประเมินผลการพัฒนาที่ยั่งยืนตามหลักปรัชญาของเศรษฐกิจพอเพียง

อนุกรรมการพัฒนาระบบฐานข้อมูลสารสนเทศเพื่อสนับสนุนการพัฒนาที่ยั่งยืน

ครั้งที่ 2: เมื่อวันที่ 16 ธันวาคม 2559

1 เห็นชอบผลการจัดลำดับความสำคัญเป้าประสงค์การพัฒนาที่ยั่งยืนที่มีความจำเป็นต้องเร่งดำเนินการ 30 ลำดับแรก

2 ให้กระทรวง/หน่วยงานที่รับผิดชอบหลักแต่ละเป้าหมาย จัดทำรายงานความก้าวหน้าผลการดำเนินงาน เสนอ กพย. ทุกๆ 6 เดือน

3 ให้มีผู้ประสานงานหลักด้านเป้าหมายการพัฒนาที่ยั่งยืนประจำกระทรวง (Mr./Ms. SDG)

4 เพิ่มกระทรวงยุติธรรมเป็นองค์ประกอบของ กพย. เพิ่มเติม

5 เห็นชอบกับแผนการดำเนินงานในปี พ.ศ. 2560 ของคณะอนุกรรมการฯ ทั้ง 3 คณะ

อนุกรรมการชุดที่ 1

อนุกรรมการขับเคลื่อนเป้าหมายการพัฒนาที่ยั่งยืน

การดำเนินงาน

การประชุมอนุกรรมการฯ 3 ครั้ง
วันที่ 27 มกราคม 2559
วันที่ 7 กรกฎาคม 2559
วันที่ 17 พฤศจิกายน 2559

จัดประชุมร่วมคณะอนุกรรมการ 3 คณะภายใต้ กพย.
วันที่ 8 เมษายน 2559

กำหนดหน่วยงานรับผิดชอบหลัก/สนับสนุน เพื่อขับเคลื่อน SDGs แต่ละเป้าหมาย

แต่งตั้งคณะทำงาน 3 คณะเพื่อสนับสนุนการทำงานด้านวิชาการของคณะอนุกรรมการ

ให้หน่วยงานรับผิดชอบหลักร่วมกับหน่วยงานสนับสนุนจัดทำ Roadmap การขับเคลื่อน SDGs โดยใช้แบบฟอร์ม (Template) ที่ สศช. จัดทำ

อนุกรรมการชุดที่ 1

อนุกรรมการขับเคลื่อนเป้าหมายการพัฒนาที่ยั่งยืน

หน่วยงานรับผิดชอบหลัก/ร่วม และสนับสนุน SDGs

1 NO POVERTY	ขจัดความยากจนทุกรูปแบบในทุกพื้นที่	มท. พม.	กค. กษ. ทส. รง. พณ. ศธ. สธ. ทก. สกว. สสช.
2 ZERO HUNGER	ขจัดความหิวโหย บรรลุความมั่นคงทางอาหาร ปรับปรุงโภชนาการและสนับสนุนเกษตรกรรมอย่างยั่งยืน	กษ.	ทส. รง. พณ. พม. สธ. ศธ. อก. มท. วช สกว. สสช.
3 GOOD HEALTH AND WELL-BEING	สร้างหลักประกันให้คนมีชีวิตที่มีคุณภาพ และส่งเสริมสุขภาวะที่ดีของคนทุกเพศทุกวัย	สธ.	กษ. คค. ทส. มท. ศธ. สตช. สสช. สกว.
4 QUALITY EDUCATION	สร้างหลักประกันให้ การศึกษามีคุณภาพอย่างเท่าเทียมและครอบคลุม และส่งเสริมโอกาสในการเรียนรู้ตลอดชีวิตสำหรับทุกคน	ศธ.	มท. รง. พม. วธ. กก. ตชด. สกว. สสช.
5 GENDER EQUALITY	บรรลุ ความเท่าเทียมระหว่างเพศ และเสริมสร้างความเข้มแข็งให้แก่สตรีและเด็กหญิง	พม.	กก. สธ. มท. ทก. รง. ศธ. สศช. สงป. กพร. สกว. สสช.
6 CLEAN WATER AND SANITATION	สร้างหลักประกันให้มีน้ำใช้ และมีการบริหารจัดการน้ำและสุขาภิบาลอย่างยั่งยืนสำหรับทุกคน	ทส. กษ. มท.	สธ. อก. วท. (สสนก.) สกว. สสช.

อนุกรรมการชุดที่ 1 อนุกรรมการขับเคลื่อนเป้าหมายการพัฒนาที่ยั่งยืน

หน่วยงานรับผิดชอบหลัก/ร่วม และสนับสนุน SDGs

7 AFFORDABLE AND CLEAN ENERGY	สร้างหลักประกันให้สามารถเข้าถึงพลังงานอย่างยั่งยืนในราคาที่เหมาะสม	พน. มท.	วท. กต. กษ. อก. คค. พณ. วช. สกว. สสช.
8 DECENT WORK AND ECONOMIC GROWTH	ส่งเสริมการเจริญเติบโตทางเศรษฐกิจที่ยั่งยืนและทั่วถึง และการจ้างงานเต็มอัตรา และงานที่มีคุณค่าสำหรับทุกคน	สศช. กค. รง.	กก. กษ. ทส. พณ. พน. พม. วท. วธ. อก. กต.ทก. มท. ธปท. คปภ. ก.ล.ต. สสว. วช. สกว.สสช.
9 INNOVATION AND INFRASTRUCTURE	สร้างโครงสร้างพื้นฐานที่ต้านทานและรองรับต่อการเปลี่ยนแปลง ส่งเสริมอุตสาหกรรมและนวัตกรรม	คค. อก.	กค. กต. ทก. มท. พณ. พน. วท. กสทช. สสว. BOI สศช. วช. สกว. สสช.
10 REDUCED INEQUALITIES	ลดความไม่เท่าเทียมทั้งภายในและระหว่างประเทศ	สศช. พม.	กต. กค. มท. ยธ. รง. พณ. สตช. ธปท. สกว. สสช.
11 SUSTAINABLE CITIES AND COMMUNITIES	สร้างความปลอดภัยและภูมิคุ้มกันให้เมืองและการตั้งถิ่นฐานมนุษย์	มท. พม.	กก. กต. คค. ทส. พม. วธ. สศช. สกว. สสช.
12 RESPONSIBLE CONSUMPTION AND PRODUCTION	ส่งเสริมรูปแบบการผลิตและบริโภคที่ยั่งยืน	ทส.	กก. กค. กษ. ทก. พณ. พน. ศธ. วท. อก. วช. สกว. สสช.

อนุกรรมการชุดที่ 1

อนุกรรมการขับเคลื่อนเป้าหมายการพัฒนาที่ยั่งยืน

หน่วยงานรับผิดชอบหลัก/ร่วม และสนับสนุน SDGs

13 CLIMATE ACTION	เร่งรัดดำเนินการด้านการเปลี่ยนแปลงสภาพภูมิอากาศและผลกระทบ	ทส.	กษ. ศธ. พน. อก. มท. วท. คค. สศช.วช. สกว. สสช.
14 LIFE BELOW WATER	อนุรักษ์และใช้ประโยชน์ทรัพยากรทางทะเล และมหาสมุทร อย่างยั่งยืน	ทส.	กษ. วท. กองทัพเรือ (ศปมผ.) สตช. สกว. สสช. วท.
15 LIFE ON LAND	ปกป้อง ฟื้นฟูและส่งเสริมการใช้ระบบนิเวศน์บนบกอย่างยั่งยืน	ทส.	กษ. มท. วท. กองทัพบก สศช. วช. สกว. สสช.
16 PEACE, JUSTICE AND STRONG INSTITUTIONS	ส่งเสริมสังคมที่สงบสุข ทุกคนเข้าถึงกระบวนการยุติธรรม สร้างสถาบันที่มีความรับผิดชอบและมีประสิทธิภาพ	ยธ. มท. พม.	กต. รง. ปปง. ปปช. อส. ศย. กพร. สตช. สกว. สสช.
17 PARTNERSHIPS FOR THE GOALS	เสริมสร้างความแข็งแกร่งของกลไกดำเนินงานและหุ้นส่วนความร่วมมือระดับโลก	กต. กค. พณ.	วท. พม. ทก. สศช. สกว.สสช.

Template ของ Roadmap การขับเคลื่อน SDGs

5 ความท้าทายของเป้าหมาย / เป้าประสงค์ / ตัวชี้วัด / และความยั่งยืนที่เชื่อมโยงกับ

- นโยบายของรัฐบาล
- ยุทธศาสตร์ชาติ 20 ปี
- แผนพัฒนาฯ ฉบับที่ 12
- วาระปฏิรูป
- Roadmap ของรัฐบาล ระยะที่ 2- 3

4 แนวทางการดำเนินงานในระยะสั้น ระยะกลาง และระยะยาว

3 สถานะของแผนแม่บท/ แผน ยุทธศาสตร์ / แผนงาน / โครงการ / มาตรการ / Flagship ที่รองรับการขับเคลื่อนเป้าหมายฯ

2 ความเร่งด่วนของปัญหาที่ต้องการการแก้ไข

1 สถานภาพปัจจุบันของเป้าหมาย เป้าประสงค์ และตัวชี้วัด

อนุกรรมการชุดที่ 1 อนุกรรมการขับเคลื่อนเป้าหมายการพัฒนาที่ยั่งยืน

มติที่ประชุม

1 ให้ สศช.จัดการประชุมเชิงปฏิบัติการ (Workshop) เพื่อลำดับความสำคัญของเป้าหมายและเป้าประสงค์ในการขับเคลื่อน SDG ซึ่ง สศช. ดำเนินการจัดประชุมแล้วจำนวน 5 ครั้ง ได้ผลลัพธ์ 30 เป้าประสงค์แรกที่พร้อมและสำคัญในการดำเนินการ และเพื่อยืนยันข้อสรุปของผลลัพธ์ที่ได้ให้เป็นที่ยอมรับร่วมกัน 1 ครั้ง

2

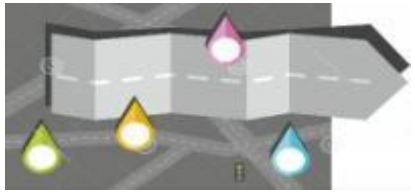

ให้หน่วยงานรับผิดชอบหลักและหน่วยงานสนับสนุน ร่วมกันจัดทำ Roadmap การขับเคลื่อนเป้าหมายและเป้าประสงค์ที่มีความพร้อมและสำคัญใน 30 เป้าประสงค์แรก เพื่อดำเนินการในช่วงปีงบประมาณ 2560-2564

3

ให้หน่วยงานหลักและร่วมกำหนดค่าเป้าหมายที่มีความจำเป็นในรายเป้าประสงค์และตัวชี้วัด เพื่อเป็นค่ากลางของประเทศ

4 มอบหมายให้หน่วยงานแจ้งรายชื่อผู้ประสานงานหลัก (Mr. SDGs) เพื่อประสานงานในการดำเนินงานขับเคลื่อนเป้าหมายการพัฒนาที่ยั่งยืนต่อไป

5 ให้พัฒนาตัวชี้วัด SDGs ให้สอดคล้องกับบริบทของแผนชาติ ยุทธศาสตร์ 20 ปี รวมทั้งบริบทด้านเศรษฐกิจพอเพียง บนหลักการทางสถิติ โดยที่ตัวชี้วัดดังกล่าวต้องสามารถเทียบเคียงกับตัวชี้วัดระดับโลกได้

การจัด Workshop เพื่อจัดลำดับความสำคัญเป้าประสงค์ SDGs

GSEI

สหพันธ์สาธารณรัฐเยอรมนี

ครั้งที่ 1 : 26 สิงหาคม 59 ด้านทรัพยากรและสิ่งแวดล้อม

ครั้งที่ 2 : 5 กันยายน 59 ด้านเศรษฐกิจและความมั่งคั่ง

ครั้งที่ 3 : 12 กันยายน 59 ด้านสังคม การศึกษา และยุติธรรม

ครั้งที่ 4 : 25 พฤศจิกายน 59
ด้านความร่วมมือระหว่างประเทศ

ครั้งที่ 5 : 28 พฤศจิกายน 59
ทบทวนการจัดลำดับความสำคัญ
เป้าประสงค์ SDGs

เกณฑ์การจัดลำดับความสำคัญเป้าประสงค์ SDGs

มิติที่ 1: ความสำคัญ

ความเร่งด่วน	▪ ขนาดประชากร ▪ ระดับความรุนแรง ▪ ความเป็นไปได้
ผลกระทบ	▪ กระทบต่อเป้าหมายอื่น ▪ ไม่พิจารณาระดับเป้าประสงค์

มิติที่ 2: ความพร้อม

ความรู้	▪ มีงานวิจัยรองรับหรือไม่ ▪ มีนักวิชาการ ผู้เชี่ยวชาญเฉพาะด้านในเรื่องนี้หรือไม่
ข้อมูล	▪ ตัวชี้วัด UN กำหนดมีข้อมูลสถิติเก็บบันทึกไว้โดย สสช. หรือไม่ ▪ ตัวชี้วัดที่เพิ่มขึ้นเพื่อพิจารณาเกณฑ์ย่อยอื่นๆ เช่น ความเร่งด่วน
กฎหมาย	▪ มีข้อกฎหมายที่เอื้อหรือขัดกับการบรรลุ Target นี้หรือไม่ ▪ โครงสร้างบริหารงานภาครัฐ และอำนาจเอื้อหรือขัดต่อการบรรลุ Target นี้หรือไม่
ทรัพยากร	▪ ความพร้อมในเชิงทรัพยากร ธรรมชาติ และโครงสร้างพื้นฐาน ▪ หน่วยงานภาครัฐมีโครงการ นโยบาย หรือแผนเพื่อบรรลุเป้าหมายเหล่านี้แล้วหรือไม่ อย่างไร
สังคม	▪ ผู้มีส่วนได้ส่วนเสีย (Stakeholder) เกื้อหนุนหรือขัดขวางการบรรลุเป้าหมายหรือไม่ (เอกชน นักการเมือง ฯลฯ) ▪ สังคมมี ความตระหนักรู้ และพร้อมที่จะร่วมมือกับหน่วยงานต่างๆ หรือไม่อย่างไร

เป้าประสงค์ที่สำคัญและพร้อม 30 ลำดับแรก

People

1.3 มาตรการคุ้มครองทางสังคม
2.1 ยุติความหิวโหย และการเข้าถึงอาหารที่ ปลอดภัยเพียงพอ
2.4 ระบบการผลิตอาหารที่ยั่งยืน การเกษตรมีภูมิคุ้มกันต่อการเปลี่ยนแปลงภูมิอากาศ
2.5 ความหลากหลายทางพันธุกรรมของเมล็ดพันธุ์
3.3 ยุติการแพร่กระจายของ HIV และโรคติดต่อ
3.4 ลดการตายจากโรคไม่ติดต่อ
3.5 เสริมสร้างการป้องกันและการรักษา การใช้สารเสพติดในทางที่ผิด
3.6 ลดอุบัติเหตุทางถนน
4.1 สำเร็จการศึกษาประถม มัธยมคุณภาพเท่าเทียมและไม่มีค่าใช้จ่าย
4.2 เข้าถึงการพัฒนา การดูแล และการจัดการศึกษาระดับก่อนประถมศึกษาสำหรับเด็กปฐมวัยที่มีคุณภาพ
5.2 ลดความรุนแรงต่อผู้หญิงและเด็ก

11

Prosperity

7.3 ประสิทธิภาพการใช้พลังงาน

8.1 ส่งเสริมการเจริญเติบโตทางเศรษฐกิจที่ครอบคลุมและยั่งยืน
8.4 ประสิทธิภาพในการใช้ทรัพยากร และดัด ความเชื่อมโยงระหว่างการเติบโตทางเศรษฐกิจและการทำให้สิ่งแวดล้อมเสื่อมโทรม

9.4 อุตสาหกรรมที่เป็นมิตรต่อสิ่งแวดล้อม

10.1 เพิ่มการเติบโตด้านรายได้ของกลุ่มคนยากไร้ร้อยละ 40 ล่างสุด

11.5 ลดจำนวนการตายและจำนวนคนที่ได้รับผลกระทบจากภัยพิบัติ

6

เป้าประสงค์ที่สำคัญและพร้อม 30 ลำดับแรก (ต่อ)

Planet

6.1 การเข้าถึงน้ำดื่มปลอดภัย มีราคาหาซื้อได้
12.4 การจัดการสารเคมีและของเสียที่เป็นมิตรต่อสิ่งแวดล้อม
13.1 เสริมภูมิต้านทานและขีดความสามารถในการปรับตัวต่ออันตรายและภัยพิบัติทางธรรมชาติที่เกี่ยวข้องกับการเปลี่ยนแปลงสภาพภูมิอากาศ
13.2 บูรณาการมาตรการด้านการเปลี่ยนแปลงสภาพภูมิอากาศในนโยบาย
14.4 ฟื้นฟูทรัพยากรทางทะเล
14.6 ยับยั้งรูปแบบการอุดหนุนประมงเกินขีดจำกัดและ IUU
15.1 อนุรักษ์ฟื้นฟูระบบนิเวศบนบก น้ำจืด พื้นที่ชุ่มน้ำ
15.2 การจัดการป่าอย่างยั่งยืน

8

Peace

16.2 ยุติการค้ามนุษย์ และความรุนแรงต่อเด็ก
16.5 ลดการทุจริตคอร์รัปชั่น

2

Partnership

17.1 การระดมทรัพยากรของรัฐเพื่อสนับสนุนการพัฒนาที่ยั่งยืน
17.11 เพิ่มส่วนแบ่งการส่งออกของประเทศกำลังพัฒนา
17.14 ยกระดับความสอดคล้องเชิงนโยบายเพื่อการพัฒนาที่ยั่งยืน

3

เป้าประสงค์สำคัญ 30 ลำดับแรก จัดกลุ่มตาม ยุทธศาสตร์ชาติ 20 ปี

1 ความมั่นคง

16.2 ยุติการค้ามนุษย์และความรุนแรงต่อเด็ก
16.5 ลดการทุจริตคอร์รัปชั่น

2 ความสามารถในการแข่งขัน

8.1 ส่งเสริมการเจริญเติบโตทางเศรษฐกิจที่ครอบคลุม และยั่งยืน
17.11 เพิ่มส่วนแบ่งในการส่งออกของประเทศกำลังพัฒนา

3 การเสริมสร้างศักยภาพคน

3.3 ยุติการแพร่กระจายของ HIV โรคติดต่อ
3.4 ลดการตายจากโรคไม่ติดต่อ
3.5 ป้องกันและรักษาการใช้สารเสพติด
3.6 ลดอุบัติเหตุทางถนน
4.1 สำเร็จการศึกษาประถม มัธยม คุณภาพเท่าเทียมและไม่มีค่าใช้จ่าย
4.2 เข้าถึงการพัฒนา ดูแล จัดการศึกษาระดับก่อน ประถมศึกษา

4 ความเสมอภาคและเท่าเทียมกันทางสังคม

1.3 มาตรการคุ้มครองทางสังคม
2.1 เข้าถึงอาหารที่ปลอดภัยเพียงพอ
5.2 ลดความรุนแรงต่อผู้หญิงและเด็ก
6.1 เข้าถึงน้ำดื่มปลอดภัย ราคาหาซื้อได้
10.1 เพิ่มการเติบโตทางรายได้ของกลุ่มคนยากไร้ร้อยละ 40 ล่างสุด

5 การสร้างการเติบโตที่เป็นมิตรต่อสิ่งแวดล้อม

2.4 เกษตรกรรมยั่งยืน
2.5 ความหลากหลายทางพันธุกรรมพืชสัตว์
7.3 ประสิทธิภาพการใช้พลังงาน
8.4 ประสิทธิภาพการใช้ทรัพยากร
9.4 อุตสาหกรรมสีเขียว
12.4 จัดการสารเคมีและของเสีย
11.5 ลดผลกระทบจากภัยพิบัติ
13.1 เสริมความสามารถในการปรับตัวรับภัยพิบัติ
13.2 บูรณาการมาตรการ Climate Change ในนโยบาย
14.4 ฟื้นฟูทรัพยากรทางทะเล
14.6 ยุติการอุดหนุนประมงเกินขีดจำกัด IUU
15.1 อนุรักษ์ฟื้นฟูระบบนิเวศบก น้ำจืด พื้นที่ชุ่มน้ำ
15.2 จัดการป่าอย่างยั่งยืน

6 การพัฒนาระบบการบริหารจัดการภาครัฐ

17.1 การระดมทรัพยากรของรัฐเพื่อสนับสนุนการพัฒนาที่ยั่งยืน
17.14 ยกระดับความสอดคล้องเชิงนโยบายเพื่อการพัฒนาที่ยั่งยืน

การจัดประชุมสร้างเครือข่ายกับภาคเอกชนเพื่อสนับสนุน SDGs

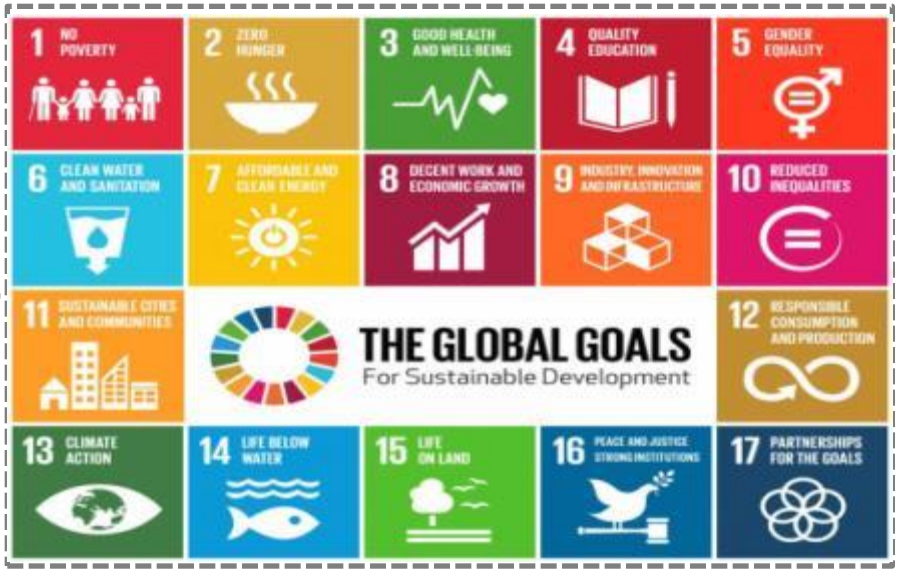

วันที่ 20 ตุลาคม 2559
ณ โรงแรม ปรีนซ์พาเลซ โบ๊เบ๊

- จัดประชุมระดมความคิดเห็นบทบาทภาคเอกชนในการขับเคลื่อน SDG
- ภาคเอกชนร่วมแบ่งปันประสบ-การณ์ อาทิ บางจาก ปิโตรเลียม CPF
- ภาคเอกชนที่อยู่ในตลาดหลักทรัพย์ฯ กว่า 50 บริษัท เข้าร่วมระดมความคิดเห็น

การจัดประชุมสร้างเครือข่ายกับภาคประชาสังคมเพื่อสนับสนุน SDGs

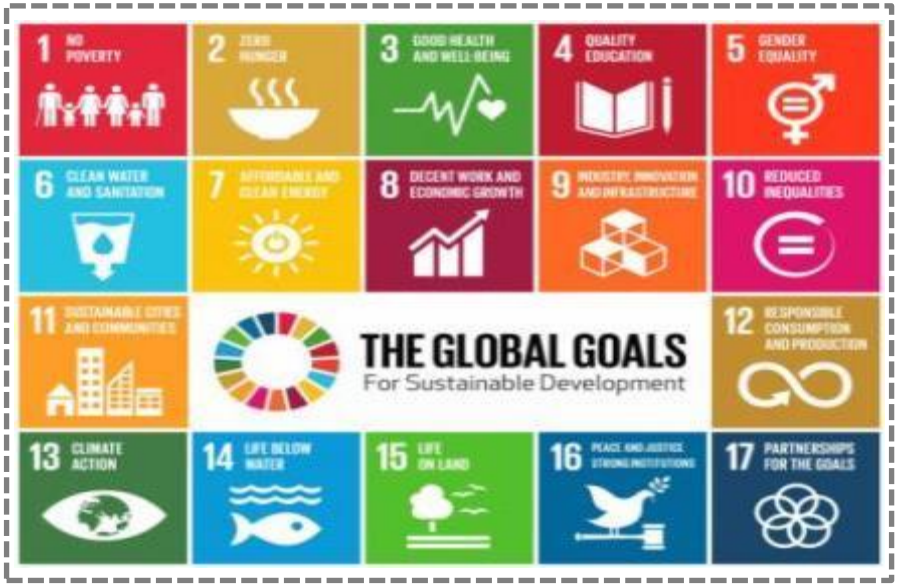

- จัดประชุมระดมความคิดเห็นบทบาทภาคประชาสังคมในการขับเคลื่อน SDG
- ภาคประชาสังคมร่วมแลกเปลี่ยนความคิดเห็น

วันที่ 26 มกราคม 2560
ณ โรงแรม เดอะ เบอร์เคลีย์ ประตูน้ำ

การประชุมชี้แจงแนวทางการจัดทำ Roadmap การขับเคลื่อนเป้าหมายการพัฒนาที่ยั่งยืน สำหรับเป้าประสงค์ 30 ลำดับแรก

วันที่ 27 มกราคม 2560

สศช. จัดประชุมชี้แจงแนวทางการจัดทำRoadmap การขับเคลื่อนเป้าหมายการพัฒนาที่ยั่งยืน สำหรับเป้าประสงค์ 30 ลำดับแรก

- สนับสนุนให้ภาคเอกชน และประชาสังคมมีส่วนร่วมจัดทำอย่างต่อเนื่อง
- ให้หน่วยงานหลักของแต่ละเป้าหมายจัดส่งแผนการดำเนินงานโดยย่อในช่วงเดือน ก.พ. – เม.ย. 2560
- ให้พิจารณากำหนดค่าเป้าหมายของประเทศ กรณีที่ UN ไม่ได้กำหนด

อนุกรรมการชุดที่ 2

อนุกรรมการส่งเสริมความเข้าใจและประเมินผลการพัฒนาที่ยั่งยืน ตามหลักปรัชญาของเศรษฐกิจพอเพียง

การดำเนินงาน

การประชุมอนุกรรมการฯ 3 ครั้ง

วันที่ 21 มกราคม 2559

วันที่ 15 กรกฎาคม 2559

วันที่ 4 เมษายน 2560

กรอบแนวคิดการส่งเสริมความเข้าใจและประเมินผลการพัฒนาที่ยั่งยืนตามหลักปรัชญาของเศรษฐกิจพอเพียง โดยนำเป้าหมายและเป้าประสงค์ของ SDGs เป็นกรอบหลักในการพิ จารณา ค้นหาประเด็นสำคัญ และนำโครงการ/กิจกรรมขับเคลื่อนนำใช้ปรัชญาของเศรษฐกิจพอเพียงในรูปแบบและระดับต่างๆ มาวิเคราะห์หาความสัมพันธ์/ความเชื่อมโยง

การส่งเสริมความเข้าใจและประเมินผลการพัฒนาที่ยั่งยืนตามหลักปรัชญาของเศรษฐกิจพอเพียง ยึดหลักการว่า "เป้าหมายการพัฒนาที่ยั่งยืนเป็นผลลัพธ์ของการขับเคลื่อนการนำใช้ปรัชญาของเศรษฐกิจพอเพียงในประเด็นต่างๆ" และยึดกรอบระยะเวลาที่กำหนดโดยองค์การสหประชาชาติ (ค.ศ. 2015-2030)

การจัดการความรู้การขับเคลื่อนปรัชญาของเศรษฐกิจพอเพียงที่มีผลต่อการบรรลุ SDGs

- การจัดการความรู้การขับเคลื่อนปรัชญาของเศรษฐกิจพอเพียงที่มีผลต่อการบรรลุเป้าหมายการพัฒนาที่ยั่งยืนในภาพรวม
- การขับเคลื่อนปรัชญาของเศรษฐกิจพอเพียงที่มีผลต่อการบรรลุเป้าหมายการพัฒนาที่ยั่งยืนรายเป้าหมาย

ถอดบทเรียนการขับเคลื่อนปรัชญาของเศรษฐกิจพอเพียงที่มีผลต่อการบรรลุเป้าหมายการพัฒนาที่ยั่งยืน ใน 4 ภาคส่วน ได้แก่ ภาคธุรกิจเอกชน องค์กรปกครองส่วนท้องถิ่น การพัฒนาเชิงพื้นที่ (Area-based Development) และด้านเศรษฐกิจชุมชน/เศรษฐกิจฐานราก

อนุกรรมการชุดที่ 3

อนุกรรมการพัฒนาระบบฐานข้อมูลสารสนเทศเพื่อสนับสนุนการพัฒนาที่ยั่งยืน

การดำเนินงาน

การประชุมอนุกรรมการฯ 3 ครั้ง
วันที่ 4 กุมภาพันธ์ 2559
วันที่ 13 กรกฎาคม 2559
วันที่ 23 พฤศจิกายน 2559
วันที่ 19 เมษายน 2560

การวางแนวทางการจัดทำฐานข้อมูลกลางของประเทศ โดย สสช.ได้ติดตามข้อมูลและสถานการณ์การพัฒนาตัวชี้วัด SDGs รวมทั้งพัฒนาฐานข้อมูลและสถิติของประเทศให้ทันสมัย ปัจจุบัน IAEG อยู่ระหว่างการพัฒนาให้มีความสมบูรณ์ โดยมีการแบ่งตามสถานภาพของตัวชี้วัดเป็น 3 ระดับ (Tier)

การเผยแพร่รายละเอียดของเป้าหมายการพัฒนาที่ยั่งยืน สสช. ได้เผยแพร่รายละเอียดของ SDGs ฉบับภาษาอังกฤษ และภาษาไทย บนเว็บไซต์ของ สสช. เพื่อให้หน่วยงานที่เกี่ยวข้องใช้ประโยชน์ต่อไป

การเตรียมความพร้อมของข้อมูลตามตัวชี้วัด SDGs หน่วยงานหลัก/ร่วม และสนับสนุนในแต่ละเป้าหมาย อยู่ระหว่างการจัดทำรายละเอียดการประเมินสถานะด้านข้อมูล/สารสนเทศตัวชี้วัด SDGs และแบบฟอร์มบันทึก Metadata การแลกเปลี่ยนข้อมูล เพื่อส่งให้ สศช.และ สสช. โดยได้ดำเนินการสอบทานข้อมูลไปแล้วจำนวน 12 เป้าหมาย

แนวทางการดำเนินงานในระยะต่อไป

อนุกรรมการชุดที่ 1

#แผนการดำเนินงาน

อนุกรรมการขับเคลื่อนเป้าหมายการพัฒนาที่ยั่งยืน

- การจัดทำ Roadmap การขับเคลื่อนเป้าหมายและเป้าประสงค์การพัฒนาที่ยั่งยืนที่มีลำดับความสำคัญสูง ให้ชัดเจนเป็นที่ยอมรับร่วมกัน 30 เป้าประสงค์
- ขับเคลื่อนเป้าประสงค์
- พิจารณากำหนดค่าเป้าหมายในระดับประเทศ โดยยึดกรอบยุทธศาสตร์ชาติ แผนพัฒนาฯ ฉบับที่ 12 และแผนแม่บทต่างๆ
- ติดตามและรายงานผลการขับเคลื่อน SDG โดยหน่วยงานที่รับผิดชอบดำเนินการและ / หรือจัดเก็บข้อมูลของแต่ละเป้าหมายทุก 6 เดือน
- VNR จัดเตรียมรายงาน VNR ของประเทศไทยและเข้าร่วมประชุม
- จัดประชุมระดมความคิดเห็นในการขับเคลื่อน SDGs ระดับพื้นที่ กับองค์กรปกครองส่วนท้องถิ่นใน 4 ภาค ทั่วประเทศ
- จัดประชุมสร้างเครือข่ายการขับเคลื่อน SDGs กับเยาวชน

อนุกรรมการชุดที่ 2

#แผนการดำเนินงาน

รวบรวมตัวอย่างการขับเคลื่อนนำใช้ปรัชญาของเศรษฐกิจพอเพียงที่มีผลต่อการบรรลุ SDG ทั้งในระดับรายเป้าหมายและเป้าประสงค์

ถอดบทเรียนเชิงประจักษ์การนำใช้ปรัชญาของเศรษฐกิจพอเพียงที่มีผลต่อการบรรลุ SDG รายเป้าหมายและในภาพรวม ทั้งในระดับบุคคล/ครัวเรือน ชุมชน พื้นที่ องค์กร ฯลฯ

อนุกรรมการส่งเสริมความเข้าใจและประเมินผลการพัฒนาที่ยั่งยืน ตามหลักปรัชญาของเศรษฐกิจพอเพียง

จัดเสวนา/ประชุมเชิงปฏิบัติการ การการขับเคลื่อนนำใช้ปรัชญาของเศรษฐกิจพอเพียงที่มีผลต่อการบรรลุ SDG

เผยแพร่/การขับเคลื่อนนำใช้ปรัชญาของเศรษฐกิจพอเพียงสู่ SDG ทั้งในและต่างประเทศ และสรุปความเชื่อมโยงของปรัชญาของเศรษฐกิจพอเพียงที่มีผลต่อการบรรลุ SDG

พัฒนาเครื่องมือและข้อมูลสำหรับการติดตามและประเมินผลการเชื่อมโยงปรัชญาของเศรษฐกิจพอเพียงกับ SDG

ประชุมคณะอนุกรรมการส่งเสริมความเข้าใจและประเมินผลการพัฒนาที่ยั่งยืนตามหลักปรัชญาของเศรษฐกิจพอเพียง

อนุกรรมการชุดที่ 3

#แผนการดำเนินงาน

อนุกรรมการพัฒนาระบบฐานข้อมูลสารสนเทศเพื่อสนับสนุนการพัฒนาที่ยั่งยืน

- สอบทานและทบทวนสถานะความพร้อมของข้อมูลตัวชี้วัดทั้ง 17 เป้าหมาย
- รวบรวมและนำเข้าข้อมูลตัวชี้วัดในฐานข้อมูลกลาง พร้อมติดตามความก้าวหน้า
- นำเสนอและเผยแพร่ข้อมูลตัวชี้วัดการพัฒนาที่ยั่งยืน
- FOLLOW UP ติดตามการพัฒนาตัวชี้วัดของหน่วยงาน

ความเชื่อมโยงระหว่างยุทธศาสตร์ในแผนฯ 12 กับ SDGs 17 เป้าหมาย

	1	2	3	4	5	6	7	8	9	10	11	12	13	14	15	16	17
1 เสริมสร้างและพัฒนาศักยภาพทุนมนุษย์		*	*	*													
2 สร้างความเป็นธรรม ลดความเหลื่อมล้ำในสังคม	*				*					*						*	
3 สร้างความเข้มแข็งทางเศรษฐกิจ และแข่งขันได้อย่างยั่งยืน		*					*	*	*		*						
4 เติบโตที่เป็นมิตรกับสิ่งแวดล้อม เพื่อการพัฒนาที่ยั่งยืน						*						*	*	*	*		
5 สร้างความมั่นคงแห่งชาติเพื่อการพัฒนาประเทศสู่ความมั่นคง และยั่งยืน																*	
6 บริหารจัดการในภาครัฐ ป้องกันการทุจริตประพฤติมิชอบ และธรรมาภิบาลในสังคมไทย																*	*
7 พัฒนาโครงสร้างพื้นฐาน และระบบโลจิสติกส์						*	*		*		*						
8 พัฒนาวิทยาศาสตร์ เทคโนโลยี วิจัย และนวัตกรรม									*								
9 พัฒนาภาค เมือง และพื้นที่เศรษฐกิจ											*						
10 ความร่วมมือระหว่างประเทศ เพื่อการพัฒนา																	*

ความเชื่อมโยงของ SDGs กับนโยบายและยุทธศาสตร์ของประเทศ

ปรัชญาของเศรษฐกิจพอเพียง

วาระปฏิรูปประเทศ

ยุทธศาสตร์ชาติระยะ 20 ปี

SUSTAINABLE DEVELOPMENT GOALS

แผนแม่บท ยุทธศาสตร์เฉพาะ

อาทิ
- แผนแม่บทด้านแรงงานด้านแรงงาน (พ.ศ. 2555-2559)
- แผนยุทธศาสตร์สุขภาพดีวิถีไทย พ.ศ.2554-2563
- แผนยุทธศาสตร์พัฒนาระบบยาแห่งชาติ พ.ศ. 2560-2564
- แผนจัดการคุณภาพสิ่งแวดล้อม พ.ศ. 2555-2559

นโยบายความมั่นคงแห่งชาติ

แผนพัฒนาเศรษฐกิจและสังคมแห่งชาติ ฉบับที่ 12 (พ.ศ.2560-2564)

นโยบายรัฐบาล

แผนบริหารราชการแผ่นดิน

แผนปฏิบัติการกระทรวง/กรม/หน่วยปฏิบัติ

แผนพัฒนากลุ่มจังหวัด/จังหวัด

แผนงบประมาณ

AGENDA

FUNCTION

AREA

SGDs กับการประยุกต์ใช้เป็นเครื่องมือวางแผนพัฒนาจังหวัด/แผนพัฒนาท้องถิ่น

นโยบาย หลักเกณฑ์และวิธีการจัดทำแผนจังหวัดและกลุ่มจังหวัด (พ.ศ.2561-2564)

1 นโยบายการจัดทำแผนพัฒนาจังหวัด/กลุ่มจังหวัด

1 นโยบายระดับชาติ

1.1 นโยบายของรัฐบาล แผนการบริหารราชการแผ่นดิน
1.2 ยุทธศาสตร์ชาติระยะ 20 ปี พ.ศ. 2560-2579
1.3 ทิศทางแผนพัฒนาการเศรษฐกิจและสังคมแห่งชาติ ฉบับที่ 12
1.4 แผนยุทธศาสตร์รายสาขา/เฉพาะด้าน ที่ผ่านความเห็นชอบจากคณะรัฐมนตรีแล้ว

- ท่องเที่ยว
- อุตสาหกรรม
- เกษตร
- บริหารจัดการน้ำ
- ความมั่นคง
- เขตเศรษฐกิจพิเศษ
- โครงสร้างพื้นฐาน
- สิ่งแวดล้อม
- ปรองดองสมานฉันท์
- ผังเมือง ฯลฯ

1.5 ข้อสั่งการนายกรัฐมนตรี
1.6 Thailand 4.0

2 มุ่งเน้นการทำงานแบบประชารัฐ

2.1 การวางยุทธศาสตร์การพัฒนาจังหวัดและกลุ่มจังหวัดให้เหมาะสมกับโอกาสและศักยภาพของจังหวัด/กลุ่มจังหวัด
2.2 ร่วมมือสนับสนุนการขับเคลื่อนแผนฯ
2.3 สำรวจ**ความต้องการของประชาชน**ในท้องถิ่นในจังหวัด ตามประกาศ ก.น.จ. เรื่องวิธีการสำรวจความคิดเห็นของประชาชนในท้องถิ่นในจังหวัด (4 กพ. 52)

1. ก.บ.จ. อาจดำเนินการด้วยวิธีหนึ่งหรือหลายวิธี ดังนี้
(1) มอบส่วนราชการ
(2) มอบฝ่ายเลขานุการ ก.บ.จ.
(3) แต่งตั้งอนุฯ กบจ.
(4) ตามที่ ก.บ.จ.เห็นสมควร

2. ก.บ.จ. อาจตั้ง อนุฯ ระดับอำเภอ **"อ.ก.อ."**
(1) ประสานงานกับองค์กรอื่นให้ได้มาซึ่งความคิดเห็นของประชาชน
(2) ร่วมมือกับ อปท. สำรวจและประมวลผล
(3) ศึกษาข้อมูล และจัดทำข้อเสนอและโครงการส่ง ก.บ.จ.

เน้นถึงความสำคัญของแผนชุมชนระดับตำบลและแผนพัฒนาหมู่บ้าน (ชุมชน)

3 ให้ความสำคัญกับแผนพัฒนากลุ่มจังหวัด

3.1 เพื่อเป็นแผนชี้นำการพัฒนาในภาพรวมของพื้นที่
3.2 โดยมีการบูรณาการการปฏิบัติงานร่วมกันระหว่างจังหวัดต่าง ๆ ในกลุ่มจังหวัดนั้นอย่างต่อเนื่อง
3.3 เพื่อให้เกิดการพัฒนาและการเจริญเติบโตระหว่างจังหวัด และ**เพิ่มขีดความสามารถในการแข่งขัน**อันจะก่อให้เกิดประโยชน์ต่อประชาชนได้อย่างทั่วถึงทุกจังหวัด หรือ**สามารถแก้ไขปัญหาในภาพรวมของกลุ่มจังหวัด**ได้อย่างมีประสิทธิภาพ ทันเวลา และสนองตอบต่อความต้องการในพื้นที่**กลุ่มจังหวัด**อย่างแท้จริง

4 ให้มีการทบทวนแผนพัฒนาฯ

4.1 ให้มีการทบทวนแผนพัฒนาฯ ในประเด็นข้อมูลและการเปลี่ยนแปลงของสถานการณ์สำคัญที่มีผลต่อการพัฒนาจังหวัด กลุ่มจังหวัด เพื่อให้แผนทันสถานการณ์และยืดหยุ่นต่อการเปลี่ยนแปลงมากขึ้น

4.2 กรณีที่จังหวัด/กลุ่มจังหวัดพิจารณาแล้วเห็นว่าสาระสำคัญของแผน 4 ปี **ยังคงสอดคล้องกับสถานการณ์** หรือไม่มีการเปลี่ยนแปลงในพื้นที่ ให้จังหวัดและกลุ่มจังหวัดแจ้งยืนยันเป็นลายลักษณ์อักษร

นโยบาย หลักเกณฑ์และวิธีการจัดทำแผนจังหวัดและกลุ่มจังหวัด (พ.ศ.2561-2564) (ต่อ)

2 หลักเกณฑ์และวิธีการจัดทำแผนพัฒนาจังหวัด/กลุ่มจังหวัด

1 ขอบเขตของแผนพัฒนา

1.1 แผนพัฒนาจังหวัด

มุ่งเน้นการพัฒนาคุณภาพชีวิต สร้างโอกาสและอาชีพซึ่งตอบสนองต่อความต้องการของประชาชนในจังหวัด และแก้ไขปัญหาสำคัญโดยเลือกดำเนินการจากศักยภาพของจังหวัด ซึ่งได้จากผลการวิเคราะห์ข้อมูลแบบองค์รวมที่ครอบคลุมทุกมิติ ทั้งในด้านเศรษฐกิจ สังคม ทรัพยากรธรรมชาติสิ่งแวดล้อมและความมั่นคง ทั้งนี้ควรเห็นผลได้ภายในรอบระยะเวลาของแผนพัฒนาจังหวัด

1.2 แผนพัฒนากลุ่มจังหวัด

มุ่งเน้นการพัฒนาด้าน**เศรษฐกิจ** สังคม และด้านทรัพยากรธรรมชาติและสิ่งแวดล้อม **เพื่อเพิ่มขีดความสามารถในการแข่งขัน**ของกลุ่มจังหวัด และนำไปสู่การกระตุ้นให้เกิดการลงทุนของภาคเอกชนและสร้างรายได้และประโยชน์ร่วมกันภายในกลุ่มจังหวัด

หรือเพื่อ**แก้ไขปัญหาร่วมกัน**ของกลุ่มจังหวัด

2 คุณลักษณะแผนพัฒนาที่ดี

2.1 แนวทางการทำแผนพัฒนา ควรมีความ**สอดคล้องเชื่อมโยง**กัน ตั้งแต่วิสัยทัศน์ เป้าประสงค์รวม ตัวชี้วัด/ค่าเป้าหมายของแต่ละเป้าประสงค์รวม ประเด็นยุทธศาสตร์ เป้าประสงค์เชิงยุทธศาสตร์ ตัวชี้วัด/ค่าเป้าหมาย กลยุทธ์ และแผนงาน/โครงการ มีแนวทางโดยสรุป ดังนี้

1) วิเคราะห์สถานการณ์
2) กำหนดประเด็นยุทธศาสตร์
3) กำหนดตัวชี้วัด/ค่าเป้าหมาย
4) กำหนดแผนงาน/โครงการลักษณะ Project Idea (ยุทธศาสตร์การพัฒนา/ห่วงโซ่คุณค่า/ต่อเนื่องแต่ละปีเพื่อบรรลุเป้าหมาย)

2.2 แผนพัฒนา**จังหวัด** เน้นการบูรณาการของทุกภาคส่วนโดยการขับเคลื่อนผนวกเข้ากับการสนับสนุน

1) **การขับเคลื่อน** จุดเด่นที่เป็นเอกลักษณ์
2) **การวิเคราะห์ปัจจัยสนับสนุน** เข้าใจสภาวการณ์ที่แท้จริงทั้งในอดีตและปัจจุบัน

2.3 แผนพัฒนา**กลุ่มจังหวัด** เป็นการผนึกกำลังของจังหวัดภายในกลุ่มจังหวัด โดย

1) เพิ่มศักยภาพใน**การแข่งขัน**
2) เพิ่มประสิทธิภาพ**การแก้ปัญหาร่วม**

3 การวิเคราะห์ศักยภาพและการพัฒนา

วิเคราะห์ศักยภาพและสภาวการณ์ โดยใช้**เครื่องมือการบริหารจัดการ** มาใช้เป็นแนวทางในการกำหนดทิศทางการพัฒนา และหรือแก้ไขปัญหาสำคัญเร่งด่วนของจังหวัด เช่น

- ตัวชี้วัดการพัฒนาระดับจังหวัด/กลุ่มจังหวัด (สศช.)
- ข้อมูลการวัดระดับการพัฒนาจังหวัดและกลุ่มจังหวัด (Provincial Benchmarking) (มท. ร่วมกับ สสช.)

4 องค์ประกอบของแผนพัฒนา

1. มีองค์ประกอบของแผนพัฒนาฯ **คงเดิม** ประกอบด้วย
   1) ข้อมูลสภาพทั่วไปของจังหวัด/กลุ่มจังหวัด
   2) การวิเคราะห์สภาวการณ์และศักยภาพ
   3) ยุทธศาสตร์
2. **ปรับปรุงรายละเอียดของคำอธิบาย**องค์ประกอบให้ชัดเจน เป็นปัจจุบันยิ่งขึ้น โดยสอดคล้องกับการพิจารณาคะแนนคุณภาพแผนฯ

5 การรับฟังความคิดเห็นเกี่ยวกับแผนพัฒนา

การรับฟังความเห็นเกี่ยวกับร่างแผนพัฒนา**กลุ่มจังหวัด** จะดำเนินการ**พร้อมกัน**กับร่างแผนพัฒนา**จังหวัด** หรือ**แยกกันก็ได้ แต่ขอให้ครบองค์ประกอบตาม ม.19**

แผนพัฒนาจังหวัด + แผนพัฒนากลุ่มจังหวัด — **พร้อมกัน**

แผนพัฒนาจังหวัด — **แยกกัน** — แผนพัฒนากลุ่มจังหวัด

ประชุมปรึกษาหารือร่วมกับ
(1) หน.ส่วนราชการที่มีสถานที่ตั้งหรือมีเขตอำนาจหน้าที่ในจังหวัด
(2) หน.หน่วยงานรัฐวิสาหกิจและหน่วยงานอื่นของรัฐที่มีสถานที่ตั้งหรือมีเขตอำนาจหน้าที่ในจังหวัด
(3) ผู้บริหาร อปท. ทั้งหมด
(4) ผู้แทนภาคประชาสังคม
(5) ผู้แทนภาคธุรกิจเอกชน

เน้นการมีส่วนและความร่วมมือในการทำงานในระดับพื้นที่

ตำแหน่งจุดยืนทางยุทธศาสตร์ (Strategic Positioning) ของกลุ่มจังหวัดภาคกลางและภาคตะวันออก

2. กลุ่มจังหวัดภาคกลางตอนบน 2
(ลพบุรี/ชัยนาท/สิงห์บุรี/อ่างทอง)
- พัฒนาตลาดLogisticและการผลิตอาหารปลอดภัย
- ท่องเที่ยวประวัติศาสตร์
- บริหารจัดการน้ำอย่างบูรณาการ

1. กลุ่มจังหวัดภาคกลางตอนบน 1
(พระนครศรีอยุธยา/นนทบุรีปทุมธานี/สระบุรี)
- อุตสาหกรรมและเกษตรเชิงสร้างสรรค์
- ท่องเที่ยวเชิงสร้างสรรค์
- การจัดการมลภาวะและฟื้นฟูระบบนิเวศ

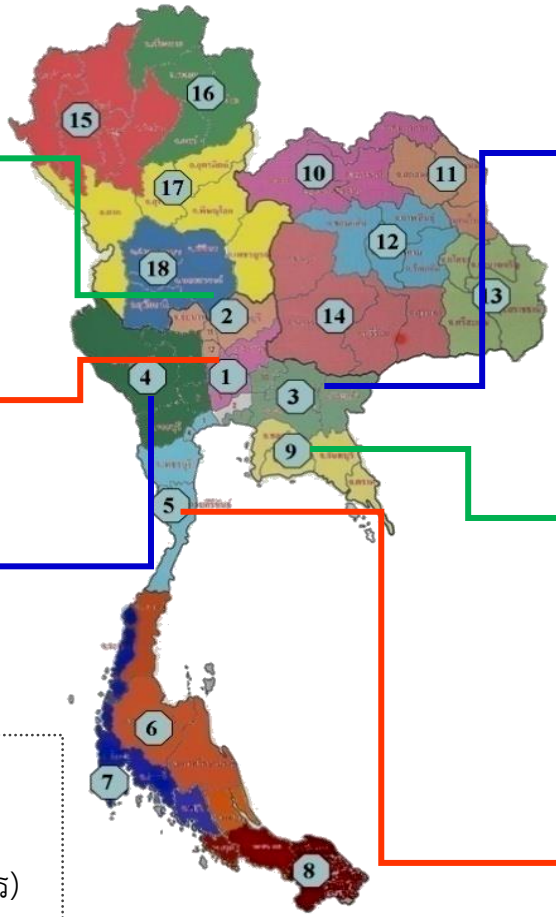

3. กลุ่มจังหวัดภาคกลางตอนกลาง
(ฉะเชิงเทรา/ปราจีนบุรี/นครนายก/สมุทรปราการ/สระแก้ว)
- การค้าการลงทุน การคมนาคมสู่อินโดจีน
- แหล่งผลิตสินค้าเกษตรปลอดภัย
- อุตสาหกรรมเชิงนิเวศ เกษตรแปรรูปและสมุนไพร
- ท่องเที่ยวทางธรรมชาติ สุขภาพและวัฒนธรรม

9. กลุ่มจังหวัดภาคตะวันออก
(ชลบุรี/ระยอง/จันทรบุรี/ตราด)
- อุตสาหกรรมสีเขียว
- เกษตรคุณภาพปลอดภัยเพื่อการส่งออก
- การท่องเที่ยวที่หลากหลาย
- การค้าลการลงทุนในพื้นที่เศรษฐกิจใหม่

4. กลุ่มจังหวัดภาคกลางตอนล่าง 1
(นครปฐม/สุพรรณบุรี/กาญจนบุรี/ราชบุรี)
- สินค้าและบริการด้านสุขภาพ (เมืองอาหาร)
- ท่องเที่ยวอารยธรรมทวารดี
- ประตูเศรษฐกิจสู่เอเชีย (เขตเศรษฐกิจพิเศษ)
- ต้นแบบประเทศไทย 4.0 (เน้นนวัตกรรม)

5. กลุ่มจังหวัดภาคกลางตอนล่าง 2
(เพชรบุรี/ประจวบคีรีขันธ์/สมุทรสาคร/สมุทรปราการ)
- Food & Ecotourism &Application Hub of Sufficiency Economy
- เกษตร (เกษตร/เกษตรแปรรูป)
- ท่องเที่ยว (ธรรมชาติ/ทางทะเล/นิเวศ/อนุรักษ์/สุขภาพ/เกษตร/วัฒนธรรม)
- ประมง (ชายฝั่ง/เพาะเลี้ยง/แปรรูป)

ตำแหน่งจุดยืนทางยุทธศาสตร์ (Strategic Positioning)

ภาคกลางและตะวันออก

จุดยืนทางยุทธศาสตร์ / จังหวัด	เกษตร	อุตสาหกรรม	ท่องเที่ยว	การค้า	สังคม	มั่นคง	สิ่งแวดล้อม	อื่นๆ
1. พระนครศรีอยุธยา	●	●	●				●	
2. นนทบุรี	●		●	●				● เมืองที่อยู่อาศัย
3. ปทุมธานี	●	●	●				●	
4. สระบุรี	●	●						
5. ลพบุรี	●		●				●	● การศึกษา
6. ชัยนาท	●		●		●	●	●	● ลดผลกระทบสาธารณภัย
7. สิงห์บุรี	●		●		●			
8. อ่างทอง	●		●		●	●	●	
9. ฉะเชิงเทรา	●	●	●					
10. นครนายก	●				●			● การศึกษา สาธารณสุข
11. ปราจีนบุรี	●	●	●		●			● แพทย์แผนไทย / สมุนไพร
12. สมุทรปราการ		●	●	●	●			
13. สระแก้ว	●		●	●				
14. นครปฐม	●	●	●	●	●			

ตำแหน่งจุดยืนทางยุทธศาสตร์ (Strategic Positioning)

ภาคกลางและตะวันออก

จุดยืนทางยุทธศาสตร์ / จังหวัด	เกษตร	อุตสาหกรรม	ท่องเที่ยว	การค้า	สังคม	มั่นคง	สิ่งแวดล้อม	อื่นๆ
15. กาญจนบุรี	●	●	●	●	●			
16. ราชบุรี	●		●	●	●	●		
17. สุพรรณบุรี	●	●	●		●			● การศึกษา กีฬา
18. เพชรบุรี	●	●	●					
19. ประจวบคีรีขันธ์	●	●		●				
20. สมุทรสงคราม	●	●	●				●	
21. สมุทรสาคร	●	●	●	●				
22. ชลบุรี	●	●	●					● ท่าเทียบเรือแหลมฉบัง
23. ระยอง	●	●	●					● ท่าเทียบเรือมาบตาพุด สนามบินอู่ตะเภา
24. จันทบุรี	●	●	●	●				
25. ตราด	●	●	●	●				

SDGsเชื่อมโยงการพัฒนาของแผนในทุกระดับตั้งแต่ระดับชาติ–พื้นที่

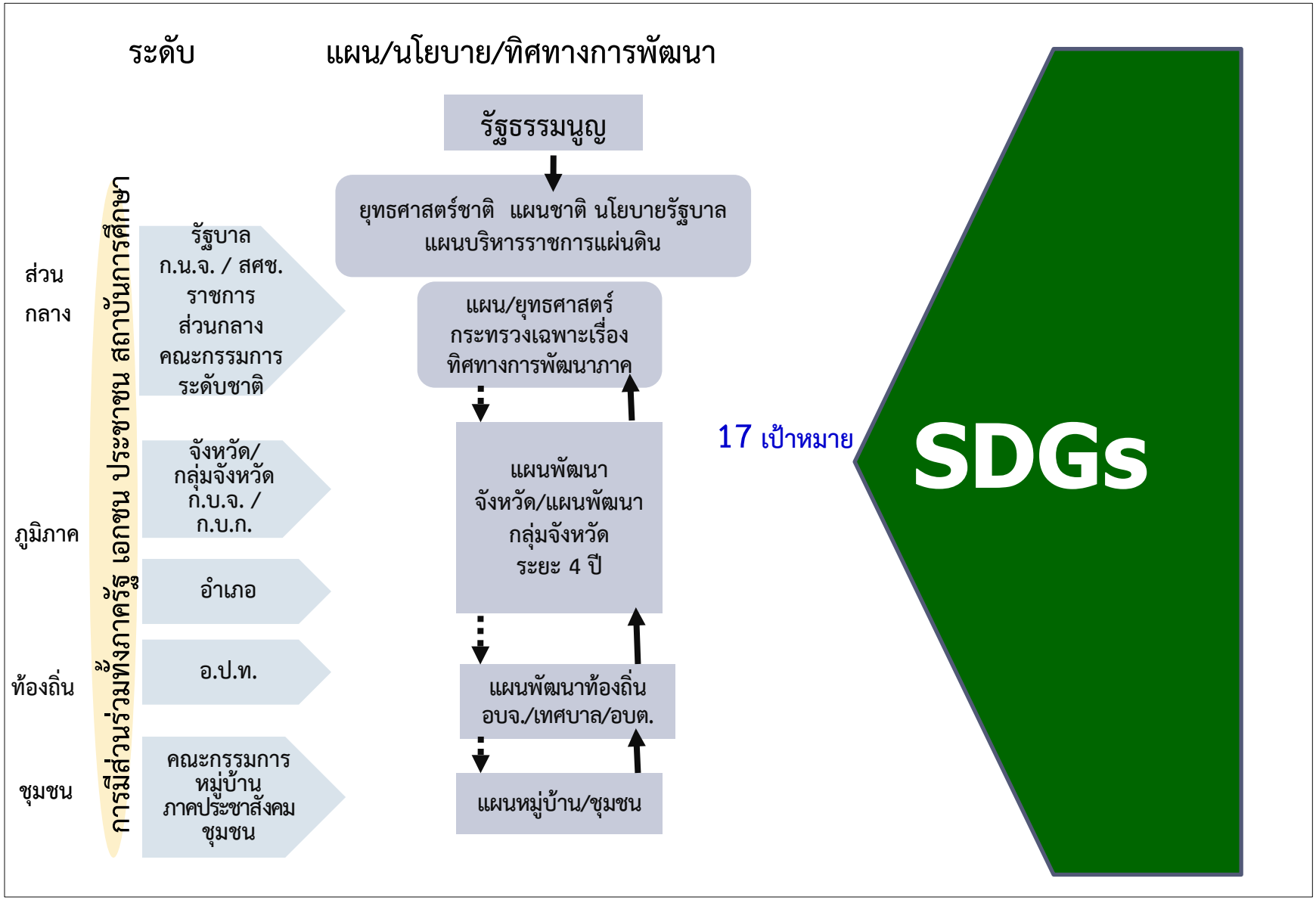

องค์ประกอบของข้อมูลด้านเศรษฐกิจ

เศรษฐกิจ

ภาพรวม
(GRP-GPP สศช./ สาขาย่อย คลัง จว.)

- มูลค่าผลิตภัณฑ์ต่อหัว
- โครงสร้างทางเศรษฐกิจ
- อัตราการขยายตัวทางเศรษฐกิจ
- ขนาดเศรษฐกิจ

เกษตร

- พื้นที่ชลประทาน (กรมชลประทาน)
- พื้นที่ถือครองทางเกษตร (สนง.เศรษฐกิจการเกษตร)
- พืชหลัก (สนง.เศรษฐกิจการเกษตร)
- โครงสร้างการผลิตเกษตร (คลัง จว./ สนง.เศรษฐกิจการเกษตร.)
- มูลค่าผลิตภัณฑ์ภาคเกษตร (สศช.)
- กลุ่ม/เครือข่ายเกษตรกร (พช / อปท)
- การสร้างมูลค่าเพิ่มทางเกษตร : เกษตรปลอดภัย/อินทรีย์/GAP (กระทรวงเกษตรฯ)
- นโยบายสนับสนุนจากส่วนกลาง
- ภัยธรรมชาติ

ท่องเที่ยว
(กรมการท่องเที่ยว/ ททท.)

- รายได้จากการท่องเที่ยว
- จำนวนผู้เยี่ยมเยือน ไทย-ตปท.
- แหล่งท่องเที่ยวในพื้นที่
- โครงสร้างค่าใช้จ่ายนทท.
- กิจกรรมกระตุ้นการท่องเที่ยว
- สถานการณ์ภายใน-นอกที่กระทบการท่องเที่ยว

บริการ

ค้าส่งค้าปลีก

ธุรกิจอสังหาริมทรัพย์

ธุรกิจบริการสุขภาพ

ธุรกิจบริการทางการศึกษา

ธุรกิจบริการโลจิสติกส์

ฯลฯ

การค้าชายแดน
(ศุลกากร ฯลฯ)

- มูลค่าการค้าชายแดนรายด่าน
- การขยายตัวการค้าชายแดนรายด่าน
- สินค้านำเข้า-ส่งออก
- โครงสร้างพื้นฐาน-สิ่งอำนวยความสะดวก
- สถานการณ์การพัฒนาชายแดนของประเทศเพื่อนบ้าน

อุตสาหกรรม

- มูลค่าผลิตภัณฑ์ภาคอุตสาหกรรม (สศช.)
- นิคมอุตสาหกรรม : พื้นที่ ประเภท (กนอ.)
- โรงงาน : จำนวน ประเภท (กรมโรงงาน/อก.จว.)
- การลงทุนอุตสาหกรรม (BOI)
- หัตถอุตสาหกรรม (พณ./พช.)
- นโยบายสนับสนุนจากส่วนกลาง

องค์ประกอบของข้อมูลด้านสังคม

สังคม

ชุมชนและการมีส่วนร่วม
- การมีชมรม กองทุน หรือกลุ่ม อาทิ ชมรมผู้สูงอายุ กองทุนหมู่บ้าน กลุ่มออมทรัพย์

ความยากจน
- สัดส่วนของประชากรที่อยู่ใต้เส้นความยากจน
- จำนวนครัวเรือยที่มีสมาชิกมีรายได้เฉลี่ยไม่น้อยกว่า 30,000 บาท/คน/ปี
- จำนวนครัวเรือนที่มีหนี้สิน
- จำนวนหนี้สินเฉลี่ยต่อครัวเรือน

สถาบันครอบครัว
- จำนวนคนเฉลี่ยต่อครัวเรือน
- อัตราการหย่าร้างต่อพันครัวเรือน
- จำนวนครอบครัวอบอุ่น

ความปลอดภัยในชีวิตและทรัพย์สิน
- จำนวนคดีอาชญากรรม
- จำนวนการจับกุมคดียาเสพติด
- จำนวนครัวเรือนที่ไม่ผ่านเกณฑ์ความปลอดภัยในชีวิตและทรัพย์สิน

ประชากร
- จำนวนประชากรรวม (ชาย+หญิง+กลุ่มชาติพันธุ์)
- โครงสร้างประชากร (วัยเด็ก+วัยแรงงาน+ผู้สูงอายุ)
- จำนวนครัวเรือน
- อัตราการเกิด-ตาย (ต่อพันคน)
- อัตราการเพิ่มประชากร
- ความหนาแน่นประชากร
- สัดส่วนประชากรในเขตเมือง

สาธารณสุข
- จำนวนสถานบริการสาธารณสุข (ภาครัฐ+ภาคเอกชน)
- บุคลากรทางการแพทย์ (แพทย์ ทันตแพทย์ เภสัชกร พยาบาลวิชาชีพ)
- สัดส่วนบุคลากรทางการแพทย์ต่อประชากร
- อัตราการตายของทารก (ต่อการเกิดมีชีพพันคน)
- อัตราการเจ็บป่วยด้วยโรคที่สำคัญ 5 ลำดับ
- อัตราการเจ็บป่วยจากสารเคมีกำจัดศัตรูพืช
- อัตราการฆ่าตัวตายต่อประชากรแสนคน

ประชากร
- จำนวนปีการศึกษาเฉลี่ยของประชากร
- จำนวนสถานศึกษาในระบบโรงเรียน (ประถม+มัธยม+อุดมศึกษา)
- จำนวนสถานศึกษานอกระบบโรงเรียน
- จำนวนครูอาจารย์และบุคลากรทางการศึกษา (ในระบบ+นอกระบบ)
- จำนวนนักเรียนและนักศึกษา (ในระบบ+นอกระบบ)
- อัตราส่วนครู/อาจารย์ต่อนักเรียน (ในระบบ+นอกระบบ)
- ค่าเฉลี่ยคะแนน O-Net ม.3 ในวิชาสำคัญ (ภาษาไทย สังคมศึกษา ภาษาอังกฤษ คณิตศาสตร์ และวิทยาศาสตร์)

แรงงาน
- จำนวนประชากรวัยแรงงาน
- กำลังแรงงาน
- สัดส่วนแรงงานในแต่ละภาคการผลิต (เกษตร+อุตสาหกรรม+บริการ)
- ระดับการศึกษาของแรงงาน
- อัตราการว่างงาน
- จำนวนแรงงานที่อยู่ในระบบประกันสังคม
- จำนวนแรงงานต่างด้าว
- ผลิตภาพแรงงาน

องค์ประกอบของข้อมูลด้านทรัพยากรธรรมชาติและสิ่งแวดล้อม

ทรัพยากรธรรมชาติและสิ่งแวดล้อม

มลพิษ
- จำนวนครัวเรือนที่ประสบมลพิษทางอากาศ
- จำนวนครัวเรือนที่ประสบมลพิษทางน้ำ (คุณภาพแหล่งน้ำขนาดใหญ่ของจังหวัด)
- ปริมาณฝุ่นละอองขนาดเล็กกว่า 10 ไมครอน (PM 10)

ภัยแล้ง
- จำนวนครั้งของภัยแล้ง
- พื้นที่ที่ประสบภัยแล้ง

แหล่งน้ำ
- จำนวนแหล่งน้ำแยกตามประเภท (อ่าง ฝาย ทำนบ สระ หนอ บึง คลอง บ่อบาดาล และบ่อน้ำตื้น
- ความสามารถในการกักเก็บเฉลี่ยทั้งปีเทียบกับปริมาณน้ำท่าในแต่ละปี
- จำนวนแหล่งน้ำที่ได้รับการพัฒนาในแต่ละปี
- ปริมาณน้ำฝนเป็นมิลลิเมตรในพื้นที่รายปี (ย้อนหลัง 3 ปี)

ขยะมูลฝอย (ตันต่อวัน)
- ปริมาณขยะมูลฝอย
- สัดส่วนของขยะมูลฝอยที่นำมาใช้ประโยชน์
- สัดส่วนของขยะมูลฝอยที่สามารถกำจัดได้
- สัดส่วนของสถานที่กำจัดมูลฝอยที่ถูกหลักสุขาภิบาลเทียบกับมูลฝอยที่จัดเก็บ
- สัดส่วนของสถานที่กำจัดมูลฝอยไม่ถูกหลักสุขาภิบาล

อุทกภัย
- จำนวนครั้งของอุทกภัย
- ลักษณะพื้นที่ที่ประสบอุทกภัย (ที่ลุ่มแอ่งกระทะ ที่ลุ่มริมลำน้ำ ที่ราบติดเชิงเขา ที่เนิน)
- ลักษณะของภัย (น้ำท่วมขัง น้ำล้นตลิ่ง น้ำป่าไหลหลาก ดิน/โคลนถล่ม)
- จำนวนประชากรที่ได้รับความเสียหาย
- จำนวนบ้านเรือนที่ได้รับความเสียหาย
- วงเงินที่ภาครัฐให้การช่วยเหลืออุทกภัยในแต่ละปี

สัดส่วนพื้นที่ป่า
- พื้นที่ป่าต่อพื้นที่ทั้งหมดของจังหวัด/กลุ่มจังหวัด
- อัตราการเพิ่มขึ้น/ลดลงของพื้นที่ป่า
- จำนวนป่าชุมชน
- พื้นที่ป่าชุมชน
- จำนวนโครงการและพื้นที่ป่าที่ได้รับการอนุรักษ์

คุณภาพดิน
- ประเภทของดินส่วนใหญ่
- พื้นที่ลาดชันสูง
- การขยายตัวของการใช้ที่ดินที่มีศักยภาพการเกษตรต่ำ (การใช้ที่ดินผิดประเภท)
- แนวโน้มของการชะล้างพังทลายของหน้าดินในแต่ละปี

ขับเคลื่อนท้องถิ่นสู่ไทยแลนด์ 4.0

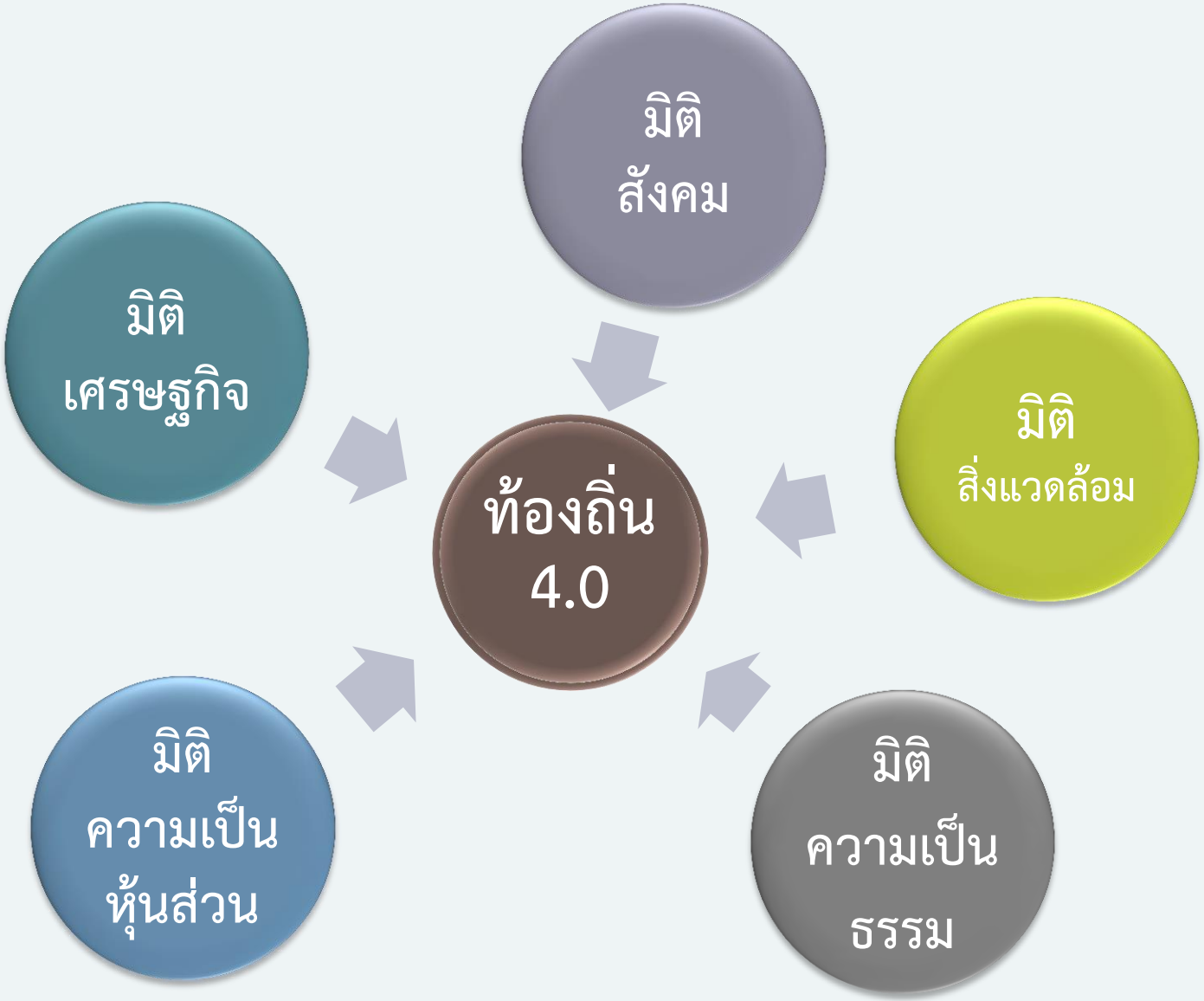

ขับเคลื่อนท้องถิ่นสู่ประเทศไทย 4.0

มิติเศรษฐกิจ

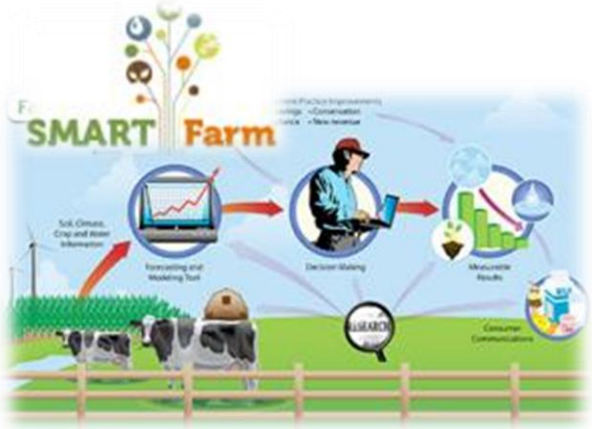

ส่งเสริมกลุ่ม SMEs และผู้ประกอบการใหม่ (Start up) ให้สร้างหรือใช้นวัตกรรมการสร้างมูลค่าสินค้าและบริการ

พัฒนาเกษตรสมัยใหม่และผู้ประกอบการเกษตรอัจฉริยะ (Smart Farms)

รวมกลุ่ม (Cluster) ทุกประเภท รวมทั้งพัฒนาสินค้า OTOP เพื่อสร้างขีดความสามารถในการผลิต

ขับเคลื่อนท้องถิ่นสู่ประเทศไทย 4.0

มิติสังคม

สร้างสังคมที่มีความสมานฉันท์ ความพอเพียง เกิดความเท่าเทียม ความเหลื่อมล้ำอยู่ในระดับต่ำ

สนับสนุนการคิดนวัตกรรมและเพิ่มพูนองค์ความรู้

บูรณาการด้านการศึกษาทั้งศาสตร์ ศิลป์ ภูมิปัญญาชาวบ้านและเทคโนโลยี เข้าด้วยกันอย่างกลมกลืน

ประชาชนได้รับการส่งเสริม ป้องกัน ควบคุมโรค รักษาพยาบาล และฟื้นฟู สุขภาพอย่างเท่าเทียม

ระบบบริการ ที่มีคุณภาพ ประสิทธิภาพ ครอบคลุม ทั่วถึง

ขับเคลื่อนท้องถิ่นสู่ประเทศไทย 4.0

มิติสิ่งแวดล้อม

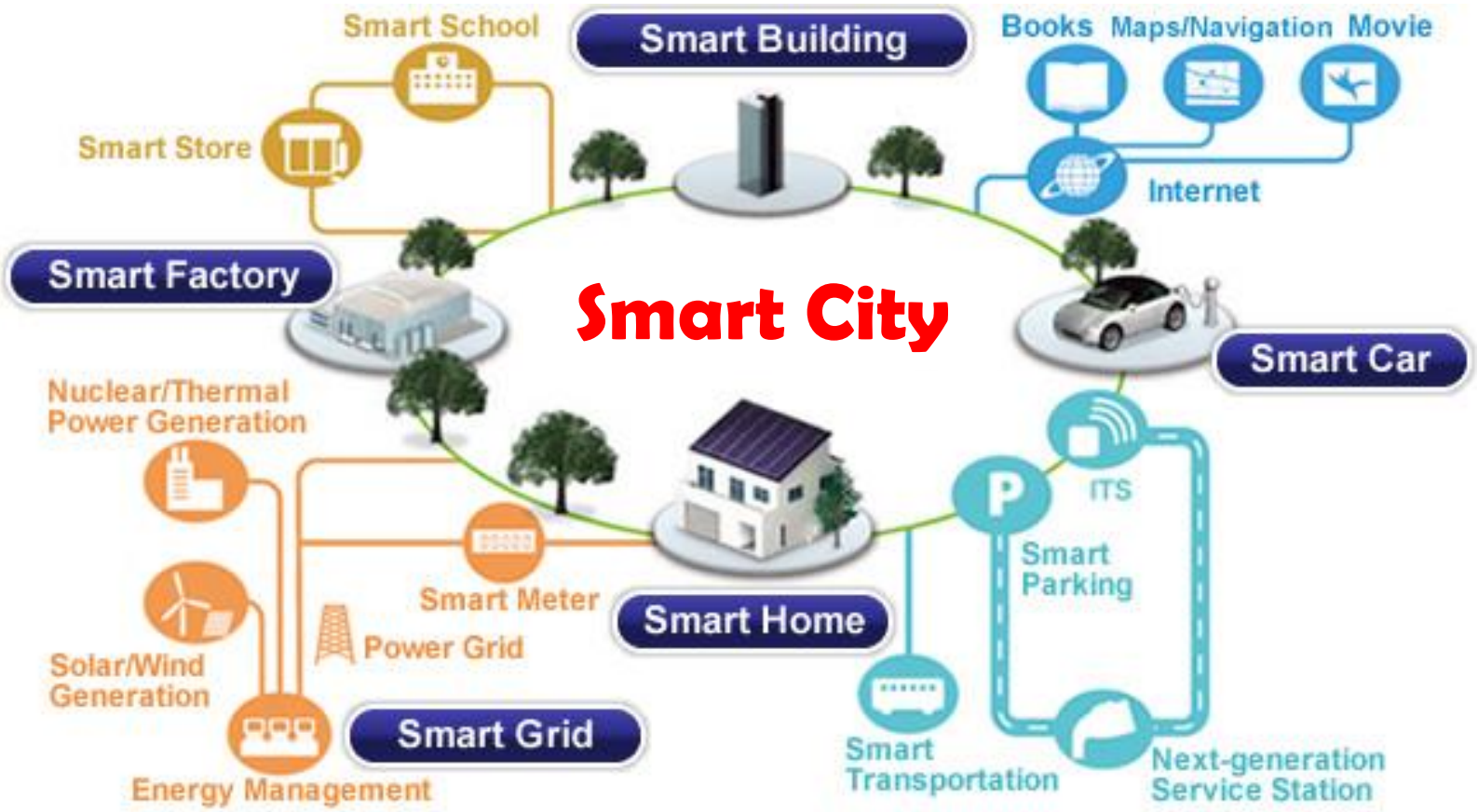

- ✓ ลดการใช้พลังงานและปล่อยของเสีย
- ✓ ลดการปล่อยก๊าซเรือนกระจก

มิติความเป็นธรรม

สร้างความโปร่งใสในการดำเนินงานของท้องถิ่น

การบังคับใช้กฎหมาย กฎระเบียบต่างๆ อย่างเป็นธรรม

ขับเคลื่อนท้องถิ่นสู่ประเทศไทย 4.0

มิติความเป็นหุ้นส่วน

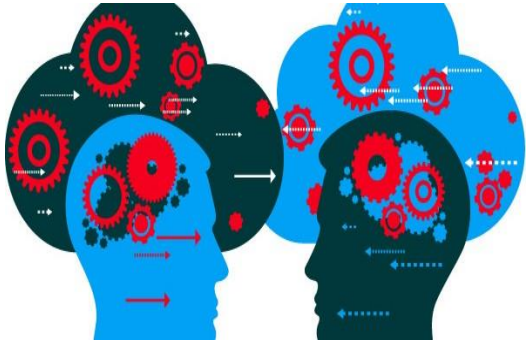

สนับสนุนการมีส่วนร่วมของทุกภาคส่วนในการดำเนินงานและสร้างกลไกการมีส่วนร่วมแบบประชาธิปไตยในการบริหารท้องถิ่น

ยกระดับเครือข่าย/ผู้นำให้มีองค์ความรู้ที่เกี่ยวข้องกับการพัฒนาที่ยั่งยืนในระดับท้องถิ่น

แลกเปลี่ยนและถ่ายทอดองค์ความรู้ต่างๆ อาทิ วิทยาศาสตร์ เทคโนโลยี นวัตกรรม ระหว่างท้องถิ่นหรือประเทศเพื่อนบ้าน นำไปสู่การขยายผลหรือต่อยอดความคิด

สรุปความสำเร็จต้องอาศัยกลไกการมีส่วนร่วมของทุกภาคส่วน

ตัวอย่าง

www.nesdb.go.th