

สรุปบัญชีเศรษฐกิจเงินทุนของประเทศไทยปี 2541

สำนักงานคณะกรรมการพัฒนาการเศรษฐกิจและสังคมแห่งชาติ ได้จัดทำบัญชีเศรษฐกิจเงินทุนของประเทศไทยปี 2541 และปรับข้อมูลปี 2537-2540 เพื่อประโยชน์ในการวิเคราะห์การหมุนเวียนเงินทุนในระบบเศรษฐกิจไทย โดยแสดงการออมและการลงทุนที่เชื่อมโยงกับบัญชีรายได้ประชาชาติ แหล่งที่มาและการใช้ไปของเงินทุนของแต่ละสถาบันเศรษฐกิจ โดยผ่านเครื่องมือทางการเงินประเภทต่างๆ จากข้อมูลอนุกรมของบัญชีเศรษฐกิจเงินทุนที่ประมวลได้ดังกล่าว ประกอบกับข้อมูลที่สนับสนุนอื่นๆ สามารถสรุปผลการจัดทำเป็น 3 ส่วน คือ ส่วนที่หนึ่ง ภาพรวมเศรษฐกิจไทย ส่วนที่สอง ภาวะการออมและการลงทุน และส่วนที่สาม ภาวะเศรษฐกิจเงินทุนของประเทศไทยปี 2541

1. ภาพรวมเศรษฐกิจไทยปี 2541

เศรษฐกิจไทยในปี 2541 หดตัวอย่างรุนแรงเป็นประวัติการณ์ ในอัตราร้อยละ 10.8 ภาวะการผลิตลดลงเกือบทุกสาขา การใช้จ่ายของภาคเอกชนลดลงอย่างต่อเนื่อง การลงทุนของภาคเอกชนลดลงมาก เนื่องจากปัญหาสภาพคล่อง รวมทั้งมีกำลังการผลิตส่วนเกินอยู่มาก และการลงทุนภาครัฐชะลอลงเนื่องจากรายได้ภาษีลดลง มีเพียงการใช้จ่ายของรัฐบาลที่ขยายตัวร้อยละ 3.6 เนื่องจากไม่สามารถปรับลดรายจ่ายประจำได้มาก และมีค่าใช้จ่ายในโครงการบรรเทาผลกระทบทางสังคม ด้านเสถียรภาพทางเศรษฐกิจ อัตราเงินเพื่อเพิ่มขึ้นจากร้อยละ 5.6 เป็นร้อยละ 8.1 เป็นผลจากราคาสินค้าเกษตรที่ปรับตัวสูงขึ้น และราคาสินค้านำเข้าที่สูงขึ้นจากค่าเงินบาทโดยเฉลี่ยที่อ่อนลง ดุลบัญชีเดินสะพัดเกินดุลถึงร้อยละ 12.8 ของผลิตภัณฑ์มวลรวมในประเทศ เนื่องจากการส่งออกขยายตัวอย่างต่อเนื่อง ในขณะที่การนำเข้าลดลงมาก แต่การไหลออกของเงินทุนเพื่อชำระหนี้ต่างประเทศเป็นจำนวนมากทำให้ดุลการชำระเงินเกินดุลเพียง 57,623 ล้านบาท สำหรับฐานะการคลังของรัฐบาลขาดดุลเงินสดต่อเนื่องจากปีก่อนหน้า เนื่องจากภาวะเศรษฐกิจถดถอยทำให้รายได้จากภาษีลดลงมากกว่าการลดลงของรายจ่าย

ภาวะการเงินที่ค่อนข้างผันผวน สภาพคล่องตึงตัวมากในช่วงครึ่งแรกของปี ปัญหาการขาดความเชื่อมั่นของนักลงทุนทำให้มีเงินทุนไหลออกเป็นจำนวนมาก อย่างไรก็ตาม สภาพคล่องในระบบการเงินปรับตัวดีขึ้นตั้งแต่ปลายไตรมาสที่ 2 เนื่องจากดุลบัญชีเดินสะพัดเกินดุลอย่างต่อเนื่อง แรงกดดันด้านค่าเงิน และอัตราเงินเพื่อที่ลดลงเอื้ออำนวยต่อการใช้นโยบายการเงินการคลังที่ผ่อนคลาย และอีกส่วนหนึ่งเป็นผลจากมาตรการแก้ไขปัญหาของสถาบันการเงิน 14 สิงหาคม 2541 อัตราดอกเบี้ยระยะสั้นในตลาดเงินอยู่ในระดับสูงในช่วงไตรมาสแรกของปี และปรับลดลงเป็นลำดับในแต่ละไตรมาสตามภาวะสภาพคล่อง ส่วนอัตราดอกเบี้ยเงินฝากและเงินให้กู้ยืมของธนาคารพาณิชย์ปรับสูงขึ้นหลายครั้งในช่วงครึ่งแรกของปี และปรับลดลงในช่วงครึ่งหลังของปี อย่างไรก็ตามสภาพคล่องในภาคการผลิตยังคงตึงตัว สินเชื่อโดยรวมที่ภาคธุรกิจได้รับมีมูลค่าลดลงมาก

หลักทรัพย์ออกใหม่ในตลาดทุนมีมูลค่าเพิ่มขึ้นมาก ทั้งพันธบัตรภาครัฐ หุ้นและหุ้นกู้ภาคเอกชน ใน ส่วนของตลาดรอง มูลค่าการซื้อขายในตลาดหลักทรัพย์ฯ โดยเฉลี่ยยังคงลดลง การเคลื่อนไหวของราคา ค่อนข้างผันผวน คือเพิ่มขึ้นอย่างรวดเร็วในเดือนแรกของปีแล้วลดลงอย่างต่อเนื่องตลอด 3 ไตรมาส ก่อน ปรับตัวขึ้นในไตรมาสสุดท้าย ทำให้ดัชนีราคาปิด ณ สิ้นปีต่ำกว่าปีก่อนหน้าเล็กน้อย และมูลค่าหลักทรัพย์ตาม ราคาตลาดรวมคิดเป็นสัดส่วนเพียงประมาณ 1 ใน 3 ของมูลค่าตลาดรวมสูงสุดซึ่งเกิดขึ้นในปี 2538 สำหรับ การซื้อขายหลักทรัพย์ในศูนย์ซื้อขายตราสารหนี้ไทยมีมูลค่าน้อยมากในช่วงครึ่งแรกของปี แล้วเริ่มเพิ่มขึ้นอย่าง เห็นได้ชัดในช่วงครึ่งหลังของปีตามแนวโน้มขาลงของอัตราดอกเบี้ย และมีตราสารหนี้ใหม่เข้ามาซื้อขายมากขึ้น

2. ภาวะการออมและการลงทุน

ระบบเศรษฐกิจไทยในปี 2541 มีการออมสูงกว่าการลงทุนหรือมีดุลบัญชีเดินสะพัด เกินดุลร้อยละ 12.8 ของผลิตภัณฑ์มวลรวมในประเทศ เทียบกับการขาดดุลเงินออมร้อยละ 0.4 ในปี 2540 ทั้งนี้เนื่องจากการลงทุนเบื้องต้นลดลงร้อยละ 40.5 ในขณะที่การออมเบื้องต้นลดลงร้อยละ 6.7 ภาคครัวเรือน มีเงินออมเกินดุลเพิ่มขึ้นจากร้อยละ 6.0 เมื่อเทียบกับผลิตภัณฑ์มวลรวมในประเทศในปีที่แล้วเป็นร้อยละ 9.9 ในปีนี้ ภาคธุรกิจเอกชนที่เคยขาดดุลเงินออมสูงสุดกลับมีเงินออมเกินดุลร้อยละ 8.6 ส่วนภาครัฐวิสาหกิจยังคง ขาดดุลเงินออมต่อเนื่องแต่มีแนวโน้มลดลงโดยปีนี้ขาดดุลร้อยละ 1.8 ในขณะที่ภาครัฐบาลขาดดุลร้อยละ 1.3 และภาคสถาบันการเงินขาดดุลร้อยละ 2.6 ของผลิตภัณฑ์มวลรวมในประเทศในปีนั้นเช่นกัน

3. ภาวะเศรษฐกิจเงินทุนของไทยปี 2541

การเคลื่อนย้ายเงินทุนระหว่างภาคเศรษฐกิจมีมูลค่ารวม 1,095,607 ล้านบาท ลดลงจากปีก่อนหน้า ร้อยละ 1.0 เนื่องจากการชะลอตัวของกิจกรรมทางเศรษฐกิจ สถาบันการเงินไม่สามารถจัดสรรเงินทุนให้กับ ภาคการผลิตได้อย่างมีประสิทธิภาพ และภาคเอกชนชำระคืนหนี้ต่างประเทศอย่างต่อเนื่อง ภาคครัวเรือนยังคง มีการลงทุนในสินทรัพย์ทางการเงินสูงสุด การลดการลงทุนในสินทรัพย์ถาวรส่งผลให้ภาคธุรกิจและภาค รัฐวิสาหกิจลงทุนในสินทรัพย์ทางการเงินเพิ่มขึ้น และลดการก่อหนี้ลง ในขณะที่หนี้สินของภาคสถาบันการเงิน เพิ่มขึ้นตามการขยายตัวของเงินฝาก และหนี้สินของกองทุนเพื่อการฟื้นฟูและพัฒนาระบบสถาบันการเงิน นอกจากนี้รัฐบาลได้ออกพันธบัตรกู้เงินเพื่อชดเชยความเสียหายให้กับกองทุนเพื่อการฟื้นฟูฯ เป็นจำนวนมาก

3.1 การลงทุนในสินทรัพย์ทางการเงินของภาคครัวเรือนขยายตัว ตามการ เกินดุลเงินออมที่เพิ่มขึ้น ส่วนใหญ่ ยังอยู่ในรูปของเงินฝากกับสถาบันการเงิน ต่าง ๆ การลงทุนในพันธบัตรรัฐบาลและสลากออมสินเพิ่มขึ้นมาก นอกจากนี้เงินสะสมในรูปของประกันชีวิตและกองทุนขยายตัวอย่างต่อเนื่อง ในขณะที่เดียวกันความไม่มั่นใจใน

รายได้และความสามารถชำระหนี้ในอนาคต ความเข้มงวดในการปล่อยสินเชื่อ และอัตราดอกเบี้ยเงินกู้ยืมในระดับสูง ทำให้ภาคครัวเรือนมีการชำระคืนหนี้สุทธิ

3.2 การก่อหนี้สินรวมของภาคธุรกิจลดลงมาก มีการเปลี่ยนแปลงรูปแบบการกู้ยืมในประเทศ โดยได้ถอนตัวเงินเป็นจำนวนมากในขณะที่เงินกู้ยืมขยายตัวเพิ่มขึ้น ส่วนสินเชื่อประเภทอื่น ๆ ในประเทศชะลอลงมาก เงินทุนจากต่างประเทศเพิ่มขึ้นเล็กน้อย เทียบกับการชำระคืนหนี้ต่างประเทศสุทธิในปีก่อนหน้า

3.3 ภาครัฐบาลขาดดุลเงินออมและลงทุนในสินทรัพย์ทางการเงินเป็นจำนวนมาก ส่วนใหญ่เป็นการให้ความช่วยเหลือแก่กองทุนเพื่อการฟื้นฟู ฯ และเพิ่มทุนให้กับสถาบันการเงินของรัฐ จึงต้องระดมเงินทุนด้วยการถอนเงินฝากธนาคาร กู้ยืมโดยออกพันธบัตรในประเทศสุทธิถึง 395,173 ล้านบาท และกู้ยืมจากต่างประเทศอีกส่วนหนึ่ง

3.4 การขาดดุลเงินออมของภาครัฐวิสาหกิจลดลง ส่งผลให้การก่อหนี้สินชะลอลงตาม โดยเฉพาะการกู้ยืมภายในประเทศ แต่การกู้ยืมจากต่างประเทศเริ่มเพิ่มขึ้น เทียบกับการชำระคืนหนี้สุทธิในปีก่อนหน้า นอกจากนี้การลงทุนในสินทรัพย์ทางการเงินขยายตัวขึ้นด้วย

3.5 ภาคสถาบันการเงินไม่สามารถทำหน้าที่ได้อย่างมีประสิทธิภาพ การระดมทุนและการลงทุนในสินทรัพย์ทางการเงินชะลอลงมาก เงินทุนส่วนใหญ่เป็นเงินช่วยเหลือจากธนาคารแห่งประเทศไทย ในการเพิ่มทุนให้กับสถาบันการเงินที่มีปัญหา และให้กู้ยืมโดยออกตั๋วสัญญาใช้เงิน ในขณะที่ธนาคารแห่งประเทศไทย ได้รับเงินช่วยเหลือจากรัฐบาลในการชดเชยความเสียหายของกองทุนเพื่อการฟื้นฟู ฯ ส่วนหนึ่ง ส่วนเงินรับฝากขยายตัวในอัตราที่ชะลอลง และมีการชำระคืนเงินกู้ต่างประเทศซึ่งเคยเป็นแหล่งเงินทุนสำคัญเป็นจำนวนมาก

นอกจากการลงทุนในสินทรัพย์ทางการเงินโดยรวมจะลดลงแล้ว ส่วนใหญ่ยังเป็นการลงทุนในหลักทรัพย์ประเภทต่างๆ โดยเฉพาะหลักทรัพย์ภาครัฐ และหุ้นทุนในสถาบันการเงินด้วยตนเอง รวมทั้งการลงทุนในสินทรัพย์ต่างประเทศขยายตัวขึ้น ในขณะที่การให้สินเชื่อซึ่งเป็นกิจกรรมหลักของสถาบันการเงินชะลอตัวลงมากทั้งเงินให้กู้ระยะสั้นและระยะยาว นอกจากนี้สินเชื่อรับซื้อตัวเงินมียอดคงค้างลดลงมาก

3.6 เงินทุนเคลื่อนย้ายสุทธิขาดดุลเพิ่มขึ้นจากปีก่อนหน้า เนื่องจากสถาบันการเงินและภาคธุรกิจชำระคืนหนี้เงินกู้ยืมต่างประเทศเป็นจำนวนมาก และภาคธนาคารลงทุนในสินทรัพย์ต่างประเทศอื่นๆ เพิ่มขึ้น ส่วนภาครัฐทั้งรัฐบาล รัฐวิสาหกิจ และธนาคารแห่งประเทศไทย ยังคงกู้ยืมจากต่างประเทศสุทธิ นอกจากนี้เงินลงทุนในหลักทรัพย์จากต่างประเทศชะลอลงมาก อย่างไรก็ตาม เงินลงทุนโดยตรงจากต่างประเทศมีมูลค่าเพิ่มขึ้นมาก ส่วนใหญ่เป็นการลงทุนในกิจการธนาคารพาณิชย์ ภาคอุตสาหกรรม และการค้า

เครื่องชี้ภาวะเศรษฐกิจเงินลงทุนของไทย

	2537	2538	2539	2540	2541
1. อัตราการขยายตัวเศรษฐกิจ (%)	8.9	9.3	5.9	-1.4	-10.8
2. ผลิตภัณฑ์มวลรวมในประเทศ (ล้านบาท)	3,634,496.0	4,192,697.0	4,622,832.0	4,740,249.0	4,628,431.0
3. อัตราเงินเฟ้อ (%)	5.0	5.8	5.9	5.6	8.1
4. อัตราการขยายตัวของการลงทุน (ราคาปี 2531)					
- ภาคเอกชน (%)	8.8	10.5	2.6	-31.2	-53.2
- ภาครัฐบาล (%)	22.4	12.6	22.0	10.1	-29.4
5. ช่องว่างการออมและการลงทุนต่อผลิตภัณฑ์มวลรวมในประเทศ (%)	-5.6	-8.0	-8.0	-0.4	12.8
- ภาคครัวเรือน	3.6	3.9	2.8	7.6	9.9
- ภาคธุรกิจเอกชน1/	-14.4	-17.2	-13.6	-11.2	8.6
- ภาครัฐบาล	3.8	3.8	2.9	-0.7	-1.3
- ภาครัฐวิสาหกิจ	-2.3	-2.4	-2.9	-2.8	-1.8
- ภาคสถาบันการเงิน1/	3.8	3.9	2.8	6.7	-2.6
6. ดุลบัญชีเดินสะพัด (ล้านบาท)	-201,986.0	-336,090.0	-371,228.0	-38,315.0	595,035.0
7. สัดส่วนดุลบัญชีเดินสะพัดต่อผลิตภัณฑ์มวลรวมในประเทศ (%)	-5.6	-8.0	-8.0	-0.8	12.9
8. เงินทุนเคลื่อนย้ายสุทธิ (ล้านบาท)	305,851.0	545,121.0	493,530.0	-161,971.0	-413,435.0

9.	ฐานะเงินทุนสำรองระหว่างประเทศ (ล้านดอลลาร์ สรอ.)	30,279.0	37,026.7	38,724.5	26,967.7	29,535.9
10.	พุดานเงินกู้ (ล้านดอลลาร์ สรอ.)	3,200.0	3,200.0	3,700.0	4,100.0	7,200.0
11.	การเปลี่ยนแปลงของหนี้สินต่างประเทศภาครัฐ (ล้านบาท)	-351.0	24,312.0	22,409.0	19,106.0	67,544.0
	- รัฐบาล	1,540.0	8,474.0	11,555.0	66,258.0	26,568.0
	- รัฐวิสาหกิจ	-1,891.0	15,838.0	10,854.0	-47,152.0	40,976.0
12.	เงินไถ่ถอน (ล้านบาท)	0.0	0.0	0.0	0.0	0.0
	- รัฐบาล					
	- รัฐวิสาหกิจ					
12.	การคลัง					
	- ดุลเงินสด (พันล้านบาท) ปีงบประมาณ	65.8	112.5	104.3	-31.1	-115.0
13.	การเงิน					
13.1	สินเชือหลักของธนาคารพาณิชย์2/ (% เปลี่ยนแปลง)	38.16	12.91	-26.93	68.38	-111.94
13.2	เงินฝากธนาคารพาณิชย์2/ (% เปลี่ยนแปลง)	-7.17	40.71	-11.51	89.34	-62.63
13.3	อัตราดอกเบี้ย (ณ สินปี)					
	- ใ้กู้ยืมแก่ลูกค้าชั้นดี (MLR)	11.75	13.75	13.00-13.25	15.25	11.50-12.00
	- เงินฝากประจำ (1 ปี)	8.25-10.25	10.25-11.00	8.50-9.25	10.00-13.00	6.00
14	อัตราแลกเปลี่ยน บาท : ดอลลาร์ สรอ.	25.15	24.92	25.34	31.37	41.37
15	หลักทรัพย์ออกใหม่ในประเทศ (หน่วย : ล้านบาท)					

	- หลักทรัพย์ภาครัฐ	57,122	84,655	196,154	239,286	501,678
	- หลักทรัพย์ภาคเอกชน	272,197	226,001	213,971	163,431	426,962
16	โครงสร้างการระดมทุนของภาคการผลิต (%)					
	- สถาบันการเงิน	82.94	73.33	55.90	54.81	57.74
	- ต่างประเทศ	-4.72	11.25	21.08	-6.48	13.39
	- ตลาดทุนและอื่นๆ	21.78	15.42	23.02	51.67	28.87

หมายเหตุ :

1/ รวมค่าตลาดเคลื่อนทางสถิติ

2/ คำนวณจากมูลค่าสินเชื่อและเงินฝากที่เพิ่มขึ้นในแต่ละปี

ที่มา :

สำนักงานคณะกรรมการพัฒนาการเศรษฐกิจและสังคมแห่งชาติ, ธนาคารแห่งประเทศไทย, กระทรวง

รูปภาพที่ 1
การเกินดุล(ขาดดุล) ต่อ GDP รายภาคเศรษฐกิจ

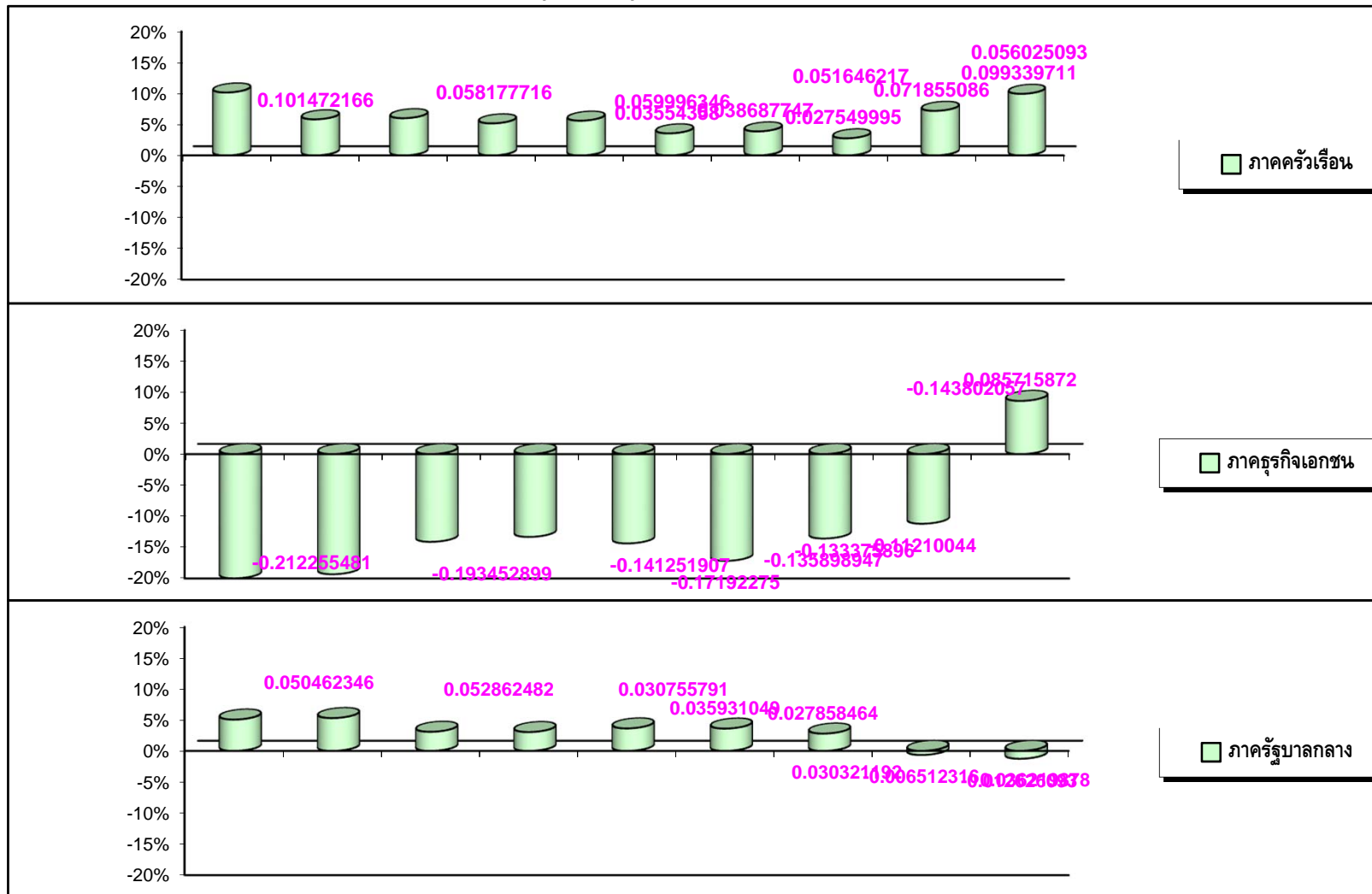

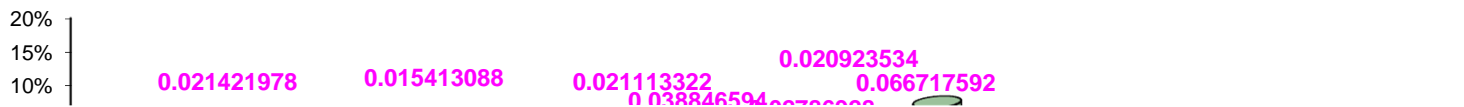
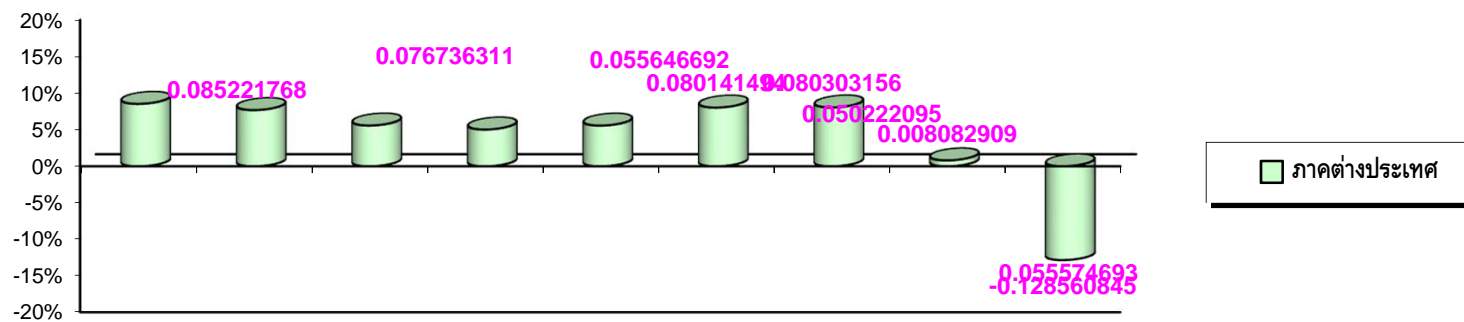
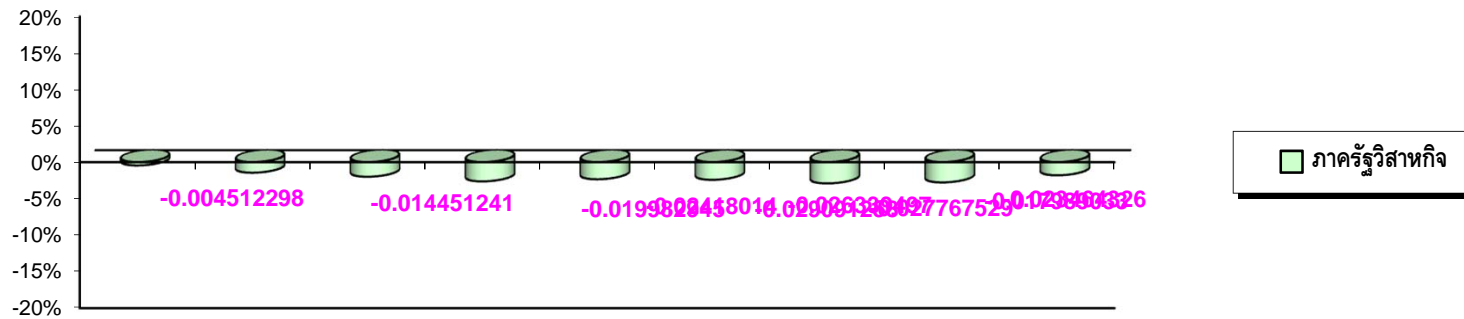
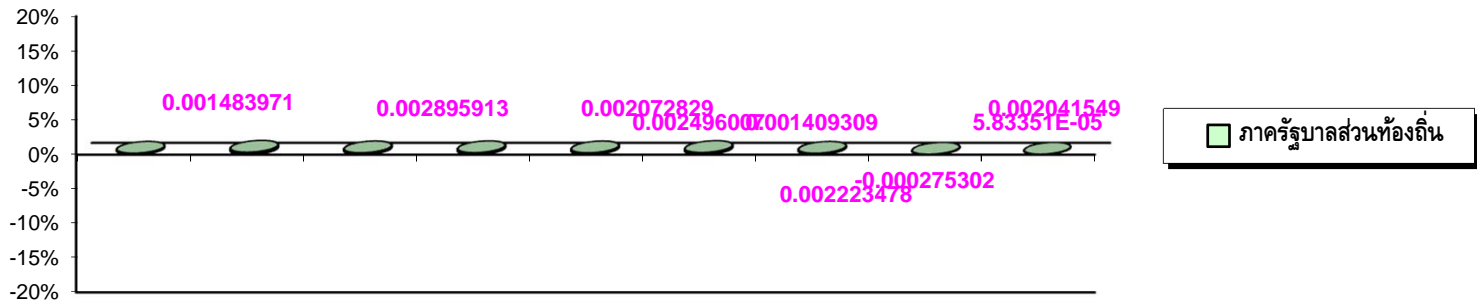

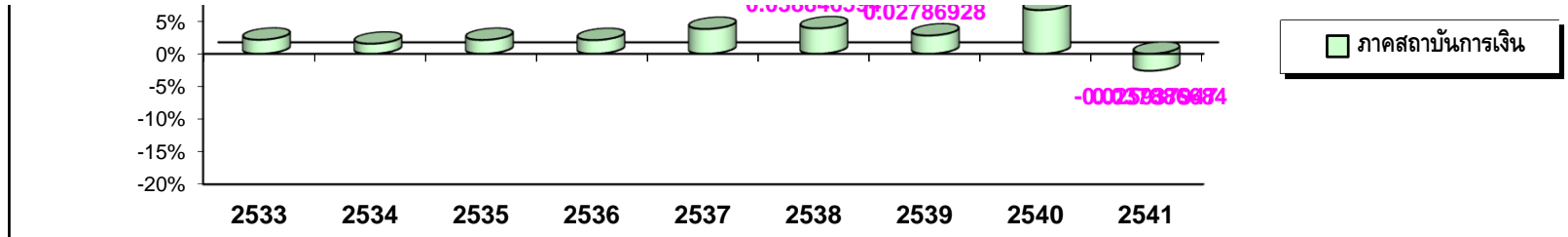

หมายเหตุ % แสดงร้อยละสัดส่วนเกินดุล (ขาดดุล) ในบัญชีที่ไม่ใช้การเงินของแต่ละภาคเศรษฐกิจ

รูปภาพที่ 2
การเกินดุล(ขาดดุล) ต่อ GDP รายภาคสถาบันการเงิน

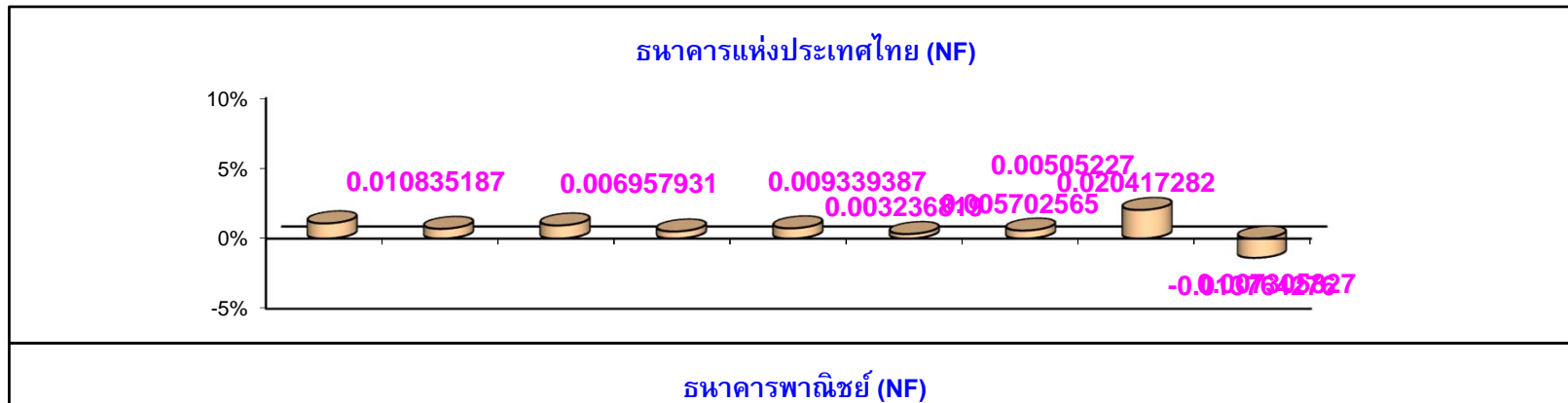

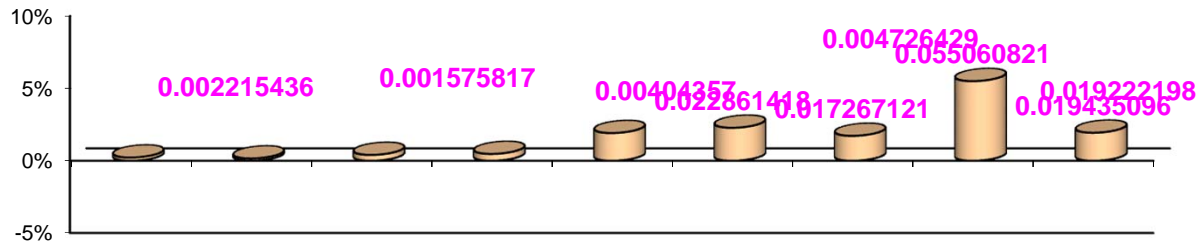

ธนาคารออมสิน (NF)

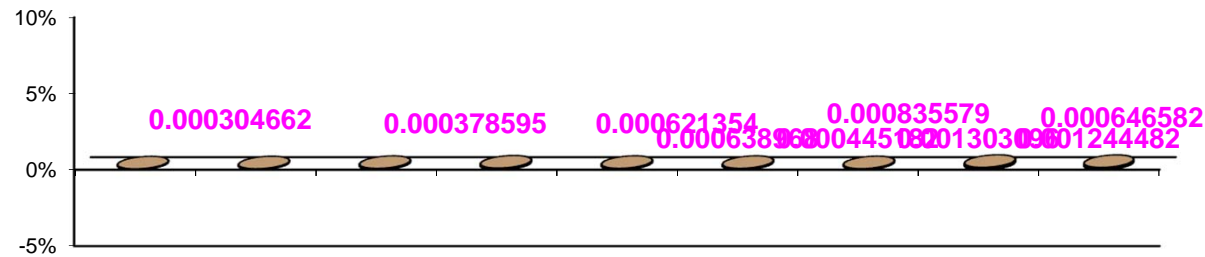

บริษัทเงินทุนหลักทรัพย์ (NF)

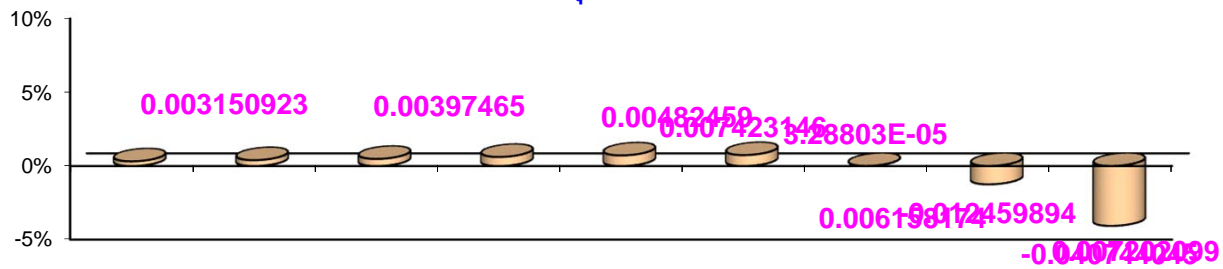

บริษัทประกันและกองทุน (NF)





หมายเหตุ % แสดงร้อยละสัดส่วนเงินดูล (ขาดดุล) ในบัญชีที่ไม่ใช่การเงินของแต่ละภาคเศรษฐกิจ

ส่วนที่ 1 ภาพรวมเศรษฐกิจไทยปี 2541

ส่วนที่ 1 ภาพรวมเศรษฐกิจไทยปี 2541

ภาวะเศรษฐกิจ

เศรษฐกิจไทยในปี 2541 หดตัวอย่างรุนแรง มูลค่าผลิตภัณฑ์มวลรวมในประเทศ ณ ราคาคงที่ (GDP at constant price) ลดลงถึงร้อยละ 10.8 ภาวะการผลิตลดลงเกือบทุกสาขา โดยเฉพาะสาขาก่อสร้างปรับตัวลงอย่างต่อเนื่องเนื่องจากปี 2540 ในอัตราร้อยละ 39.0 สาขาการธนาคาร ประกันภัย และธุรกิจอสังหาริมทรัพย์ลดลงร้อยละ 30.3 และสาขาอุตสาหกรรมซึ่งมีส่วนเพิ่มมูลค่าเพิ่มต่อผลิตภัณฑ์มวลรวมในประเทศสูงสุดปรับตัวลดลงร้อยละ 11.4 การใช้จ่ายของภาคเอกชนลดลงอย่างต่อเนื่องแต่การใช้จ่ายของรัฐบาลเพิ่มขึ้นร้อยละ 3.6 เป็นเพราะรายจ่ายประจำส่วนใหญ่ไม่สามารถปรับลดได้มากนักและมีการใช้จ่ายในโครงการบรรเทาผลกระทบทางสังคม (Social safety net) ส่วนการลงทุนทั้งด้านการก่อสร้างและเครื่องมือเครื่องจักรลดลงมาก เนื่องจากภาคเอกชนขาดสภาพคล่องและเงินทุนรวมทั้งกำลังการผลิตส่วนเกินที่มีอยู่มาก และอุปสงค์ในประเทศที่อ่อนตัวทำให้ไม่มีความต้องการลงทุนใหม่ นอกจากนี้รายได้จากภาษีที่ลดลงเป็นปัจจัยหนึ่งที่ทำให้รัฐบาลต้องชะลอโครงการลงทุน

ด้านเสถียรภาพทางเศรษฐกิจ ดัชนีราคาผู้บริโภคทั้งประเทศในปี 2541 เพิ่มขึ้นร้อยละ 8.1 สูงขึ้นจากปี 2540 ที่ดัชนีราคาเพิ่มขึ้นร้อยละ 5.6 เป็นผลจากราคาสินค้าเกษตรที่ปรับตัวสูงขึ้น และค่าเงินบาทโดยเฉลี่ยที่อ่อนลงส่งผลต่อราคาสินค้านำเข้า ซึ่งรวมถึงราคาน้ำมันที่ทำให้ต้นทุนการผลิตเพิ่มขึ้น อย่างไรก็ตามการอ่อนตัวของค่าเงินช่วยให้การส่งออกขยายตัวอย่างต่อเนื่อง ในขณะที่การนำเข้าลดลงมาก จึงมีดุลการค้าเกินดุล และเมื่อรวมกับการเกินดุลบริการและเงินโอน ดุลบัญชีเดินสะพัดเกินดุลถึง 595,035 ล้านบาท คิดเป็นร้อยละ 12.8 ของผลิตภัณฑ์มวลรวมในประเทศ แต่การไหลออกของเงินทุนเป็นจำนวนมาก ซึ่งส่วนใหญ่เป็นการชำระคืนหนี้ต่างประเทศของภาคสถาบันการเงินโดยเฉพาะธนาคารพาณิชย์ ทำให้ดุลการชำระเงินเกินดุลเพียง 57,623 ล้านบาท

ฐานะการคลังของรัฐบาลในปีงบประมาณ 2541 ตามรายงานของกรมบัญชีกลาง ขาดดุลงบประมาณ 107,892 ล้านบาท เนื่องจากภาวะเศรษฐกิจถดถอย ทำให้รายได้จากภาษีลดลงมากกว่าการลดลงของรายจ่าย โดยเฉพาะหลังจากรัฐบาลสามารถเจรจายกเลิกกองทุนการเงินระหว่างประเทศ ในการปรับเปลี่ยนเป้าหมายเป็นการผ่อนคลายเป็นการคลังเพื่อกระตุ้นเศรษฐกิจโดยยอมให้ใช้จ่ายขาดดุลได้ในปี 2541 ทำให้มีการเร่งเบิกจ่ายเงินในช่วงปลายปี

งบประมาณ และเมื่อรวมกับการขาดดุลนอกงบประมาณแล้ว ทำให้รัฐบาลขาดดุลเงินสดทั้งสิ้น 114,976 ล้านบาท

ภาวะการเงิน

ระบบการเงินในปี 2541 ค่อนข้างผันผวน สภาพคล่องตึงตัวมากในช่วงครึ่งแรกของปี เป็นผลต่อเนื่องจากวิกฤตเศรษฐกิจและการเงินในประเทศและในภูมิภาคที่เกิดขึ้นในปีก่อนหน้า ทำให้นักลงทุนและเจ้าหน้าที่ต่างประเทศขาดความเชื่อมั่นต่อภาวะเศรษฐกิจและความมั่นคงของระบบสถาบันการเงิน จึงถอนเงินลงทุน เรียกคืนเงินกู้ หรือไม่ต่อสัญญาสำหรับเงินกู้ระยะสั้น ส่งผลให้มีเงินทุนไหลออกสุทธิเป็นจำนวนมาก สภาพคล่องในระบบการเงินเริ่มปรับตัวดีขึ้นเป็นลำดับตั้งแต่ปลายไตรมาสที่ 2 เกิดจากปัจจัยต่างๆ ได้แก่

- การส่งออกที่ขยายตัวสูง ในขณะที่การนำเข้าลดลง ทำให้ดุลบัญชีเดินสะพัดเกินดุลอย่างต่อเนื่อง เพิ่มสภาพคล่องในระบบการเงิน และค่าเงินบาทมีเสถียรภาพมากขึ้น ในขณะที่เดียวกันเงินทุนไหลออกสุทธิมีมูลค่าลดลงในช่วงครึ่งหลังของปี
- แรงกดดันด้านค่าเงินที่ลดลงมาก และอัตราเงินเฟ้อที่ชะลอลงในช่วงครึ่งหลังของปี เอื้ออำนวยให้สามารถใช้นโยบายการเงินการคลังที่ผ่อนคลาย
- มาตรการแก้ไขปัญหาสถาบันการเงิน 14 สิงหาคม 2541 และนโยบายประกันเงินฝากของทางการ ทำให้ประชาชนมีความเชื่อมั่นในสถาบันการเงินมากขึ้น และมีการกระจายเงินฝากไปยังธนาคารพาณิชย์ขนาดเล็กและบริษัทเงินทุนอย่างทั่วถึงมากขึ้น

ความผันผวนของสภาพคล่องในตลาดการเงิน ส่งผลให้อัตราดอกเบี้ยในประเทศเปลี่ยนแปลงอย่างมาก อัตราดอกเบี้ยระยะสั้นในตลาดเงิน ซึ่งได้แก่อัตราดอกเบี้ยในตลาดซื้อคืนพันธบัตร (R/P rate) และอัตราดอกเบี้ยเงินกู้ยืมระหว่างธนาคาร (Interbank rate) อยู่ในระดับสูงในช่วงไตรมาสแรกของปีตามภาวะสภาพคล่องที่ตึงตัว และปรับลดลงเป็นลำดับในแต่ละไตรมาสตามภาวะสภาพคล่องที่ดีขึ้น การผ่อนคลายนโยบายการเงินการคลังของทางการ และการออกพันธบัตรกู้เงินเพื่อปรับโครงสร้างหนี้ของกองทุนเพื่อการฟื้นฟูและพัฒนาสถาบันการเงินจากหนี้ระยะสั้นเป็นหนี้ระยะยาว ทำให้กองทุนเพื่อการฟื้นฟูฯ ไม่มีความจำเป็นต้องกู้เงินผ่านตลาดซื้อคืนพันธบัตร ส่วนอัตราดอกเบี้ยเงินฝากและเงินให้กู้ยืมของธนาคารพาณิชย์ปรับขึ้นหลายครั้งในช่วงครึ่งแรกของปี เนื่องจากสถาบันการเงินแข่งขันกันระดมเงินฝากเพื่อรักษาสภาพ

คล่อง อย่างไรก็ตาม หลังจากมีมาตรการแก้ไขปัญหาสถาบันการเงินที่ทำให้เงินฝากขยายตัวขึ้น และสภาพคล่องของระบบการเงินเพิ่มขึ้น ส่งผลให้อัตราดอกเบี้ยปรับลดลงในช่วงครึ่งหลังของปี

แม้ว่าสภาพคล่องในระบบการเงินจะปรับตัวดีขึ้นเป็นลำดับ แต่เงินทุนที่ไหลไปสู่ภาคการผลิตยังคงตึงตัวสินเชื่อโดยรวมที่ภาคธุรกิจได้รับในปี 2541 ลดลงมากจากปีที่แล้ว ทั้งนี้มีสาเหตุจาก

- การหยุดดำเนินงานและควบรวมกิจการของธนาคารพาณิชย์และบริษัทเงินทุนหลายแห่ง ทำให้ไม่สามารถขยายการให้สินเชื่อ ส่งผลให้ธุรกิจที่เคยพึ่งพาเงินทุนจากสถาบันการเงินเหล่านี้ขาดสภาพคล่องในการดำเนินงาน
- รายได้ของภาคธุรกิจลดลงตามภาวะเศรษฐกิจในประเทศ ในขณะที่ภาระในการชำระหนี้ต่างประเทศสูงขึ้นมากอันเนื่องมาจากการอ่อนค่าของเงินบาท และอัตราดอกเบี้ยเงินกู้ยืมในประเทศที่อยู่ในระดับสูง ทำให้ธุรกิจประสบภาวะขาดทุน ไม่สามารถชำระหนี้คืนแก่สถาบันการเงินได้ ประกอบกับเกณฑ์การรับรู้รายได้และจัดชั้นคุณภาพหนี้ที่เข้มงวดมากขึ้น ทำให้หนี้ที่ไม่ก่อให้เกิดรายได้ (NPLs) ของสถาบันการเงินเพิ่มขึ้นรวดเร็ว และต้องระมัดระวังในการปล่อยสินเชื่อมากขึ้น
- จากการเพิ่มขึ้นอย่างรวดเร็วของหนี้ด้อยคุณภาพ ทำให้สถาบันการเงินต้องกันสำรองเผื่อหนี้สูญเป็นจำนวนมากก่อให้เกิดผลขาดทุนจากการดำเนินงาน กระทบต่อเงินกองทุนและประสบปัญหาความไม่เพียงพอของเงินกองทุนต่อสินทรัพย์เสี่ยง แต่ภาวะตลาดหลักทรัพย์และฐานะการเงินของกิจการไม่เอื้ออำนวยต่อการเพิ่มทุนเป็นจำนวนมาก จึงทำให้ไม่สามารถขยายสินเชื่อ และยังมี การเรียกหนี้เก่าคืนอย่างต่อเนื่อง
- วิฤตสถาบันการเงินที่เกิดขึ้นทำให้ความเชื่อมั่นของนักลงทุนต่างประเทศที่มีต่อสถาบันการเงินไทยลดลง ธนาคารพาณิชย์จำเป็นต้องเรียกคืนเงินกู้ยืมจากลูกค้าที่กู้ยืมจากกิจการวิเทศธุรกิจ เพื่อชำระคืนเงินกู้จากต่างประเทศอีกทอดหนึ่ง

อัตราดอกเบี้ยเงินฝากและเงินให้กู้ยืมของธนาคารพาณิชย์ ณ เดือน ธันวาคม ปี 2537-2541

	2537	2538	2539	2540	2541
1. อัตราดอกเบี้ยเงินฝาก					
- ออมทรัพย์	5.00	5.00	5.00	5.00	4.50
- ประจำ 3 เดือน	8.75-10.00	10.50-12.50	8.75-9.75	10.00-11.50	6.00
2. อัตราดอกเบี้ยเงินให้กู้ยืม					
- ลูกค้าชั้นดีระยะสั้น (MOR)	11.75	14.00-14.25	13.25-13.50	15.75-16.00	12.00-12.75
- ลูกค้าชั้นดีระยะยาว (MLR)	11.75	13.75	13.00-13.25	15.25	11.50-12.00
- ลูกค้ารายย่อยชั้นดี (MRR)	12.00-12.25	14.00-14.50	13.00-13.50	15.50-16.00	12.00-13.25

ที่มา : ธนาคารแห่งประเทศไทย (เป็นอัตราดอกเบี้ยของ 5 ธนาคารใหญ่)

ภาวะตลาดทุน

ในปี 2541 มีการระดมทุนในตลาดแรก (Primary market) เพิ่มขึ้นเป็นจำนวนมาก ภาครัฐออกพันธบัตรรวม 501,678 ล้านบาท เพิ่มขึ้นจากปีก่อนหน้าร้อยละ 109.7 เป็นผลจากการออกพระราชกำหนดให้อำนาจกระทรวงการคลังกู้เงินและจัดการเงินกู้ เพื่อช่วยเหลือกองทุนเพื่อการฟื้นฟูและพัฒนาระบบสถาบันการเงิน พ.ศ. 2541 ทำให้มีการออกพันธบัตรรัฐบาลในวงเงิน 500,000 ล้านบาท โดยมีการทยอยออกพันธบัตรอายุต่าง ๆ กัน ในปี 2541 มูลค่ารวม 400,000 ล้านบาท รัฐวิสาหกิจออกพันธบัตรใหม่มูลค่า 46,678 ล้านบาท โดยทั้งหมดเป็นพันธบัตรที่รัฐบาลค้ำประกันเงินต้นและดอกเบี้ย ส่วนพันธบัตรกองทุนเพื่อการฟื้นฟูมีมูลค่าออกใหม่รวม 55,000 ล้านบาท ลดลงจากปี 2540 ร้อยละ 70.9

การออกหลักทรัพย์ใหม่ของภาคเอกชนเพิ่มขึ้นเช่นกัน มีการเสนอขายตราสารทุนมูลค่า 329,981 ล้านบาท เพิ่มขึ้นร้อยละ 421.3 และออกหุ้นกู้ในประเทศมูลค่า 32,404 ล้านบาท ทั้งนี้การระดมทุนส่วนใหญ่เป็นการเสนอขายแบบเฉพาะเจาะจง (Private placement) และส่วนใหญ่เป็นการระดมทุนของภาคสถาบันการเงิน เนื่องจากมีความจำเป็นต้องเพิ่มเงินกองทุนต่อสินทรัพย์เสี่ยงให้ได้ตามเกณฑ์มาตรฐาน ภาคธุรกิจอื่นๆ ระดมทุนใหม่เพียงเล็กน้อย เนื่องจากสภาพเศรษฐกิจไม่เอื้ออำนวยต่อการขยายการลงทุน และฐานะของกิจการมีปัญหาทำให้ไม่สามารถระดมทุนจากตลาดทุนได้

สำหรับตลาดรอง (Secondary market) ภาวะการซื้อขายหลักทรัพย์ในตลาดหลักทรัพย์แห่งประเทศไทยในปี 2541 ส่วนใหญ่ซบเซาต่อเนื่องจากปีก่อนหน้า มีมูลค่าการซื้อขายเฉลี่ยต่อวันทำการเท่ากับ 3,505 ล้านบาท ลดลงจากมูลค่าเฉลี่ยในปี 2540 ร้อยละ 6.9 การเคลื่อนไหวของราคาซื้อขายค่อนข้างผันผวน โดย

ปรับตัวเพิ่มขึ้นอย่างรวดเร็วในเดือนแรกของปี แล้วลดลงอย่างต่อเนื่องตลอด 3 ไตรมาสแรก โดยเป็นผลสืบเนื่องจากปัจจัยต่าง ๆ ได้แก่ ผลกระทบจากวิกฤตการเงินในภูมิภาคที่ยังคงมีอยู่ การขาดสภาพคล่องในระบบเศรษฐกิจและอัตราดอกเบี้ยอยู่ในระดับสูง ความไม่ชัดเจนและล่าช้าในการแก้ปัญหาสถาบันการเงิน และบริษัทจดทะเบียนมีผลการดำเนินงานขาดทุนอย่างมาก ดัชนีราคาเริ่มปรับตัวขึ้นในช่วงไตรมาสสุดท้ายของปี เนื่องจากสภาพคล่องปรับตัวดีขึ้น อัตราดอกเบี้ยมีแนวโน้มลดลงอย่างต่อเนื่อง ค่าเงินบาทเริ่มมีเสถียรภาพ และความเชื่อมั่นของนักลงทุนต่างประเทศต่อการฟื้นตัวของระบบเศรษฐกิจไทยมีมากขึ้น ทำให้ดัชนีราคาตลาดหลักทรัพย์ ณ สิ้นปี 2541 ปิดที่ระดับ 355.81 จุด ลดลงร้อยละ 4.5 เมื่อเทียบกับดัชนีราคา ณ สิ้นปี 2540 มีบริษัทจดทะเบียน 418 บริษัท ลดลง 13 บริษัท มีมูลค่าหลักทรัพย์ตามราคาตลาดรวม 1,268,199 ล้านบาท ซึ่งคิดเป็นสัดส่วนเพียงประมาณ 1 ใน 3 ของมูลค่าตลาดรวมซึ่งสูงสุดในปี 2538

การซื้อขายหลักทรัพย์ในศูนย์ซื้อขายตราสารหนี้ไทยในช่วงครึ่งแรกของปีมีมูลค่าต่ำมาก เนื่องจากภาวะการเงินตึงตัว ภาคธุรกิจมีปัญหาในการประกอบการและขาดสภาพคล่อง ทำให้ความเสี่ยงของการลงทุนในหุ้นภาคเอกชนเพิ่มขึ้นและนักลงทุนขาดความมั่นใจ การซื้อขายเริ่มเพิ่มขึ้นอย่างเห็นได้ชัดในช่วงครึ่งหลังของปีตามแนวโน้มขาลงของอัตราดอกเบี้ย และมีตราสารหนี้ใหม่ทั้งภาครัฐและภาคเอกชนเข้ามาซื้อขายมากขึ้น ในรอบปี 2541 มีการซื้อขายตราสารหนี้รวม 72,098 ล้านบาท ลดลงอย่างต่อเนื่องจากปีก่อนหน้าอีกร้อยละ 32.1 การซื้อขายส่วนใหญ่จะเป็นในกลุ่มพันธบัตรภาครัฐถึงร้อยละ 88 เนื่องจากเป็นตราสารปลอดภัยจึงได้รับความนิยมในช่วงที่ภาวะเศรษฐกิจผันผวน การปรับโครงสร้างจากชมรมผู้ค้าตราสารหนี้เป็นศูนย์ซื้อขายตราสารหนี้ไทย และนำพันธบัตรภาครัฐทั้งหมดเข้าเป็นตราสารหนี้ขึ้นทะเบียนกับศูนย์ ทำให้มูลค่าตราสารหนี้ขึ้นทะเบียนคงค้างเพิ่มขึ้นมาจาก 169,091 ล้านบาท ณ สิ้นปี 2540 เป็น 763,745 ล้านบาท ณ สิ้นปี 2541 อย่างไรก็ตามมีตราสารหนี้ภาคเอกชนที่ผิदनัดชำระหนี้มูลค่า 35,474 ล้านบาท คิดเป็นร้อยละ 4.6 ของตราสารหนี้ขึ้นทะเบียน ส่วนใหญ่เป็นของสถาบันการเงินที่ถูกปิดกิจการ และธุรกิจอสังหาริมทรัพย์ มีมูลค่าผิदनัดรวมทั้งสิ้น 22,597 ล้านบาท

ส่วนที่ 2 ภาวะการออม การลงทุน และช่องว่างระหว่างการออมกับการลงทุน

การออมและการลงทุน

การออมเบื้องต้นของประเทศซึ่งประกอบด้วย เงินออมสุทธิ ค่าเสื่อมราคา และเงินโอนลดลงร้อยละ 6.7 ในปี 2541 ภาวะเศรษฐกิจที่ตกต่ำทำให้รายได้และการออมของภาคธุรกิจ รัฐบาล และรัฐวิสาหกิจลดลง โดยเฉพาะเงินออมของภาครัฐบาลลดลงมาก มีเพียงภาคครัวเรือนที่เงินออมขยายตัวสูง เนื่องจากความระมัดระวังในการใช้จ่ายมากขึ้น

การลงทุนเบื้องต้นในราคาประจำปี (Gross capital formation) ซึ่งประกอบด้วย การลงทุนในสินทรัพย์ถาวรก่อนหักค่าเสื่อมราคา และการเปลี่ยนแปลงในสินค้าคงคลังลดลงอย่างรวดเร็วถึงร้อยละ 40.5 เทียบกับการลดลงร้อยละ 17.8 ในปี 2540 ผลกระทบจากภาวะเศรษฐกิจ กำลังการผลิตส่วนเกิน และการขาดแคลนสินเชื่อ ทำให้การลงทุนของภาคครัวเรือน และภาคธุรกิจลดลงร้อยละ 38.9 และ 50.3 ตามลำดับ นอกจากนี้การลงทุนของภาครัฐบาลที่ขยายตัวสูงต่อเนื่อง มีมูลค่าลดลงร้อยละ 25.2 และการลงทุนของภาครัฐวิสาหกิจลดลงร้อยละ 20.5

1. ภาคครัวเรือน

รายได้ของภาคครัวเรือนเพิ่มขึ้นเล็กน้อยจากเงินเดือนค่าจ้าง รายได้ดอกเบี้ยและเงินปันผล ในขณะที่รายจ่ายเข้ากองทุนประกันสังคมและรายจ่ายเพื่อการบริโภคลดลงมาก เพราะประชาชนไม่มั่นใจในภาวะเศรษฐกิจในอนาคต จึงเพิ่มความระมัดระวังในการใช้จ่ายใช้สอย ทำให้ภาคครัวเรือนมีเงินออมเบื้องต้นสูงถึง 460,283 ล้านบาท เมื่อเทียบกับ 297,409 ล้านบาทในปี 2540 ส่วนการลงทุนในสินทรัพย์ถาวรด้านที่อยู่อาศัยลดลงมาจาก 74,819 ล้านบาทในปี 2540 เหลือเพียง 45,722 ล้านบาทในปี 2541 ทั้งนี้เพราะความต้องการและอำนาจซื้อของประชาชนลดลง ประกอบกับดอกเบี้ยเงินกู้ที่อยู่ในอัตราสูง รวมทั้งสถาบันการเงินเข้มงวดและจำกัดสินเชื่อ ดังนั้นภาคครัวเรือนจึงมีเงินออมเกินดุลสูงถึง 459,787 ล้านบาท เพิ่มขึ้นร้อยละ 35.0 จากปี 2540

2. ภาคธุรกิจ

ธุรกิจจำนวนมากประสบปัญหาหนี้สินและขาดแคลนเงินทุนหมุนเวียน บางรายไม่สามารถดำเนินธุรกิจต่อไปได้ จำเป็นต้องปิดกิจการ รายได้จากการดำเนินงานและเงินออมสุทธิของภาคธุรกิจลดลงมาก แต่เมื่อรวมค่าเสื่อมราคาสินทรัพย์ถาวรที่เพิ่มขึ้นทำให้เงินออมเบื้องต้นของภาคธุรกิจมีมูลค่า 715,939 ล้านบาท ลดลงจากปี 2540 ร้อยละ 11.1 ในขณะที่การลงทุนลดลงมาจาก 922,121 ล้านบาท เป็น 458,161 ล้านบาทในปี 2541 หรือลดลงร้อยละ 50.3 เนื่องจากธุรกิจส่วนใหญ่มีกำลังการผลิตส่วนเกินเหลืออยู่มาก จึงชะลอการลงทุน รวมทั้งดอกเบี้ยเงินกู้อยู่ในระดับสูง และสถาบัน

การเงินเพิ่มความเข้มงวดในการให้สินเชื่อ การลงทุนที่ลดลงมากกว่าเงินออมเบื้องต้น ประกอบกับค่าสถิติคลาดเคลื่อนส่งผลให้ภาครัฐมีเงินออมเกินดุล 396,730 ล้านบาทในปี 2541 เป็นครั้งแรก

3. ภาครัฐบาล (ส่วนกลางและส่วนท้องถิ่น)

ภาวะเศรษฐกิจที่ซบเซา สถาบันการเงินและธุรกิจประสบปัญหาในการดำเนินกิจการ ส่งผลให้รายได้ภาษีเงินได้นิติบุคคลลดลง ส่วนภาษีเงินได้บุคคลธรรมดาขยายตัวเล็กน้อย ทำให้รายได้รวมของรัฐบาลลดลงจากปีก่อนเล็กน้อย ในขณะที่รายจ่ายเพื่อการอุปโภคยังคงเพิ่มขึ้น ทำให้เงินออมเบื้องต้นของภาครัฐบาลลดลงจาก 410,709 ล้านบาทในปี 2540 เป็น 231,068 ล้านบาทในปี 2541 คิดเป็นอัตราการลดลงร้อยละ 43.7 รายจ่ายเพื่อการลงทุนลดลงมากจาก 362,214 ล้านบาทในปี 2540 เหลือเพียง 270,819 ล้านบาท เนื่องจากรัฐบาลได้ชะลอและระงับโครงการการลงทุนที่ไม่จำเป็นและไม่เร่งด่วนออกไป อย่างไรก็ตาม ในปี 2541 รัฐบาลขาดดุลเงินออมรวม 58,169 ล้านบาท สูงขึ้นจากการขาดดุลในปี 2540 ร้อยละ 80.8

4. ภาครัฐวิสาหกิจ (ไม่รวมสถาบันการเงิน)

ภาครัฐวิสาหกิจมีเงินออมเบื้องต้น 75,204 ล้านบาท เทียบกับ 77,371 ล้านบาทในปี 2540 ส่วนการลงทุนลดลงต่อเนื่องอีกร้อยละ 20.5 ทั้งนี้เพื่อให้สอดคล้องกับกรอบข้อตกลงกับกองทุนการเงินระหว่างประเทศว่ารัฐวิสาหกิจจะไม่ลงทุนเกินกว่าความสามารถในการจัดหารายได้ของตนเอง ทำให้ภาครัฐวิสาหกิจขาดดุลเงินออม 83,261 ล้านบาท ขาดดุลลดลงจากปี 2540 คิดเป็นอัตราร้อยละ 36.7

5. ภาคสถาบันการเงิน

ภาคสถาบันการเงินโดยรวมยังคงไม่มีการออมเช่นเดียวกับปี 2540 เนื่องจากบริษัทเงินทุนหลักทรัพย์ และธนาคารแห่งประเทศไทยประสบปัญหาขาดทุนต่อเนื่องจากปีที่ผ่านมา ในขณะที่ธนาคารพาณิชย์ บริษัทประกันและกองทุนต่าง ๆ ซึ่งเป็นสถาบันที่มีสัดส่วนการออมสูงในภาคสถาบันการเงิน รวมทั้งสถาบันการเงินเฉพาะกิจของรัฐได้แก่ธนาคารเพื่อการเกษตรและสหกรณ์การเกษตร มีเงินออมขยายตัวสูง ขณะที่ธนาคารออมสินและธนาคารอาคารสงเคราะห์กลับมีอัตราการขยายตัวลดลง

ด้านการลงทุนของภาคสถาบันการเงินในปีนี้ลดลงถึงร้อยละ 49.5 เนื่องจากวิกฤตเศรษฐกิจและการเงิน ทำให้ไม่มีการลงทุนขยายงานและสถาบันการเงินบางแห่งลดขนาดกิจการลง

ทั้งนี้ค่าใช้จ่ายในการสำรองเผื่อหนี้สูญที่ทำให้ธนาคารขาดทุนเป็นจำนวนมากนั้น ในระบบของการจัดทำบัญชีเศรษฐกิจเงินทุนยังคงให้นับรวมเป็นเงินออมอยู่ในกิจการ

6. ภาคต่างประเทศ

ในปี 2541 ภาคต่างประเทศขาดดุลการออมกับประเทศไทย หรืออีกนัยหนึ่งไทยมีดุลบัญชีเดินสะพัดเกินดุลสูงถึง 595,035 ล้านบาท คิดเป็นร้อยละ 12.8 ของผลิตภัณฑ์มวลรวมในประเทศ ณ ราคาประจำปี เป็นผลจากการส่งออกขยายตัวสูง ในขณะที่การนำเข้าลดลงตามการชะลอตัวของอุปสงค์ภายในประเทศ ทำให้ดุลการค้าที่เคยขาดดุลมาเป็นเวลานานกลับมาเกินดุลเป็นจำนวนมากถึง 503,129 ล้านบาท นอกจากนี้ดุลบริการยังคงเกินดุลเพิ่มขึ้นอย่างต่อเนื่อง

ช่องว่างระหว่างการออมกับการลงทุน

เศรษฐกิจไทยในปี 2541 แม้ว่าการออมจะลดลงจากปีที่แล้วค่อนข้างมาก แต่ก็ยังมีมูลค่าสูงกว่าการลงทุน หรือมีดุลบัญชีเดินสะพัดเกินดุลคิดเป็นสัดส่วนร้อยละ 12.8 ของผลิตภัณฑ์มวลรวมในประเทศ เทียบกับการขาดดุลเงินออมร้อยละ 0.4 ในปี 2540 เป็นผลจากการลงทุนเบื้องต้นของประเทศที่ลดลงถึงร้อยละ 40.5 ในขณะที่การออมเบื้องต้นลดลงร้อยละ 6.7

การชะลอการใช้จ่ายและการลงทุนทำให้ภาคครัวเรือนมีเงินออมเกินดุลเพิ่มขึ้นจากร้อยละ 6.0 ของผลิตภัณฑ์มวลรวมในประเทศในปี 2540 เป็นร้อยละ 9.9 และภาคธุรกิจเอกชนที่ไม่ใช่สถาบันการเงิน ซึ่งเป็นสถาบันที่ขาดดุลเงินออมสูงสุดมาตลอดกลับมีเงินออมเกินดุลร้อยละ 8.6 ซึ่งหากไม่รวมค่าคลาดเคลื่อนทางสถิติ ภาคธุรกิจเอกชนยังคงมีเงินออมเกินดุลร้อยละ 5.2 และภาครัฐวิสาหกิจขาดดุลเงินออมลดลงเหลือร้อยละ 1.8 แต่ได้รับจากการเก็บภาษีที่ลดลงในขณะที่มีความจำเป็นต้องใช้จ่ายงบประมาณในช่วงเศรษฐกิจถดถอยทำให้ภาครัฐขาดดุลเงินออมร้อยละ 1.3 และการขาดทุนของธนาคารแห่งประเทศไทย และบริษัทเงินทุนทำให้ภาคสถาบันการเงินโดยรวมขาดดุลเงินออมร้อยละ 2.6

ตารางที่ 1
เงินออมในประเทศ

หน่วย : ล้านบาท

เงินออมในประเทศ	2537r	2538r	2539r	2540r	2541	ค่าเฉลี่ย
เงินออมรายภาค						
ภาคครัวเรือน	263,344	326,996	285,476	297,409	460,283	326,702
ภาคธุรกิจเอกชน	484,962	528,213	648,969	805,145	715,939	636,646
ภาครัฐบาล	328,569	378,865	432,018	410,709	231,068	356,246
- ภาครัฐบาลกลาง	311,702	356,844	410,468	385,264	206,648	334,185
- ภาครัฐบาลส่วนท้องถิ่น	16,867	22,021	21,550	25,445	24,420	22,061
ภาครัฐวิสาหกิจ	69,269	78,372	76,373	77,371	75,204	75,318
ภาคสถาบันการเงิน	148,022	185,418	143,637	(27,057)	(23,491)	85,306
เงินออมรวม	1,294,166	1,497,864	1,586,473	1,563,577	1,459,003	1,480,217
สัดส่วนเงินออมต่อ GDP (ร้อยละ)						
ภาคครัวเรือน	7.2	7.8	6.2	6.3	9.9	7.5
ภาคธุรกิจเอกชน	13.3	12.6	14.0	17.0	15.5	14.5
ภาครัฐบาล	9.0	9.0	9.3	8.7	5.0	8.2
- ภาครัฐบาลกลาง	8.6	8.5	8.9	8.1	4.5	7.7
- ภาครัฐบาลส่วนท้องถิ่น	0.5	0.5	0.5	0.5	0.5	0.5

ภาครัฐวิสาหกิจ	1.9	1.9	1.7	1.6	1.6	1.7
ภาคสถาบันการเงิน	4.1	4.4	3.1	(0.6)	(0.5)	2.1
สัดส่วนเงินออมรวมต่อ GDP	35.6	35.7	34.3	33.0	31.5	34.0
โครงสร้างเงินออมรายภาค (ร้อยละ)						
ภาคครัวเรือน	20.3	21.8	18.0	19.0	31.5	22.1
ภาคธุรกิจเอกชน	37.5	35.3	40.9	51.5	49.1	42.8
ภาครัฐบาล	25.4	25.3	27.2	26.3	15.8	24.0
- ภาครัฐบาลกลาง	24.1	23.8	25.9	24.6	14.2	22.5
- ภาครัฐบาลส่วนท้องถิ่น	1.3	1.5	1.4	1.6	1.7	1.5
ภาครัฐวิสาหกิจ	5.4	5.2	4.8	4.9	5.2	5.1
ภาคสถาบันการเงิน	11.4	12.4	9.1	(1.7)	(1.6)	5.9
โครงสร้างเงินออมรายภาค	100.0	100.0	100.0	100.0	100.0	100.0
อัตราการขยายตัวของเงินออม (ร้อยละ)						
ภาคครัวเรือน	(2.6)	24.2	(12.7)	4.2	54.8	13.6
ภาคธุรกิจเอกชน	17.7	8.9	22.9	24.1	(11.1)	12.5
ภาครัฐบาล	29.5	15.3	14.0	(4.9)	(43.7)	2.0
- ภาครัฐบาลกลาง	30.5	14.5	15.0	(6.1)	(46.4)	1.5
- ภาครัฐบาลส่วนท้องถิ่น	12.1	30.6	(2.1)	18.1	(4.0)	10.9
ภาครัฐวิสาหกิจ	20.6	13.1	(2.6)	1.3	(2.8)	5.9

ภาคสถาบันการเงิน	68.5	25.3	(22.5)	(118.8)	n.m.	(6.9)
อัตราการขยายตัวของเงินออมรวม	19.7	15.7	5.9	(1.4)	(6.7)	6.6

หมายเหตุ 1. เงินออมรวมค่าเสื่อมราคา

2. รายการ Gross Saving ก่อนรวมค่า Statistical Discrepancy

ตารางที่ 2
การลงทุนในประเทศ

หน่วย : ล้านบาท

การลงทุนในประเทศ	2537r	2538r	2539r	2540r	2541	ค่าเฉลี่ย
การลงทุนรายภาค						
ภาคครัวเรือน	179,346	208,718	207,980	74,819	45,722	143,317
ภาคธุรกิจเอกชน	937,213	1,142,522	1,208,731	922,121	458,161	933,750
ภาครัฐบาล	181,540	202,779	276,466	362,214	270,819	258,764
- ภาครัฐบาลกลาง	172,426	191,725	262,292	337,500	248,415	242,472
- ภาครัฐบาลส่วนท้องถิ่น	9,114	11,054	14,174	24,714	22,404	16,292
ภาครัฐวิสาหกิจ	131,192	165,000	196,471	187,626	149,169	165,892
ภาคสถาบันการเงิน	30,949	35,447	32,509	33,274	16,789	29,794
การลงทุนรวม	1,460,240	1,754,466	1,922,157	1,580,054	940,660	1,531,515
สัดส่วนการลงทุนต่อ GDP (ร้อยละ)						
ภาคครัวเรือน	4.9	5.0	4.5	1.6	1.0	3.4
ภาคธุรกิจเอกชน	25.8	27.3	26.1	19.5	9.9	21.7
ภาครัฐบาล	5.0	4.8	6.0	7.6	5.9	5.9
- ภาครัฐบาลกลาง	4.7	4.6	5.7	7.1	5.4	5.5

- ภาครัฐบาลส่วนท้องถิ่น	0.3	0.3	0.3	0.5	0.5	0.4
ภาครัฐวิสาหกิจ	3.6	3.9	4.3	4.0	3.2	3.8
ภาคสถาบันการเงิน	0.9	0.8	0.7	0.7	0.4	0.7
สัดส่วนการลงทุนรวมต่อ GDP	40.2	41.8	41.6	33.3	20.3	35.5
โครงสร้างการลงทุนรายภาค (ร้อยละ)						
ภาคครัวเรือน	12.3	11.9	10.8	4.7	4.9	8.9
ภาคธุรกิจเอกชน	64.2	65.1	62.9	58.4	48.7	59.9
ภาครัฐบาล	12.4	11.6	14.4	22.9	28.8	18.0
- ภาครัฐบาลกลาง	11.8	10.9	13.6	21.4	26.4	16.8
- ภาครัฐบาลส่วนท้องถิ่น	0.6	0.6	0.7	1.6	2.4	1.2
ภาครัฐวิสาหกิจ	9.0	9.4	10.2	11.9	15.9	11.3
ภาคสถาบันการเงิน	2.1	2.0	1.7	2.1	1.8	1.9
โครงสร้างการลงทุนรวม	100.0	100.0	100.0	100.0	100.0	100.0
อัตราการขยายตัวของการลงทุน (ร้อยละ)						
ภาคครัวเรือน	24.7	16.4	(0.4)	(64.0)	(38.9)	-12.4
ภาคธุรกิจเอกชน	12.0	21.9	5.8	(23.7)	(50.3)	-6.9
ภาครัฐบาล	28.3	11.7	36.3	31.0	(25.2)	16.4
- ภาครัฐบาลกลาง	28.7	11.2	36.8	28.7	(26.4)	15.8

- ภาครัฐบาลส่วนท้องถิ่น	20.9	21.3	28.2	74.4	(9.3)	27.1
ภาครัฐวิสาหกิจ	17.0	25.8	19.1	(4.5)	(20.5)	7.4
ภาคสถาบันการเงิน	(3.7)	14.5	(8.3)	2.4	(49.5)	-8.9
อัตราการขยายตัวของการลงทุนรวม	15.3	20.1	9.6	(17.8)	(40.5)	-2.6

หมายเหตุ การลงทุน (Gross Capital Formation) เป็นราคาประจำปี

ตารางที่ 3

การเกินดุล (ขาดดุล) ต่อ GDP รายภาคเศรษฐกิจ

SURPLUS (DEFICIT) / GDP		2537	2538	2539	2540	2541
ภาคครัวเรือน	(NF)	3.55	3.87	2.75	7.19	9.93
	(FA)	2.37	7.25	4.71	6.00	14.98
ภาคธุรกิจเอกชน	(NF)	(14.38)	(17.19)	(13.59)	(11.21)	8.57
	(FA)	(15.74)	(21.73)	(17.57)	(11.56)	1.07
ภาครัฐบาลกลาง	(NF)	3.62	3.59	2.79	(0.65)	(1.26)
	(FA)	4.10	3.34	1.83	(0.77)	(2.95)
ภาครัฐบาลส่วนท้องถิ่น	(NF)	0.20	0.25	0.14	(0.03)	0.01
	(FA)	0.09	0.11	0.16	(0.11)	0.19
ภาครัฐวิสาหกิจ	(NF)	(2.35)	(2.42)	(2.91)	(2.78)	(1.80)
	(FA)	(0.13)	(1.56)	(1.41)	(3.11)	(0.53)
ภาคต่างประเทศ	(NF)	5.56	8.01	8.03	0.81	(12.86)
	(FA)	5.53	8.72	9.49	2.90	(10.18)
ภาคสถาบันการเงิน	(NF)	3.79	3.88	2.79	6.67	(2.59)
	(FA)	3.78	3.88	2.79	6.66	(2.59)
ธนาคารแห่งประเทศไทย	(NF)	0.73	0.32	0.57	2.04	(1.38)
	(FA)	0.73	0.32	0.57	2.04	(1.38)
ธนาคารพาณิชย์	(NF)	1.92	2.29	1.73	5.51	1.94
	(FA)	1.92	2.29	1.73	5.51	1.94
ธนาคารออมสิน	(NF)	0.06	0.06	0.04	0.13	0.12
	(FA)	0.06	0.06	0.04	0.13	0.12
บริษัทเงินทุนหลักทรัพย์	(NF)	0.72	0.74	0.00	(1.25)	(4.07)
	(FA)	0.72	0.74	0.00	(1.25)	(4.07)
บริษัทประกัน	(NF)	0.18	0.28	0.21	(0.05)	0.34
	(FA)	0.18	0.28	0.21	(0.05)	0.34

หมายเหตุ

1. NF = Non Financial Account

FA = Financial Account

2. สัตว์สวนเกินดุล (ขาดดุล) รายภาคเศรษฐกิจของบัญชีเศรษฐกิจเงินทุน ได้รวมมูลค่าสุทธิที่เกิดจากการซื้อ - ขายที่ดินของภาคเศรษฐกิจ

ตารางที่ 4

สินทรัพย์และหนี้สินทางการเงินรายภาคเศรษฐกิจ

(หน่วย : ล้านบาท)

(สัดส่วน : ร้อยละ)

	2537	2538	2539	2540	2541		2537	2538	2539	2540	2541
ระดับเงินทุน	2,461,342	3,353,246	2,527,324	1,106,928	1,095,607		100.00	100.00	100.00	100.00	100.00
(อัตราการเติบโต : ร้อยละ)		36.24	-24.63	-56.20	-1.02						
ผลิตภัณฑ์มวลรวมในประเทศเบื้องต้น (GDP)	3,634,496	4,192,697	4,622,832	4,740,249	4,628,431						
สัดส่วนต่อ GDP (ร้อยละ)	67.72	79.98	54.67	23.35	23.67						
สินทรัพย์ทางการเงิน											
ภาคครัวเรือน	540,217	773,408	635,982	562,203	553,338		21.95	23.06	25.16	50.79	50.51
(อัตราการเติบโต)		43.17	-17.77	-11.60	-1.58						
ภาคธุรกิจเอกชน	224,057	288,413	336,679	47,006	111,812		9.10	8.60	13.32	4.25	10.21
(อัตราการเติบโต)		28.72	16.74	-86.04	137.87						
ภาครัฐบาล	96,404	125,044	95,212	27,863	288,745		3.92	3.73	3.77	2.52	26.35
(อัตราการเติบโต)		29.71	-23.86	-70.74	936.30						

ภาครัฐวิสาหกิจ	78,534	39,343	52,465	10,395	60,230		3.19	1.17	2.08	0.94	5.50
(อัตราการเติบโต)		-49.90	33.35	-80.19	479.41						
ภาคต่างประเทศ	343,903	639,611	454,503	-44,285	-275,670		13.97	19.07	17.98	-4.00	-25.16
(อัตราการเติบโต)		85.99	-28.94	-109.74	-522.49						
ภาคสถาบันการเงิน	1,178,227	1,487,427	952,483	503,746	357,152		47.87	44.36	37.69	45.51	32.60
(อัตราการเติบโต)		26.24	-35.96	-47.11	-29.10						
หนี้สิน											
ภาครัฐวิสาหกิจ	454,171	469,618	418,233	277,876	-140,134		18.45	14.00	16.55	25.10	-12.79
(อัตราการเติบโต)		3.40	-10.94	-33.56	-150.43						
ภาครัฐวิสาหกิจเอกชน	796,246	1,199,655	1,148,772	595,168	62,321		32.35	35.78	45.45	53.77	5.69
(อัตราการเติบโต)		50.66	-4.24	-48.19	-89.53						
ภาครัฐวิสาหกิจ	-55,908	-19,598	3,458	69,566	416,400		-2.27	-0.58	0.14	6.28	9.00
(อัตราการเติบโต)		64.95	117.64	1,911.74	498.57						
ภาครัฐวิสาหกิจ	83,203	104,784	117,799	157,969	84,556		3.38	3.12	4.66	14.27	7.72
(อัตราการเติบโต)		25.94	12.42	34.10	-46.47						
ภาคต่างประเทศ	142,879	274,020	15,581	-181,524	195,388		5.80	8.17	0.62	-16.40	17.83
(อัตราการเติบโต)		91.78	-94.31	-1,265.03	207.64						
ภาคสถาบันการเงิน	1,040,751	1,324,767	823,481	187,873	477,076		42.28	39.51	32.58	16.97	43.54
(อัตราการเติบโต)		27.29	-37.84	-77.19	153.94						



ส่วนที่ 3 ภาวะเศรษฐกิจเงินลงทุนของไทยปี 2541

ภาพรวมการเคลื่อนย้ายเงินทุนระหว่างภาคสถาบันเศรษฐกิจ

ในปี 2541 มีการเคลื่อนย้าย (flow) เงินทุนก่อให้เกิดทรัพย์สินทางการเงินระหว่างภาคเศรษฐกิจโดยผ่านเครื่องมือทางการเงินต่าง ๆ เป็นมูลค่าเพิ่มขึ้นรวม 1,095,607 ล้านบาท ลดลงร้อยละ 1.0 เมื่อเทียบกับปีที่แล้วที่มีปริมาณเงินทุนเคลื่อนย้าย 1,106,928 ล้านบาท ทั้งนี้เนื่องจากการหดตัวที่รุนแรงของภาคเศรษฐกิจจริง ประกอบกับสถาบันการเงินยังอยู่ในสถานะที่ไม่สามารถทำหน้าที่ในฐานะตัวกลางในการระดมเงินทุน และจัดสรรเงินทุนให้กับภาคการผลิตได้อย่างมีประสิทธิภาพ ทำให้การลงทุนในสินทรัพย์ทางการเงินโดยเฉพาะในรูปแบบของการให้สินเชื่อประเภทต่างๆ ของสถาบันการเงินลดลงอย่างเห็นได้ชัด นอกจากนี้ในภาคต่างประเทศสินทรัพย์ทางการเงินได้ปรับตัวลดลงมากเช่นกัน เนื่องจากภาคเอกชนชำระคืนหนี้ต่างประเทศอย่างต่อเนื่องสำหรับภาคครัวเรือนยังคงเป็นภาคสถาบันเศรษฐกิจที่มีบทบาทสำคัญสูงสุดในการลงทุนในสินทรัพย์ทางการเงินของประเทศ ส่วนภาคธุรกิจกลับปรากฏว่าการลงทุนในสินทรัพย์ถาวรลดลงอย่างรวดเร็ว แต่ขณะเดียวกันการลงทุนในสินทรัพย์ทางการเงินสูงขึ้นจากปี 2540 ทำนองเดียวกับภาครัฐวิสาหกิจที่ลดการลงทุนสินทรัพย์ถาวรและเพิ่มการลงทุนสินทรัพย์ทางการเงินเช่นกัน สำหรับภาครัฐบาลปีนี้ประสบปัญหาขาดดุลการคลัง แต่ก็มีสินทรัพย์ทางการเงินเพิ่มขึ้นมาก อันเนื่องมาจากการดำเนินมาตรการขยายการใช้จ่ายและการให้ความช่วยเหลือแก่กองทุนเพื่อการฟื้นฟูฯ

ด้านหนี้สิน ภาคสถาบันการเงินมีหนี้สินกับภาคเศรษฐกิจอื่นเพิ่มขึ้นจากปีที่แล้วค่อนข้างมาก โดยเฉพาะในเงินรับฝากและหนี้สินของกองทุนเพื่อการฟื้นฟูฯ ส่วนการกู้ยืมจากต่างประเทศลดลงจากปีก่อนหน้า สำหรับภาครัฐบาลได้มีการก่อหนี้ในประเทศเพิ่มขึ้นมากเนื่องจากมีการออกพันธบัตรเพื่อชดเชยความเสียหายให้กับกองทุนเพื่อการฟื้นฟูฯ ในขณะที่ภาครัฐกิจเอกชนและภาครัฐวิสาหกิจได้ดำเนินมาตรการลดการก่อหนี้ลงมาก ส่วนภาคครัวเรือนมีการชำระคืนหนี้สินประเภทต่าง ๆ มากกว่าการกู้ยืมใหม่ จึงทำให้การขยายตัวของหนี้สินโดยรวมลดลง

ภาวะเศรษฐกิจเงินลงทุนรายภาคสถาบันเศรษฐกิจ

1. ภาคครัวเรือน

การเกินดุลเงินออมที่เพิ่มขึ้นมากในปี 2541 เป็นมูลค่า 459,787 ล้านบาท ส่งผลให้การลงทุนในสินทรัพย์ทางการเงินของภาคครัวเรือนขยายตัวตามโดยมีมูลค่า 553,338 ล้านบาท ในจำนวนนี้เป็นเงินฝากที่ธนาคารพาณิชย์ ธนาคารของรัฐและสหกรณ์ออมทรัพย์ 429,583 ล้านบาท สาเหตุที่ครัวเรือนถือเงินฝากสูงเนื่องจากความระมัดระวังในเรื่องความเสี่ยง และส่วนที่เหลือประกอบด้วยการลงทุนในพันธบัตรรัฐบาลและ

สลากออมสินมูลค่า 71,310 ล้านบาท เทียบกับการลงทุน 7,733 ล้านบาทในปี 2540 ลงทุนในตั๋วสัญญาใช้เงิน 35,589 ล้านบาท เทียบกับการไถ่ถอนคืนสุทธิ 307,457 ล้านบาทในปี 2540 การลงทุนในหุ้นทุน 61,402 ล้านบาทชะลอจาก 137,056 ล้านบาทในปี 2540 สำหรับในด้านหุ้นกู้หนี้ คริวเรือนกลับถือหลักทรัพย์ประเภทนี้ลดลงโดยมีการไถ่ถอนหุ้นกู้สุทธิเท่ากับ 28,129 ล้านบาท ส่วนสินทรัพย์ประเภทประกันชีวิตและกองทุนเพิ่มขึ้น 49,101 ล้านบาท ชะลอตัวลงเมื่อเทียบกับการเพิ่มขึ้น 122,697 ล้านบาทในปี 2540 เนื่องจากในปีดังกล่าว เป็นปีแรกที่มีการจัดตั้งและส่งเงินสะสมเข้ากองทุนบำเหน็จบำนาญข้าราชการ (กบข.)

ในปี 2541 ภาคครัวเรือนมีการชำระหนี้คืนสุทธิ 140,134 ล้านบาท เมื่อเทียบกับการก่อหนี้รวม 277,876 ล้านบาทในปี 2540 เนื่องจากความไม่มั่นใจในรายได้และความสามารถในการชำระหนี้ในอนาคต จึงชำระในปีนี้น่ามากขึ้นโดยเฉพาะอย่างยิ่งในส่วนของเงินกู้ระยะสั้น เงินกู้ระยะยาวและสินเชื่อจำนอง อสังหาริมทรัพย์ ประกอบกับสถาบันการเงินได้จำกัดสินเชื่อและเพิ่มความเข้มงวดในการปล่อยสินเชื่อยิ่งขึ้น รวมทั้งอัตราดอกเบี้ยเงินกู้ที่อยู่ในระดับสูง ส่วนสินเชื่อเช่าซื้อสินค้าคงทน สินเชื่อทางการค้า รายจ่ายค้างจ่ายอื่น ๆ ขยายตัวในอัตราที่ชะลอ

2. ภาคธุรกิจ

ภาคธุรกิจมีดุลเงินออมเกินดุลในปี 2541 เท่ากับ 396,730 ล้านบาท นำไปลงทุนในสินทรัพย์ทางการเงินได้แก่ เงินฝากธนาคาร 66,913 ล้านบาท ชะลอลงเมื่อเทียบกับ 176,911 ล้านบาทในปี 2540 ลงทุนในพันธบัตรรัฐวิสาหกิจ 11,165 ล้านบาท เทียบกับ 6,742 ล้านบาทในปี 2540 เพิ่มขึ้นร้อยละ 65.6 และลงทุนในหุ้นกู้ของรัฐวิสาหกิจและสถาบันการเงินเพิ่มขึ้นมาก เนื่องจากได้ผลตอบแทนสูง ส่วนการลงทุนในหุ้นทุนการให้สินเชื่อเช่าซื้อสินค้าคงทน มีอัตราชะลอลง สำหรับการลงทุนในตั๋วสัญญาใช้เงินลดลง 57,853 ล้านบาทต่อเนื่องจากปี 2540 ที่ลดลงถึง 323,688 ล้านบาท

การก่อหนี้สินรวมของภาคธุรกิจลดขนาดลงมากมีมูลค่าเพียง 62,321 ล้านบาท เมื่อเทียบกับ 595,168 ล้านบาทในปี 2540 นอกจากนี้ยังมีการเปลี่ยนแปลงรูปแบบการกู้ยืมในประเทศ โดยมีการไถ่ถอนตัวเงินเป็นจำนวนมากในขณะที่หนี้สินเงินกู้ระยะสั้นและระยะยาวขยายตัวเพิ่มขึ้น รวมทั้งหนี้จากการระดมทุนโดยการออกหุ้นกู้เป็นจำนวน 11,425 ล้านบาท ส่วนหนี้สินต่างประเทศของภาคธุรกิจเพิ่มขึ้น 15,262 ล้านบาท เทียบกับการชำระหนี้ต่างประเทศสุทธิ 78,639 ล้านบาทในปีที่แล้ว

3.ภาครัฐบาล (ส่วนกลางและส่วนท้องถิ่น)

เงินทุนภาครัฐบาลเพิ่มขึ้นขึ้นมากจากปีก่อนหน้า ส่วนใหญ่เป็นการช่วยเหลือกองทุนเพื่อการฟื้นฟูมูลค่าสูงถึง 407,681 ล้านบาท นอกจากนี้ที่สำคัญได้แก่รัฐบาลเพิ่มทุนให้กับสถาบันการเงินของรัฐ ได้แก่ ธนาคารอาคารสงเคราะห์ ธนาคารเพื่อการเกษตรและสหกรณ์การเกษตร ธนาคารเพื่อการส่งออกและนำเข้า

แห่งประเทศไทย และสถาบันการเงินเฉพาะกิจ เป็นจำนวน 19,979 ล้านบาท เทียบกับ 6,641 ล้านบาทในปีที่แล้ว รวมทั้งยังลงทุนในหุ้นกู้ของบริษัทเงินทุนอุตสาหกรรมแห่งประเทศไทย 1,500 ล้านบาท

ผลการขาดดุลเงินออมที่สูงถึง 58,709 ล้านบาท เทียบกับขาดดุล 32,175 ล้านบาทในปี 2540 ทำให้รัฐบาลต้องชดเชยการขาดดุลดังกล่าวด้วยการนำเงินสดและเงินฝากธนาคารออกมาใช้จ่ายรวม 179,392 ล้านบาท ขณะเดียวกันได้ออกพันธบัตรเป็นมูลค่าสุทธิ 395,173 ล้านบาท ซึ่งส่วนใหญ่เป็นพันธบัตรที่ออกเพื่อชดเชยความเสียหายและปรับโครงสร้างเงินทุนของกองทุนเพื่อการฟื้นฟู รวมทั้งการกู้ยืมจากต่างประเทศมูลค่า 26,568 ล้านบาท อย่างไรก็ตามการกู้ยืมต่างประเทศนี้ได้ปรับตัวลดลงเมื่อเทียบกับ 66,258 ล้านบาทในปี 2540

4. ภาครัฐวิสาหกิจ (ไม่รวมสถาบันการเงิน)

รัฐวิสาหกิจลงทุนในสินทรัพย์ทางการเงินในปี 2541 เป็นมูลค่าเท่ากับ 60,230 ล้านบาท เพิ่มขึ้นจาก 10,395 ล้านบาท ในปี 2540 โดยเป็นการลงทุนในพันธบัตรสถาบันการเงินของรัฐ ลงทุนในหุ้นของบริษัทย่อยและบริษัทร่วมทุนกับภาครัฐกิจตามนโยบายของรัฐที่สนับสนุนให้มีการลงทุนเพื่อกระตุ้นเศรษฐกิจให้ฟื้นตัว นอกจากนี้เป็นการให้สินเชื่อทางการค้าและลงทุนในสินทรัพย์อื่นๆ

ในปี 2541 ภาครัฐวิสาหกิจขาดดุลเงินออม 83,261 ล้านบาท ทำให้ต้องชดเชยด้วยการนำเงินฝากธนาคารมาใช้จ่ายและกู้ยืมเงินมากขึ้น โดยเฉพาะการกู้ยืมจากต่างประเทศ มีมูลค่า 40,976 ล้านบาท เทียบกับการชำระคืนสุทธิ 47,152 ล้านบาทในปี 2540 ส่วนการกู้ยืมภายในประเทศมีแนวโน้มชะลอลงเกือบทุกประเภท มีการออกพันธบัตรมูลค่า 1,716 ล้านบาท ลดลงจาก 14,911 ล้านบาทในปี 2540 นอกจากนี้ยังมีเงินกู้ระยะสั้นและระยะยาวจากรัฐบาลและสถาบันการเงินรวม 22,676 ล้านบาท เทียบกับ 60,616 ล้านบาทในปี 2540 กู้ยืมโดยการออกตั๋วสัญญาใช้เงิน 5,394 ล้านบาท ออกหุ้นกู้ใหม่โดยบริษัทบางจากปิโตรเลียมจำกัด (มหาชน) 540 ล้านบาท รวมทั้งการเพิ่มทุนจากรัฐบาลและภาคเอกชน 2,766 ล้านบาท

5. ภาคสถาบันการเงิน

มูลค่าการลงทุนในสินทรัพย์ทางการเงินของภาคสถาบันการเงินในรอบปีนี้เท่ากับ 649,286 ล้านบาท ชะลอลงมากเมื่อเทียบกับ 1,783,963 ล้านบาทในปี 2540 เงินทุนนี้ได้ไหลเข้าสู่ภาคการผลิตเป็นมูลค่ารวม 357,152 ล้านบาท หรือคิดเป็นสัดส่วนร้อยละ 55 ของมูลค่าสินทรัพย์ทางการเงินของภาคสถาบันการเงิน เทียบกับร้อยละ 28.2 ในปี 2540 ทั้งนี้เงินทุนที่ภาคสถาบันการเงินสนับสนุนให้แก่ภาคการผลิต คิดเป็นสัดส่วนร้อยละ 57.7 ของเงินทุนที่ภาคการผลิตสามารถระดมทุนได้ทั้งหมด สำหรับเงินทุนที่หมุนเวียนระหว่างภาคสถาบันการเงินด้วยตนเองชะลอลงมากเช่นกันโดยมีมูลค่า 292,134 ล้านบาท เทียบกับ 1,280,217 ล้านบาทในปีก่อนหน้า

เงินทุนที่ภาคการผลิตระดมจากสถาบันการเงิน

หน่วย:ล้านบาท

	2537	2538	2539	2540	2541
(1) สินทรัพย์ทางการเงินของสถาบันการเงิน*	1,320,819	1,704,749	1,163,705	1,783,963	649,286
(2) เงินทุนที่ภาคการผลิตระดมผ่านสถาบันการเงิน	1,178,227	1,487,427	952,483	503,746	357,152
(3) (2) / (1) (ร้อยละ)	89.2	87.3	81.8	28.2	55.0
(4) เงินทุนทั้งหมดที่ระดมโดยภาคการผลิต	1,420,591	2,028,479	1,703,843	919,055	618,531
(5) (2) / (4) (ร้อยละ)	82.9	73.3	55.9	54.8	57.7

หมายเหตุ * สินทรัพย์ทางการเงินทั้งสิ้นของภาคสถาบันการเงิน

ภาคสถาบันการเงินได้ลงทุนในหลักทรัพย์ภาครัฐเป็นมูลค่า 330,876 ล้านบาท รวมทั้งการลงทุนซื้อหุ้นเพิ่มทุนในสถาบันการเงินด้วยกันเพื่อแก้ปัญหาการเงิน ขณะเดียวกันธนาคารแห่งประเทศไทยได้ลงทุนในหุ้นกู้และการถือเงินตราและฝากเงินในต่างประเทศเพิ่มขึ้น รวมทั้งเพิ่มเงินสำรองระหว่างประเทศ ในขณะที่การให้กู้ยืมชะลอตัวลงมาก และสินเชื่อรับซื้อตัวเงินมียอดคงค้างลดลง

แหล่งที่มาของเงินทุนส่วนใหญ่ของภาคสถาบันการเงินได้จากธนาคารแห่งประเทศไทย ในรูปของเงินเพิ่มทุน และเงินให้กู้ยืมโดยออกเป็นตัวสัญญาใช้เงิน ในขณะที่ธนาคารแห่งประเทศไทยได้รับเงินช่วยเหลือจากรัฐบาลเพื่อชดเชยความเสียหายให้กับกองทุนเพื่อการฟื้นฟูฯ ส่วนเงินรับฝากขยายตัวในอัตราที่ชะลอลง และมีหนี้สินต่างประเทศลดลงเนื่องจากการชำระคืนสุทธิในปี 2541 ถึง 358,476 ล้านบาท

ทั้งนี้รายละเอียดของการเปลี่ยนแปลงสินทรัพย์และหนี้สินของสถาบันการเงินที่สำคัญ ๆ มีดังนี้

5.1 ธนาคารแห่งประเทศไทย (ธปท.)

จากวิกฤตเศรษฐกิจที่เกิดขึ้น ธนาคารแห่งประเทศไทยได้ดำเนินบทบาทหน้าที่ในการรักษาเสถียรภาพและฟื้นฟูเศรษฐกิจของประเทศให้ดีขึ้น โดยในปี 2541 ธปท.ให้ความช่วยเหลือสถาบันการเงินที่มีปัญหาผ่านทางกองทุนเพื่อการฟื้นฟูฯ โดยการซื้อหุ้นเพิ่มทุน 238,492 ล้านบาท ให้กู้ยืมแก่สถาบันการเงินที่มีปัญหาเพื่อเสริมสภาพคล่อง ในรูปของตัวสัญญาใช้เงิน 173,455 ล้านบาท ในขณะที่ลดเงินให้กู้ระยะสั้นและระยะยาวลง นอกจากนี้ ธปท. ยังลงทุนในหลักทรัพย์ภาครัฐ 140,274 ล้านบาท เทียบกับ 54,578 ล้านบาทในปี 2540 และ

สามารถสะสมเงินทุนสำรองระหว่างประเทศเพิ่มขึ้น 57,623 ล้านบาท

แหล่งที่มาของเงินทุนหลัก ได้จากการนำพันธบัตรที่ ธปท. ถือไว้ออกขายในตลาดซื้อคืน (Repurchase market) จำนวน 178,260 ล้านบาท ซึ่งชะลอลงจากปีก่อนหน้า กู้ยืมจากต่างประเทศ ภายใต้ข้อตกลงความช่วยเหลือจากกองทุนการเงินระหว่างประเทศ (IMF) 159,270 ล้านบาท และเงินช่วยเหลือจากรัฐบาลเพื่อชดเชยความเสียหายให้กับกองทุนเพื่อการฟื้นฟูฯ อีก 407,681 ล้านบาท

5.2 ธนาคารพาณิชย์

การให้สินเชื่อของธนาคารพาณิชย์ชะลอลดตัวลงมาก เงินให้กู้ยืมระยะยาวขยายตัวเพียง 153,988 ล้านบาท ในขณะที่เงินให้กู้ระยะสั้น สินเชื่อรับจำนอง และสินเชื่อรับซื้อตัวเงินมียอดชำระคืนสุทธิรวม 268,136 ล้านบาท ทั้งนี้เนื่องมาจากการเข้มงวดในการปล่อยสินเชื่อและเกรงจะเกิดหนี้เสียเพิ่มขึ้น ซึ่งย่อมหามาถึงภาระในการกันสำรองหนี้เสียที่เพิ่มขึ้นตามมาด้วย ดังนั้นธนาคารพาณิชย์ส่วนใหญ่จึงหันไปลงทุนในพันธบัตรภาครัฐถึง 129,409 ล้านบาท และลงทุนในหุ้นกู้ 10,663 ล้านบาท

วิกฤตเศรษฐกิจการเงินที่เกิดขึ้นส่งผลกระทบต่อการทำงานและฐานะเงินกองทุนของธนาคารพาณิชย์ไทยอย่างมาก เพื่อให้มีเงินกองทุนเพียงพอตามเกณฑ์ที่ทางการกำหนด ธนาคารพาณิชย์จึงมีการออกหุ้นเพิ่มทุนสูงถึง 231,799 ล้านบาท โดยส่วนใหญ่เป็นการเข้าซื้อหุ้นเพิ่มทุนของกองทุนเพื่อการฟื้นฟูฯ ในธนาคารพาณิชย์ที่มีปัญหาไม่สามารถเพิ่มทุนได้เอง ตามมาตรการ 14 สิงหาคม 2541 ส่วนเงินรับฝากขยายตัว 310,458 ล้านบาท เทียบกับ 830,673 ล้านบาทปี 2540 สาเหตุที่ยังคงขยายตัวเนื่องจากประชาชนได้ย้ายเงินฝากในรูปของตัวสัญญาใช้เงินจากบริษัทเงินทุนหลักทรัพย์มาอยู่ในรูปเงินฝากของธนาคารพาณิชย์แทน ส่วนเงินทุนต่างประเทศ ซึ่งเคยเป็นแหล่งเงินทุนสำคัญนั้น นับตั้งแต่วิกฤตเศรษฐกิจเป็นต้นมา ธนาคารพาณิชย์มีการชำระคืนอย่างต่อเนื่อง โดยในปี 2541 มีการชำระคืนหนี้ต่างประเทศทั้งสิ้น 390,783 ล้านบาท ส่วนใหญ่เป็นหนี้เงินกู้ยืมของวิเทศธนกิจ

5.3 ธนาคารออมสิน

สินทรัพย์ทางการเงินมีมูลค่าเพิ่มขึ้นในปี 2541 เท่ากับ 93,817 ล้านบาท โดยเป็นการลงทุนในหลักทรัพย์ภาครัฐเท่ากับ 22,562 ล้านบาท นอกจากนี้ผลจากการปรับปรุงแผนการให้สินเชื่อและเน้นการปล่อยสินเชื่อแก่รัฐวิสาหกิจและหน่วยงานของรัฐ ทำให้ธนาคารมีการให้กู้ยืมระยะยาว 20,020 ล้านบาท และให้กู้ระยะสั้นโดยเฉพาะที่ผ่านตลาดซื้อคืนพันธบัตรเป็นจำนวน 40,267 ล้านบาท ที่เหลือเป็นการลงทุนในรูปสินทรัพย์อื่น ๆ

ด้านหนี้สิน มีมูลค่าเพิ่มจากปีที่แล้ว 88,057 ล้านบาท ปัจจัยสำคัญมาจากปัญหาการขาดความเชื่อมั่นในสถาบันการเงินเอกชน ทำให้ภาคครัวเรือนย้ายเงินออมส่วนหนึ่งไปสู่ธนาคารออมสินซึ่งเป็นสถาบันการเงินที่มีความมั่นคงกว่า ส่งผลให้เงินฝากและเงินฝากสลากออมสินพิเศษของธนาคารออมสินขยายตัวถึง 51,271 ล้านบาท และ 35,923 ล้านบาท ตามลำดับ

5.4 บริษัทเงินทุนหลักทรัพย์

ผลจากภาวะเศรษฐกิจที่ตกต่ำและฐานะการเงินที่อ่อนแอ ทำให้การดำเนินธุรกรรมทางการเงินของบริษัทเงินทุนหลักทรัพย์ลดลงอย่างต่อเนื่อง เงินให้สินเชื่อแก่ภาคเศรษฐกิจต่างๆ ลดลงเกือบทุกประเภท ทั้งเงินให้กู้ระยะยาว การรับซื้อตั๋วเงิน รับจำนอง และสินเชื่อเพื่อการเช่าซื้อ มีเพียงเงินให้กู้ระยะสั้นที่ขยายตัวขึ้น 95,023 ล้านบาท เนื่องจากการลงทุนในตลาดซื้อคืนพันธบัตร และมีเงินฝากในธนาคารเพิ่มขึ้น 32,020 ล้านบาท

แหล่งที่มาของเงินทุน เปลี่ยนรูปแบบจากเงินกู้ยืมระยะยาวจากธปท.และธนาคารพาณิชย์มาเป็นการกู้ยืมจากธปท. โดยออกตั๋วสัญญาใช้เงิน แต่เงินกู้ยืมจากประชาชนในรูปตั๋วสัญญาใช้เงินยังคงลดลงโดยส่วนหนึ่ง มีผลมาจากตั๋วสัญญาใช้เงินตามโครงการแลกเปลี่ยนตัวที่ครบกำหนดไถ่ถอนในปีนี้ โดยรวมแล้วตั๋วสัญญาใช้เงินของบริษัทเงินทุนหลักทรัพย์มียอดค้างเพิ่มขึ้น 125,215 ล้านบาท นอกจากนี้ยังมีเงินทุนจากการออกหุ้นทุน 46,422 ล้านบาท ในขณะที่มีการชำระหนี้ต่างประเทศรวม 87,730 ล้านบาท

5.5 บรรษัทเงินทุนอุตสาหกรรมแห่งประเทศไทย

บรรษัทฯ มีสินทรัพย์ทางการเงินลดลง เนื่องมาจากการชะลอตัวของโครงการลงทุนใหม่ๆ และโครงการขยายงานของอุตสาหกรรมขนาดใหญ่ แม้ว่าบรรษัทฯ มีการพิจารณาปล่อยสินเชื่อที่มุ่งเน้นแก่ภาคอุตสาหกรรมที่ช่วยพัฒนาประเทศ และอุตสาหกรรมที่สอดคล้องกับนโยบายของรัฐบาลมากขึ้น โดยเฉพาะอุตสาหกรรมเพื่อการส่งออก อุตสาหกรรมขนาดกลางและขนาดย่อม รวมทั้งอุตสาหกรรมในส่วนภูมิภาค ส่งผลให้เงินให้กู้ยืม เงินรับซื้อตั๋วเงิน และการร่วมลงทุนในธุรกิจอื่นของบรรษัทฯ ลดลง แต่หันมาลงทุนในหลักทรัพย์ภาครัฐมากขึ้นคิดเป็นมูลค่า 14,932 ล้านบาท

แหล่งที่มาของเงินทุนหลักของบรรษัทฯ ได้จาก การออกตั๋วสัญญาใช้เงินมูลค่า 13,088 ล้านบาท เพิ่มขึ้นจาก 3,268 ล้านบาทในปี 2540 มีการกู้ยืมจากรัฐบาล 7,847 ล้านบาท และออกหุ้นกู้ 4,883 ล้านบาท อย่างไรก็ตามบรรษัทฯ มีการชำระคืนหนี้ต่างประเทศเป็นมูลค่าถึง 32,593 ล้านบาท

5.6 ธนาคารเพื่อการเกษตรและสหกรณ์การเกษตร (ธกส.)

ธกส. ได้ปล่อยสินเชื่อแก่เกษตรกรชะลอตัวต่อเนื่องจากปีที่ผ่านมา โดยมีมูลค่า 9,369 ล้านบาท แยกเป็นการให้กู้แก่เกษตรกรลูกค้าโดยตรงร้อยละ 91.0 และให้สหกรณ์การเกษตรกู้ร้อยละ 9.0 สาเหตุของการชะลอตัวของสินเชื่อเนื่องจากการผัดบังชำระหนี้ของเกษตรกรหลายราย ธกส. จึงเข้มงวดในการปล่อยสินเชื่อและได้ระงับการให้สินเชื่อบางอย่างที่ไม่ก่อให้เกิดผลผลิตโดยตรง ขณะเดียวกันเพื่อให้สอดคล้องกับเงินทุนที่เพิ่มขึ้น ธกส. จึงต้องหาแหล่งลงทุนอื่นที่มีอัตราความเสี่ยงต่ำ ได้แก่ ลงทุนในตลาดซื้อคืนพันธบัตรเพิ่มขึ้น 11,997 ล้านบาท และเงินฝากในสถาบันการเงินอื่น 9,408 ล้านบาท

นับตั้งแต่ปลายปี 2540 เป็นต้นมา ธ.ก.ส. ได้เร่งระดมเงินฝากมากขึ้น แทนการออกพันธบัตรที่ลดลง มีการออกบัตรออมทรัพย์ทวีสิน ซึ่งเป็นเงินฝากออมทรัพย์ประเภทมีรางวัล ทำให้ในปี 2541 สามารถระดมเงินฝากได้ 25,265 ล้านบาท เทียบกับปี 2540 ที่ระดมเงินฝากได้เพียง 4,935 ล้านบาท นอกจากเงินฝากแล้ว แหล่งเงินทุนที่สำคัญยังคงเป็นเงินกู้ยืมและเงินเพิ่มทุนจากรัฐบาลมีมูลค่า 13,118 ล้านบาท และ 4,416 ล้านบาท ตามลำดับ

5.7 ธนาคารอาคารสงเคราะห์ (ธอส.)

ภาวะตกต่ำของธุรกิจอสังหาริมทรัพย์และความไม่แน่นอนของรายได้ในอนาคตของผู้บริโภคทำให้การปล่อยสินเชื่อเพื่ออสังหาริมทรัพย์ชะลอลงมากมีมูลค่าเพียง 18,855 ล้านบาท เทียบกับ 79,545 ล้านบาทในปี 2540 ธอส.จึงปรับสภาพคล่องส่วนเกินโดยให้กู้ยืมในตลาดซื้อคืนมูลค่ารวม 20,250 ล้านบาท นอกจากนี้มีการลงทุนในหุ้น 15,500 ล้านบาท

เนื่องจากธนาคารอาคารสงเคราะห์ เป็นอีกสถาบันการเงินหนึ่งที่ประชาชนเลือกนำเงินมาฝากแทนสถาบันการเงินเอกชน ทำให้เงินรับฝากขยายตัวขึ้น 48,995 ล้านบาท แต่เมื่อเทียบกับปีที่แล้วที่มีการโยกย้ายเงินฝากเป็นจำนวนมาก การขยายตัวของเงินฝากในปีนี้มีทิศทางชะลอลง นอกจากเงินฝากที่เป็นแหล่งเงินทุนสำคัญแล้ว ธอส.ได้รับจัดสรรเงินเพิ่มทุนจากรัฐบาลอีก 7,000 ล้านบาท ออกพันธบัตรกู้เงิน 6,000 ล้านบาท และกู้ยืมเงินระยะยาวจากกระทรวงการคลังตามโครงการช่วยเหลือจากต่างประเทศเพื่อฟื้นฟูและสนับสนุนธุรกิจอสังหาริมทรัพย์เป็นจำนวนเงิน 5,000 ล้านบาท

5.8 บริษัทประกันและกองทุนฯ

บริษัทประกันและกองทุนฯ ประกอบด้วยบริษัทประกันภัย บริษัทประกันชีวิต กองทุนสำรองเลี้ยงชีพ กองทุนบำเหน็จพนักงานรัฐวิสาหกิจ และกองทุนบำเหน็จบำนาญข้าราชการ(กบข.) ในปี 2541 เงินกองทุนประกันโดยรวมเพิ่มขึ้น 50,057 ล้านบาท ชะลอลงจากการขยายตัวสูงในปีก่อนหน้าที่มีการโอนเงินประเดิมให้กับ กบข. เป็นจำนวนมาก เงินกองทุนประกันที่เพิ่มขึ้นส่วนใหญ่เป็นของ กบข. และกองทุนสำรองเลี้ยงชีพ ในขณะที่เงินสะสมของกองทุนบำเหน็จพนักงานรัฐวิสาหกิจลดลง เนื่องจากมีการโอนบางส่วนเข้ากองทุนสำรองเลี้ยงชีพ

การใช้ไปของเงินทุนส่วนใหญ่ ลงทุนในพันธบัตรภาครัฐถึง 39,644 ล้านบาท ลงทุนในตราสารระยะยาว ประเภทหุ้นทุนและหุ้นกู้มูลค่า 5,096 ล้านบาท และ 5,574 ล้านบาท ตามลำดับ ส่วนการลงทุนระยะสั้นในสินทรัพย์สภาพคล่อง ประเภทตั๋วสัญญาใช้เงินและเงินฝากธนาคารมีมูลค่า 19,089 ล้านบาท และ 11,717 ล้านบาท ตามลำดับ

5.9 สหกรณ์ออมทรัพย์

เงินทุนส่วนใหญ่ของสหกรณ์ออมทรัพย์ได้ถูกใช้ไปกับการปล่อยกู้ระยะยาวให้กับสมาชิก คิดเป็นร้อยละ 95.9 ของเงินลงทุนทั้งหมด นอกนั้นเป็นเงินลงทุนในเงินฝากธนาคารพาณิชย์และให้กู้ระยะสั้น ส่วนการลงทุนในตั๋วสัญญาใช้เงินของบริษัทเงินทุนหลักทรัพย์ลดลงเนื่องจากมีการไถ่ถอนสุทธิ 5,679 ล้านบาท

สหกรณ์ออมทรัพย์มียอดคงค้างของเงินรับฝากจากสมาชิกเพิ่มขึ้น 12,417 ล้านบาท คิดเป็นอัตราขยายตัวร้อยละ 16.5 จากปีที่แล้ว อย่างไรก็ตามการขยายตัวดังกล่าวชะลอลงเมื่อเทียบกับการขยายตัวของเงินรับฝากในปี 2540 สำหรับหนี้สินประเภทอื่นที่สำคัญนอกจากเงินรับฝากแล้ว สหกรณ์ยังมีเงินสะสมค่าหุ้นจากสมาชิกเป็นแหล่งเงินทุนสำคัญที่มีการขยายตัวอย่างต่อเนื่อง โดยในปี 2541 มีเงินสะสมค่าหุ้นเพิ่มขึ้น 16,386 ล้านบาท

5.10 สถาบันการเงินอื่น

สถาบันการเงินอื่นประกอบด้วยสถาบันที่ทำหน้าที่เฉพาะด้านตามวัตถุประสงค์ของสถาบันการเงินนั้น ๆ การเคลื่อนย้ายเงินทุนทั้งด้านสินทรัพย์และด้านหนี้สินของสถาบันการเงินอื่นที่สำคัญโดยสรุป มีดังนี้

- **บริษัทเครดิตฟองซิเออร์**

บริษัทเครดิตฟองซิเออร์มีจำนวน 12 บริษัทเท่ากับปี 2540 สินทรัพย์รวมลดลงอย่างต่อเนื่องจากปีที่ผ่านมา เนื่องจากบริษัทเครดิตฟองซิเออร์มีปัญหาในการระดมทุนทำให้การปล่อยสินเชื่อเพื่อที่อยู่อาศัยและรับจำนอง อสังหาริมทรัพย์ลดลงต่อเนื่องจากปีก่อนหน้าเป็นจำนวนเงิน 533 ล้านบาท รวมทั้งการให้กู้ระยะสั้นลดลงด้วย

- **สหกรณ์การเกษตร**

ในปี 2541 สหกรณ์การเกษตรให้กู้ยืมระยะสั้นแก่สมาชิกเพื่อนำไปลงทุนประกอบอาชีพ 4,040 ล้านบาท เพิ่มขึ้นต่อเนื่องจากปีก่อนหน้า โดยแหล่งเงินทุนสำคัญมาจากหุ้นสะสมของสมาชิก 1,332 ล้านบาท นอกจากนี้ ยังได้จากการกู้ยืมระยะสั้นจากธนาคารพาณิชย์ การกู้ยืมระยะยาวจาก ธกส. และเงินรับฝากจากสมาชิก ตามลำดับ

- **บริษัทเงินทุนอุตสาหกรรมขนาดย่อม**

บริษัทเงินทุนอุตสาหกรรมขนาดย่อม (บอย.) มีหน้าที่ในการสนับสนุนทางการเงินแก่อุตสาหกรรมขนาดกลาง และขนาดย่อม ซึ่งเป็นรากฐานเศรษฐกิจของประเทศ โดยแหล่งเงินทุนที่สำคัญของบอย. ได้แก่ เงินกู้ยืมจาก กระทรวงการคลังตามแผนงานสนับสนุนทางการเงินเพื่อปรับโครงสร้างอุตสาหกรรม จำนวน 350 ล้านบาท และกู้ยืมจากกองทุนพัฒนาอาเซียน-ญี่ปุ่นจำนวน 500 ล้านบาท ขณะเดียวกันสามารถปล่อยสินเชื่อให้กับ ผู้ประกอบการอุตสาหกรรมขนาดกลางและขนาดย่อม 856 ล้านบาท เพิ่มขึ้นมากจากปีก่อนหน้า

- **ตลาดหลักทรัพย์แห่งประเทศไทย**

แหล่งเงินทุนของตลาดหลักทรัพย์ฯ มาจากเงินออม ซึ่งได้จากค่าธรรมเนียมบริษัทจดทะเบียนและดอกเบี้ยรับ เนื่องจากปัญหาความไม่มั่นคงของธุรกิจเงินทุนทำให้ตลาดหลักทรัพย์ฯ ไล่ถอนตัวสัญญาใช้เงินอย่างต่อเนื่อง แล้วนำไปฝากกับธนาคารพาณิชย์และลงทุนในหลักทรัพย์ภาครัฐ ซึ่งมีความเสี่ยงต่ำกว่า

- **โรงรับจำนำ**

การรับจำนำทรัพย์สินของโรงรับจำนำขยายตัวขึ้นมากในปี 2541 มีมูลค่าถึง 5,660 ล้านบาทเทียบกับการไล่ ถอนคืน 53 ล้านบาทในปีที่แล้ว สะท้อนให้เห็นว่าประชาชนระดับล่างยังมีภาระจำเป็นต้องพึ่งพาแหล่งเงินอีก มาก ทั้งนี้โรงรับจำนำมีการระดมทุนเพื่อใช้หมุนเวียนในการดำเนินงาน โดยการออกตั๋วเงินเท่ากับ 2,632 ล้านบาท ที่เหลือได้แก่ การกู้ยืมจากสถาบันการเงินและรัฐบาลส่วนท้องถิ่น และการเพิ่มทุนส่วนใหญ่จากรัฐบาล ส่วนท้องถิ่น

- **ธนาคารเพื่อการส่งออกและนำเข้าแห่งประเทศไทย (ธสน.)**

เนื่องจากธนาคารเพื่อการส่งออกและนำเข้าฯ ไม่สามารถรับฝากเงินจากประชาชนทั่วไปได้ แหล่งเงินทุนที่สำคัญในปี 2541 จึงได้แก่ เงินเพิ่มทุนจากกระทรวงการคลัง 4,000 ล้านบาท กู้ยืมจากธนาคารออมสิน 3,000 ล้านบาท แต่ได้ชำระคืนเงินกู้เพื่อสนับสนุนแพ็คเกจเครดิตจาก ธปท. เป็นจำนวนมาก จึงทำให้มูลค่าเงินกู้คงค้างโดยรวมลดลง ด้านการให้สินเชื่อ ธสน. ได้ให้ทั้งสินเชื่อแก่ผู้ส่งออกโดยตรงและให้สินเชื่อผ่านธนาคารพาณิชย์และสถาบันการเงิน แต่เนื่องจากสภาพคล่องของระบบธนาคารพาณิชย์ที่เพิ่มมากขึ้นในช่วงครึ่งหลังของปี ความต้องการเงินของธนาคารพาณิชย์จึงลดลงมาก เมื่อเทียบกับปลายปี 2540 จึงทำให้ยอดเงินให้กู้ระยะสั้นของ ธสน. ลดลง 21,492 ล้านบาท ในขณะที่มีการลงทุนในสินทรัพย์ต่างประเทศจำนวน 10,107 ล้านบาท

- **สถาบันการเงินเฉพาะกิจ**

สถาบันการเงินเฉพาะกิจในที่นี้ประกอบด้วย

- I. บริษัทประกันสินเชื่ออุตสาหกรรมขนาดย่อม
- II. องค์การบริหารสินเชื่อสหกรณ์ทรัพย์
- III. บริษัทบริหารสินทรัพย์สถาบันการเงิน
- IV. บริษัทตลาดรองสินเชื่อที่อยู่อาศัย
- V. องค์การเพื่อการปฏิรูประบบสถาบันการเงิน

ทุนดำเนินงานส่วนใหญ่มาจากทุนประเดิมของรัฐบาลกับธนาคารแห่งประเทศไทยและการออกพันธบัตรขององค์การบริหารสินเชื่อสหกรณ์ทรัพย์

การลงทุนในสินทรัพย์ทางการเงินประมาณร้อยละ 90 เป็นเงินฝากคิดเป็นมูลค่า 10,179 ล้านบาท นอกจากนี้มีการลงทุนในตั๋วสัญญาใช้เงินและให้กู้ยืมในตลาดซื้อคืนพันธบัตรอีกเล็กน้อย ซึ่งสะท้อนให้เห็นว่าสถาบันการเงินเหล่านี้ ยังไม่สามารถดำเนินงานตามวัตถุประสงค์ของการจัดตั้งได้

6. ภาคต่างประเทศ

การลงทุนในสินทรัพย์ทางการเงินของต่างประเทศในไทยลดลงมากในปี 2541 และเงินทุนเคลื่อนย้ายสุทธิขาดดุลเพิ่มขึ้นจากปีก่อนหน้า มีมูลค่ารวม 413,435 ล้านบาท เนื่องจากการไหลออกของเงินทุนภาคเอกชนเพื่อชำระหนี้ต่างประเทศ และการลดลงในบัญชีเงินบาทของชาวต่างประเทศ แต่ดุลบัญชีเดินสะพัดที่เกินดุลเป็นจำนวนมาก ช่วยให้ดุลการชำระเงินเกินดุล 57,623 ล้านบาท การเปลี่ยนแปลงการเคลื่อนย้ายเงินทุนที่สำคัญมีดังนี้

a. **การกู้ยืมเงินจากต่างประเทศ (Loans)** ซึ่งเคยเป็นแหล่งเงินทุนสำคัญในอดีตนั้นมีการไหลออกสุทธิในปี 2541 ถึง 421,495 ล้านบาท เนื่องจากความไม่มั่นใจในภาวะเศรษฐกิจ และระดับความน่าเชื่อถือของสถาบันการเงินลดลง เจ้าหนี้ต่างประเทศจึงเรียกคืนหนี้จากภาคเอกชน การเร่งชำระคืนหนี้ของกิจการวิเทศธนกิจทำให้เงินกู้ยืมจากต่างประเทศคงค้างของธนาคารพาณิชย์ลดลงถึง 482,542 ล้านบาท และในช่วงปลายปีที่ค่าเงินบาทเริ่มมีเสถียรภาพและแข็งขึ้น อัตราดอกเบี้ยในประเทศเริ่มลดลง ภาคธุรกิจเอกชนจึงเร่งชำระคืนหนี้ต่างประเทศเพื่อลดความเสี่ยงจากอัตราแลกเปลี่ยน ส่วนภาครัฐยังคงกู้ยืมจากต่างประเทศสุทธิ แยกเป็นการกู้ยืมของรัฐบาล 37,782 ล้านบาท รัฐวิสาหกิจ 32,876 ล้านบาท และธนาคารแห่งประเทศไทย 151,322 ล้านบาท ส่วนเงินให้กู้ยืมแก่ต่างประเทศมีการรับชำระคืนสุทธิ 2,402 ล้านบาท

b. **เงินลงทุนโดยตรงจากต่างประเทศ (Direct Investment)** มีมูลค่ารวม 304,998 ล้านบาท เทียบกับ 125,274 ล้านบาทในปี 2540 เพิ่มขึ้นถึงร้อยละ 143.5 เป็นการลงทุนสุทธิในกิจการธนาคารพาณิชย์ 95,111 ล้านบาท สำหรับการลงทุนในภาคธุรกิจที่ไม่ใช่ธนาคารซึ่งนับรวมทั้งการลงทุนในหุ้นเรือนหุ้นและเงินกู้บริษัทในเครืออื่น ส่วนใหญ่เป็นการลงทุนในภาคอุตสาหกรรม และการค้า นอกจากนี้การลงทุนในบริษัท Holding เพิ่มขึ้นมากอย่างเห็นได้ชัด ส่วนการลงทุนของไทยในต่างประเทศ มีเพียง 4,836 ล้านบาท เนื่องจากภาวะเศรษฐกิจตกต่ำและธุรกิจในประเทศขาดสภาพคล่อง

c. **เงินลงทุนในหลักทรัพย์ (Portfolio Investment)** จากต่างประเทศมีมูลค่า 12,592 ล้านบาท ชะลอลงมากเมื่อเทียบกับปีก่อนหน้าที่มีเงินลงทุนในหลักทรัพย์ไหลเข้าสุทธิ 152,994 ล้านบาท เป็นการลงทุนในตราสารทุนของภาคธุรกิจเอกชน ส่วนตราสารหนี้ที่ผู้ลงทุนต่างประเทศขายสุทธิ ในปี 2541 สำหรับเงินลงทุนในหลักทรัพย์ต่างประเทศของไทยมีมูลค่าลดลง ส่วนหนึ่งเป็นเพราะต้องขายหลักทรัพย์เพื่อชำระหนี้หรือนำเงินกลับมาใช้หมุนเวียนในกิจการ

d. **เงินตราและเงินฝาก (Currency and Deposit)** ขาดดุลอย่างต่อเนื่อง จากการไหลออกสุทธิของบัญชีเงินบาทของผู้มีถิ่นฐานนอกประเทศ และการลงทุนในสินทรัพย์ต่างประเทศอื่น ๆ ของภาคธนาคาร

e. **สินเชื่อการค้า (Trade Credit)** ภาคธุรกิจชำระคืนสินเชื่อการค้าสุทธิ 19,687 ล้านบาท เพื่อลดความเสี่ยงจากความผันผวนของค่าเงินบาท

NOTATION OF THE SECTORS

HH	=	HOUSEHOLDS , NON-PROFIT INSTITUTIONS AND UNINCORPORATED SECTOR
BINC	=	INCORPORATED PRIVATE NON-FINANCIAL BUSINESS AND
		FINANCIAL INSTITUTIONS NOT COVERED IN FINANCIAL SECTOR
GC	=	CENTRAL GOVERNMENT SECTOR
GL	=	LOCAL GOVERNMENT SECTOR
BSE	=	STATE ENTERPRISES , NOT INCLUDING FINANCIAL STATE ENTERPRISES
R/W	=	REST OF THE WORLD
BOT	=	BANK OF THAILAND
CB	=	COMMERCIAL BANKS
GSB	=	GOVERNMENT SAVINGS BANK
GHB	=	GOVERNMENT HOUSING BANK
BAAC	=	BANK FOR AGRICULTURE AND AGRICULTURAL CO-OPERATIVES
FC	=	FINANCE COMPANIES
IFCT	=	INDUSTRIAL FINANCE CORPORATION OF THAILAND
IC	=	INSURANCE COMPANIES
ACOOOP	=	AGRICULTURAL CO-OPERATIVES
SCOOP	=	SAVINGS CO-OPERATIVES
CF	=	CREDIT FONCIER COMPANIES
SIFC	=	SMALL INDUSTRY FINANCE CORPORATION
SET	=	SECURITIES EXCHANGE OF THAILAND
PS	=	PAWNSHOP
EXIM	=	EXPORT-IMPORT BANK OF THAILAND
SFI	=	SPECIAL PURPOSE FINANCIAL INSTITUTION
FIN.CON.	=	FINANCIAL CONSOLIDATED
OF	=	THE FINANCIAL SECTORS EXCLUDED , BANK OF THAILAND , COMMERCIAL BANKS ,GOVERNMENT SAVINGS BANK AND FINANCE COMPANIES

TABLE 1.1 FLOW -OF- FUNDS ACCOUNTS OF THAILAND,1994

	(MILLIONS OF BAHT)							
	HH	BINC	GC	GL	BSE	R/W	FIN.CON	TOTAL
A. NON FINANCIAL ACCOUNT								
1. GROSS SAVING	263,344	484,962	311,702	16,867	69,269	201,986	148,022	1,496,152
2. TRANSFER								0
3. GROSS CAPITAL FORMATION	179,346	937,213	172,426	9,114	131,192		30,949	1,460,240
4. PURCHASE OF LAND (NET)	(45,185)	12,823	7,635	333	23,358		1,036	0
5. STATISTICAL DISCREPANCY		57,574					(21,662)	35,912
6. TOTAL SURPLUS OR DEFICIT (-) (1+2-3-4-5)	129,183	(522,648)	131,641	7,420	(85,281)	201,986	137,699	0
B. FINANCIAL ACCOUNT								
I. ACQUISITION OF FINANCIAL ASSETS								
1. CURRENCY	30,087	3,118	2,701		10		1	35,917
2. DEPOSITS	253,570	39,503	53,188	3,159	38,713		(910)	387,223
3. PUBLIC AUTHORITY SECURITIES	9,186	39	901		36		(20,421)	(10,259)
4. GOVERNMENT NON-BUDGETARY ACCOUNTS	(248)	(2,232)		(167)	(437)		(669)	(3,753)
5. CREDIT AND CAPITAL MARKET INSTRUMENTS	247,622	183,629	36,301	321	40,212	343,903	1,200,226	2,052,214
5.1 SHORT-TERM LOANS	(17,175)	(524)	(1,331)	(46)			175,447	156,371
5.2 LONG-TERM LOANS		575	22,834		(521)		479,522	502,410
5.3 COMMERCIAL BILLS	83,679	113,210			9,641		174,989	381,519
5.4 SHARE CAPITAL	161,203	6,270	8,389	469	7,672		21,209	205,212
5.5 DEBENTURES	4,040	(1,568)					44,954	47,426
5.6 LIFE ASSURANCE AND PENSION FUNDS	23,720							23,720
5.7 MORTGAGES							135,940	135,940
5.8 DEBTORS	1,163	345	342		7,555		(485)	8,920
5.9 HIRE PURCHASE DEBTS		64,522			(36)		18,070	82,556
5.10 INTERNATIONAL RESERVE POSITION							104,827	104,827
5.11 FOREIGN DEBTS AND CLAIMS		12,097				343,903	25,955	381,955
5.12 OTHERS	(9,008)	(11,298)	6,067	(102)	15,901		19,798	21,358
II. INCURRENCE OF LIABILITIES								
1. CURRENCY			2,029				33,888	35,917
2. DEPOSITS			(971)				388,194	387,223
3. PUBLIC AUTHORITY SECURITIES			(57,871)		45,416		2,196	(10,259)
4. GOVERNMENT NON-BUDGETARY ACCOUNTS			(3,753)					(3,753)
5. CREDIT AND CAPITAL MARKET INSTRUMENTS	454,171	796,246	4,523	135	37,787	142,879	616,473	2,052,214
5.1 SHORT-TERM LOANS	111,083	60,872	(8)	(2)	1,754		(17,328)	156,371
5.2 LONG-TERM LOANS	113,164	373,806	(1,883)	(5)	18,027		(699)	502,410
5.3 COMMERCIAL BILLS	37,056	142,421	224	1	(4,940)		206,757	381,519
5.4 SHARE CAPITAL		170,942			6,230		28,040	205,212
5.5 DEBENTURES		50,949					(3,523)	47,426
5.6 LIFE ASSURANCE AND PENSION FUNDS					470		23,250	23,720
5.7 MORTGAGES	108,747	27,193						135,940
5.8 CREDITORS	(3,509)	12,746	(1,293)		682		294	8,920
5.9 HIRE PURCHASE DEBTS	76,266	6,290						82,556
5.10 INTERNATIONAL RESERVE POSITION							104,827	104,827
5.11 FOREIGN DEBTS AND CLAIMS		(66,631)	1,540		(1,891)	38,052	410,885	381,955
5.12 OTHERS	11,364	17,658	5,943	141	17,455		(31,203)	21,358
III. FINANCIAL SURPLUS OR DEFICIT (I-II)								
	86,046	(572,189)	149,134	3,178	(4,669)	201,024	137,476	0
C. SECTOR DISCREPANCY (A6.-BIII.)								
	43,137	49,541	(17,493)	4,242	(80,612)	962	223	0

TABLE 1.2 FLOW-OF-FUNDS ACCOUNTS OF THAILAND, 1995

	(MILLIONS OF BAHT)							
	HH	BINC	GC	GL	BSE	R/W	FIN.CON	TOTAL
A. NON FINANCIAL ACCOUNT								
1. GROSS SAVING	326,996	528,213	356,844	22,021	78,372	336,009	185,418	1,833,873
2. TRANSFER								0
3. GROSS CAPITAL FORMATION	208,718	1,142,522	191,725	11,054	165,000		35,447	1,754,466
4. PURCHASE OF LAND (NET)	(43,928)	12,759	14,471	502	14,752		1,444	0
5. STATISTICAL DISCREPANCY		93,752					(14,345)	79,407
6. TOTAL SURPLUS OR DEFICIT (-) (1+2-3-4-5)	162,206	(720,820)	150,648	10,465	(101,380)	336,009	162,872	0
B. FINANCIAL ACCOUNT								
I. ACQUISITION OF FINANCIAL ASSETS								
1. CURRENCY	37,485	3,965	725	3	295		(2)	42,471
2. DEPOSITS	440,800	58,248	106,314	3,807	5,038		(185)	614,022
3. PUBLIC AUTHORITY SECURITIES	(9,132)	(32)	100				4,176	(4,888)
4. GOVERNMENT NON-BUDGETARY ACCOUNTS	(819)	(7,374)		(346)	214		485	(7,840)
5. CREDIT AND CAPITAL MARKET INSTRUMENTS	305,074	233,606	13,373	1,068	33,796	639,611	1,482,953	2,709,481
5.1 SHORT-TERM LOANS	437	1,481	(388)	129			261,481	263,140
5.2 LONG-TERM LOANS		3,637	(2,076)		220		542,400	544,181
5.3 COMMERCIAL BILLS	88,747	92,227			(2,113)		144,885	323,746
5.4 SHARE CAPITAL	159,977	15,476	14,758	(186)	7,428		40,561	238,014
5.5 DEBENTURES	(540)	1,073	200				44,168	44,901
5.6 LIFE ASSURANCE AND PENSION FUNDS	37,489							37,489
5.7 MORTGAGES							141,583	141,583
5.8 DEBTORS	409	2,311	237		8,753		(282)	11,428
5.9 HIRE PURCHASE DEBTS		78,229			761		25,952	104,942
5.10 INTERNATIONAL RESERVE POSITION							179,530	179,530
5.11 FOREIGN DEBTS AND CLAIMS		20,831				639,611	73,659	734,101
5.12 OTHERS	18,555	18,341	642	1,125	18,747		29,016	86,426
II. INCURRENCE OF LIABILITIES								
1. CURRENCY			1,795				40,676	42,471
2. DEPOSITS			(209)				614,231	614,022
3. PUBLIC AUTHORITY SECURITIES			(30,504)		25,620		(4)	(4,888)
4. GOVERNMENT NON-BUDGETARY ACCOUNTS			(7,840)					(7,840)
5. CREDIT AND CAPITAL MARKET INSTRUMENTS	469,618	1,199,655	17,175	(15)	79,164	274,020	669,864	2,709,481
5.1 SHORT-TERM LOANS	90,738	171,229	16	1	596		560	263,140
5.2 LONG-TERM LOANS	123,082	417,839	81	(6)	1,379		1,806	544,181
5.3 COMMERCIAL BILLS	33,903	110,144	1,989	(1)	700		177,011	323,746
5.4 SHARE CAPITAL		179,082			14,404		44,528	238,014
5.5 DEBENTURES		43,568					1,333	44,901
5.6 LIFE ASSURANCE AND PENSION FUNDS					(567)		38,056	37,489
5.7 MORTGAGES	98,847	42,736						141,583
5.8 CREDITORS	(4,376)	12,492	365		605		2,342	11,428
5.9 HIRE PURCHASE DEBTS	104,169	773						104,942
5.10 INTERNATIONAL RESERVE POSITION							179,530	179,530
5.11 FOREIGN DEBTS AND CLAIMS		203,943	8,474		15,838	94,490	411,356	734,101
5.12 OTHERS	23,255	17,849	6,250	(9)	46,209		(7,128)	86,426
III. FINANCIAL SURPLUS OR DEFICIT (I-II)	303,790	(911,242)	140,095	4,547	(65,441)	365,591	162,660	0
C. SECTOR DISCREPANCY (A6.-BIII.)	(141,584)	190,422	10,553	5,918	(35,939)	(29,582)	212	0

TABLE 1.3 FLOW-OF-FUNDS ACCOUNTS OF THAILAND,1996

	(MILLIONS OF BAHT)							
	HH	BINC	GC	GL	BSE	R/W	FIN.CON	TOTAL
A. NON FINANCIAL ACCOUNT								
1. GROSS SAVING	285,476	648,969	410,468	21,550	76,373	371,228	143,637	1,957,701
2. TRANSFER								0
3. GROSS CAPITAL FORMATION	207,980	1,208,731	262,292	14,174	196,471		32,509	1,922,157
4. PURCHASE OF LAND (NET)	(49,863)	14,471	19,391	861	14,386		754	0
5. STATISTICAL DISCREPANCY		54,005					(18,461)	35,544
6. TOTAL SURPLUS OR DEFICIT (-) (1+2-3-4-5)	127,359	(628,238)	128,785	6,515	(134,484)	371,228	128,835	0
B. FINANCIAL ACCOUNT								
I. ACQUISITION OF FINANCIAL ASSETS								
1. CURRENCY	17,850	1,761	(2,241)	6	116		(1)	17,491
2. DEPOSITS	362,365	63,617	70,276	6,761	22,288		3,076	528,383
3. PUBLIC AUTHORITY SECURITIES	(2,039)	2					(2,897)	(4,934)
4. GOVERNMENT NON-BUDGETARY ACCOUNTS	1,014	9,128		233	(241)		(949)	9,185
5. CREDIT AND CAPITAL MARKET INSTRUMENTS	256,792	262,171	20,005	172	30,302	454,503	953,254	1,977,199
5.1 SHORT-TERM LOANS	5,038	786	2,806	(133)			131,219	139,716
5.2 LONG-TERM LOANS	(10)	262	3,796		(14)		420,708	424,742
5.3 COMMERCIAL BILLS	48,845	79,163			4,388		217,994	350,390
5.4 SHARE CAPITAL	179,004	12,127	6,723	379	11,992		18,598	228,823
5.5 DEBENTURES	14,630	10,726	200				10,957	36,513
5.6 LIFE ASSURANCE AND PENSION FUNDS	44,867							44,867
5.7 MORTGAGES							145,165	145,165
5.8 DEBTORS	107	11,747	(215)		7,131		270	19,040
5.9 HIRE PURCHASE DEBTS		100,111			1,015		12,825	113,951
5.10 INTERNATIONAL RESERVE POSITION							54,608	54,608
5.11 FOREIGN DEBTS AND CLAIMS		23,003				454,503	(62,030)	415,476
5.12 OTHERS	(35,689)	24,246	6,695	(74)	5,790		2,940	3,908
II. INCURRENCE OF LIABILITIES								
1. CURRENCY			1,996				15,495	17,491
2. DEPOSITS			3,111				525,272	528,383
3. PUBLIC AUTHORITY SECURITIES			(28,442)		21,931		1,577	(4,934)
4. GOVERNMENT NON-BUDGETARY ACCOUNTS			9,185					9,185
5. CREDIT AND CAPITAL MARKET INSTRUMENTS	418,233	1,148,772	17,619	(11)	95,868	15,581	281,137	1,977,199
5.1 SHORT-TERM LOANS	72,098	61,798	(16)	5	144		5,687	139,716
5.2 LONG-TERM LOANS	112,597	299,038	1,348	(4)	7,166		4,597	424,742
5.3 COMMERCIAL BILLS	12,300	206,967	(434)		(1,365)		132,922	350,390
5.4 SHARE CAPITAL		180,059			3,217		45,547	228,823
5.5 DEBENTURES		15,334					21,179	36,513
5.6 LIFE ASSURANCE AND PENSION FUNDS					(2,041)		46,908	44,867
5.7 MORTGAGES	101,860	43,305						145,165
5.8 CREDITORS	1,841	4,393	1,167		9,829		1,810	19,040
5.9 HIRE PURCHASE DEBTS	115,719	(1,768)						113,951
5.10 INTERNATIONAL RESERVE POSITION							54,608	54,608
5.11 FOREIGN DEBTS AND CLAIMS		336,715	11,555		10,854	(39,027)	95,379	415,476
5.12 OTHERS	1,818	2,931	3,999	(12)	68,064		(72,892)	3,908
III. FINANCIAL SURPLUS OR DEFICIT (I-II)	217,749	(812,093)	84,571	7,183	(65,334)	438,922	129,002	0
C. SECTOR DISCREPANCY (A6.-BIII.)	(90,390)	183,855	44,214	(668)	(69,150)	(67,694)	(167)	0

TABLE 1.4 FLOW-OF-FUNDS ACCOUNTS OF THAILAND,1997

	(MILLIONS OF BAHT)							
	HH	BINC	GC	GL	BSE	R/W	FIN.CON	TOTAL
A. NON FINANCIAL ACCOUNT								
1. GROSS SAVING	297,409	805,145	385,264	25,445	77,371	38,315	(27,057)	1,601,892
2. TRANSFER	55,991*		(55,991)*					0
3. GROSS CAPITAL FORMATION	74,819	922,121	337,500	24,714	187,626		33,274	1,580,054
4. PURCHASE OF LAND (NET)	(62,030)	12,361	22,643	2,036	21,370		3,620	0
5. STATISTICAL DISCREPANCY		402,047					(380,209)	21,838
6. TOTAL SURPLUS OR DEFICIT (-) (1+2-3-4-5)	340,611	(531,384)	(30,870)	(1,305)	(131,625)	38,315	316,258	0
B. FINANCIAL ACCOUNT								
I. ACQUISITION OF FINANCIAL ASSETS	562,203	47,006	33,241	(5,378)	10,395	(44,285)	503,746	1,106,928
1. CURRENCY	26,187	2,805	6,905		543		(2)	36,438
2. DEPOSITS	501,642	176,911	(21,072)	(6,201)	(40,645)		(3,655)	606,980
3. PUBLIC AUTHORITY SECURITIES	7,733	6,742	1,058				(6,835)	8,698
4. GOVERNMENT NON-BUDGETARY ACCOUNTS	1,105	9,949		1,700	565		(361)	12,958
5. CREDIT AND CAPITAL MARKET INSTRUMENTS	25,536	(149,401)	46,350	(877)	49,932	(44,285)	514,599	441,854
5.1 SHORT-TERM LOANS	(1,661)	(337)	3,550	1			77,937	79,490
5.2 LONG-TERM LOANS	416	179	23,962		(10)		396,726	421,273
5.3 COMMERCIAL BILLS	(307,457)	(323,688)			(11,182)		133,847	(508,480)
5.4 SHARE CAPITAL	137,056	22,009	6,743	(102)	494		(10,253)	155,947
5.5 DEBENTURES	11,433	133	550				(18,052)	(5,936)
5.6 LIFE ASSURANCE AND PENSION FUNDS	122,697							122,697
5.7 MORTGAGES							118,325	118,325
5.8 DEBTORS	163	10,377	2		16,965		126	27,633
5.9 HIRE PURCHASE DEBTS		115,904			1,085		(40,886)	76,103
5.10 INTERNATIONAL RESERVE POSITION							(299,210)	(299,210)
5.11 FOREIGN DEBTS AND CLAIMS		8,780				(44,285)	108,906	73,401
5.12 OTHERS	62,889	17,242	11,543	(776)	42,580		47,133	180,611
II. INCURRENCE OF LIABILITIES	277,876	595,168	69,679	(113)	157,969	(181,524)	187,873	1,106,928
1. CURRENCY			940				35,498	36,438
2. DEPOSITS			(2,958)				609,938	606,980
3. PUBLIC AUTHORITY SECURITIES			(12,499)		14,911		6,286	8,698
4. GOVERNMENT NON-BUDGETARY ACCOUNTS			12,958					12,958
5. CREDIT AND CAPITAL MARKET INSTRUMENTS	277,876	595,168	71,238	(113)	143,058	(181,524)	(463,849)	441,854
5.1 SHORT-TERM LOANS	17,234	49,776	33	(13)	11,243		1,217	79,490
5.2 LONG-TERM LOANS	139,549	235,208	1,695	(5)	49,373		(4,547)	421,273
5.3 COMMERCIAL BILLS	(25,705)	146,541	3,949		9,062		(642,327)	(508,480)
5.4 SHARE CAPITAL		85,791			9,361		60,795	155,947
5.5 DEBENTURES		(5,189)					(747)	(5,936)
5.6 LIFE ASSURANCE AND PENSION FUNDS					314		122,383	122,697
5.7 MORTGAGES	69,572	48,753						118,325
5.8 CREDITORS	(1,344)	16,598	1,837		8,994		1,548	27,633
5.9 HIRE PURCHASE DEBTS	74,214	1,889						76,103
5.10 INTERNATIONAL RESERVE POSITION						(299,210)		(299,210)
5.11 FOREIGN DEBTS AND CLAIMS		(78,639)	66,258		(47,152)	117,686	15,248	73,401
5.12 OTHERS	4,356	94,440	(2,534)	(95)	101,863		(17,419)	180,611
III. FINANCIAL SURPLUS OR DEFICIT (I-II)	284,327	(548,162)	(36,438)	(5,265)	(147,574)	137,239	315,873	0
C. SECTOR DISCREPANCY (A6-B.III.)	56,284	16,778	5,568	3,960	15,949	(98,924)	385	0

Note : * Government transfer of wealth to household sector for the initial of Government Pension Fund

TABLE 1.5 FLOW-OF-FUNDS ACCOUNTS OF THAILAND, 1998

	(MILLIONS OF BAHT)							
	HH	BINC	GC	GL	BSE	R/W	FIN.CON	TOTAL
A. NON FINANCIAL ACCOUNT								
1. GROSS SAVING	460,283	715,939	206,648	24,420	75,204	(595,035)	(23,491)	863,968
2. TRANSFER								0
3. GROSS CAPITAL FORMATION	45,722	458,161	248,415	22,404	149,169		16,789	940,660
4. PURCHASE OF LAND (NET)	(45,226)	15,339	16,672	1,746	9,296		2,173	0
5. STATISTICAL DISCREPANCY		(154,291)					77,599	(76,692)
6. TOTAL SURPLUS OR DEFICIT (-) (1+2-3-4-5)	459,787	396,730	(58,439)	270	(83,261)	(595,035)	(120,052)	0
B. FINANCIAL ACCOUNT								
I. ACQUISITION OF FINANCIAL ASSETS								
1. CURRENCY	(13,782)	(1,596)	(1,754)	9	(565)		(4)	(17,692)
2. DEPOSITS	429,583	66,913	(177,638)	7,366	(3,154)		1,607	324,677
3. PUBLIC AUTHORITY SECURITIES	71,310	11,165	883		825		360,314	444,497
4. GOVERNMENT NON-BUDGETARY ACCOUNTS	(371)	(3,341)		832	(543)		(787)	(4,210)
5. CREDIT AND CAPITAL MARKET INSTRUMENTS	66,598	38,671	458,156	891	63,667	(275,670)	(3,978)	348,335
5.1 SHORT-TERM LOANS	2,762	(449)	1,047	214			(35,990)	(32,416)
5.2 LONG-TERM LOANS	(5)	(1,394)	26,954	332	(6)		228,641	254,522
5.3 COMMERCIAL BILLS	35,589	(57,853)			(3,688)		(317,477)	(343,429)
5.4 SHARE CAPITAL	61,402	13,010	19,421	558	8,204		(64,284)	38,311
5.5 DEBENTURES	(28,129)	5,654	1,500				39,966	18,991
5.6 LIFE ASSURANCE AND PENSION FUNDS	49,101							49,101
5.7 MORTGAGES							(48,647)	(48,647)
5.8 DEBTORS	2,537	13,228	(2)		18,224		463	34,450
5.9 HIRE PURCHASE DEBTS		58,611			134		(24,535)	34,210
5.10 INTERNATIONAL RESERVE POSITION							57,623	57,623
5.11 FOREIGN DEBTS AND CLAIMS		(483)				(275,670)	138,248	(137,905)
5.12 OTHERS	(56,659)	8,347	409,236	(213)	40,799		22,014	423,524
II. INCURRENCE OF LIABILITIES	(140,134)	62,321	416,057	343	84,556	195,388	477,076	1,095,607
1. CURRENCY			575				(18,267)	(17,692)
2. DEPOSITS			1,607				323,070	324,677
3. PUBLIC AUTHORITY SECURITIES			395,173		1,716		47,608	444,497
4. GOVERNMENT NON-BUDGETARY ACCOUNTS			(4,210)					(4,210)
5. CREDIT AND CAPITAL MARKET INSTRUMENTS	(140,134)	62,321	22,912	343	82,840	195,388	124,665	348,335
5.1 SHORT-TERM LOANS	(87,447)	51,116	(7)	(4)	1,664		2,262	(32,416)
5.2 LONG-TERM LOANS	(88,772)	297,573	(1,943)	(1)	21,012		26,653	254,522
5.3 COMMERCIAL BILLS	(31,146)	(285,871)	(5,572)		5,394		(26,234)	(343,429)
5.4 SHARE CAPITAL		(25,149)			2,766		60,694	38,311
5.5 DEBENTURES		11,425			540		7,026	18,991
5.6 LIFE ASSURANCE AND PENSION FUNDS					(284)		49,385	49,101
5.7 MORTGAGES	(41,831)	(6,816)						(48,647)
5.8 CREDITORS	337	17,778	572		16,432		(669)	34,450
5.9 HIRE PURCHASE DEBTS	36,343	(2,133)						34,210
5.10 INTERNATIONAL RESERVE POSITION							57,623	57,623
5.11 FOREIGN DEBTS AND CLAIMS		15,262	26,568		40,976	137,765	(358,476)	(137,905)
5.12 OTHERS	72,382	(10,864)	3,294	348	(5,660)		364,024	423,524
III. FINANCIAL SURPLUS OR DEFICIT (I-II)	693,472	49,491	(136,410)	8,755	(24,326)	(471,058)	(119,924)	0
C. SECTOR DISCREPANCY (A6.-BIII.)	(233,685)	347,239	77,971	(8,485)	(58,935)	(123,977)	(128)	0

TABLE 2.1 HOUSEHOLDS (HH)

(MILLIONS OF BAHT)

	1994	1995	1996	1997	1998
A. NON FINANCIAL ACCOUNT					
1. GROSS SAVING	263,344	326,996	285,476	297,409	460,283
2. TRANSFER				55,991	
3. GROSS CAPITAL FORMATION	179,346	208,718	207,980	74,819	45,722
4. PURCHASE OF LAND (NET)	(45,185)	(43,928)	(49,863)	(62,030)	(45,226)
5. STATISTICAL DISCREPANCY					
6. TOTAL SURPLUS OR DEFICIT (-) (1+2-3-4-5)	129,183	162,206	127,359	340,611	459,787
B. FINANCIAL ACCOUNT					
I. ACQUISITION OF FINANCIAL ASSETS					
1. CURRENCY	30,087	37,485	17,850	26,187	(13,782)
2. DEPOSITS	253,570	440,800	362,365	501,642	429,583
3. PUBLIC AUTHORITY SECURITIES	9,186	(9,132)	(2,039)	7,733	71,310
4. GOVERNMENT NON-BUDGETARY ACCOUNTS	(248)	(819)	1,014	1,105	(371)
5. CREDIT AND CAPITAL MARKET INSTRUMENTS	247,622	305,074	256,792	25,536	66,598
5.1 SHORT-TERM LOANS	(17,175)	437	5,038	(1,661)	2,762
5.2 LONG-TERM LOANS			(10)	416	(5)
5.3 COMMERCIAL BILLS	83,679	88,747	48,845	(307,457)	35,589
5.4 SHARE CAPITAL	161,203	159,977	179,004	137,056	61,402
5.5 DEBENTURES	4,040	(540)	14,630	11,433	(28,129)
5.6 LIFE ASSURANCE AND PENSION FUNDS	23,720	37,489	44,867	122,697	49,101
5.7 MORTGAGES					
5.8 DEBTORS	1,163	409	107	163	2,537
5.9 HIRE PURCHASE DEBTS					
5.10 INTERNATIONAL RESERVE POSITION					
5.11 FOREIGN DEBTS AND CLAIMS					
5.12 OTHERS	(9,008)	18,555	(35,689)	62,889	(56,659)
II. INCURRENCE OF LIABILITIES					
1. CURRENCY					
2. DEPOSITS					
3. PUBLIC AUTHORITY SECURITIES					
4. GOVERNMENT NON-BUDGETARY ACCOUNTS					
5. CREDIT AND CAPITAL MARKET INSTRUMENTS	454,171	469,618	418,233	277,876	(140,134)
5.1 SHORT-TERM LOANS	111,083	90,738	72,098	17,234	(87,447)
5.2 LONG-TERM LOANS	113,164	123,082	112,597	139,549	(88,772)
5.3 COMMERCIAL BILLS	37,056	33,903	12,300	(25,705)	(31,146)
5.4 SHARE CAPITAL					
5.5 DEBENTURES					
5.6 LIFE ASSURANCE AND PENSION FUNDS					
5.7 MORTGAGES	108,747	98,847	101,860	69,572	(41,831)
5.8 CREDITORS	(3,509)	(4,376)	1,841	(1,344)	337
5.9 HIRE PURCHASE DEBTS	76,266	104,169	115,719	74,214	36,343
5.10 INTERNATIONAL RESERVE POSITION					
5.11 FOREIGN DEBTS AND CLAIMS					
5.12 OTHERS	11,364	23,255	1,818	4,356	72,382
III. FINANCIAL SURPLUS OR DEFICIT (I-II)	86,046	303,790	217,749	284,327	693,472
C. SECTOR DISCREPANCY (A6.-BIII.)	43,137	(141,584)	(90,390)	56,284	(233,685)

TABLE 2.2 CORPORATED BUSINESS (BINC)

(MILLIONS OF BAHT)

	1994	1995	1996	1997	1998
A. NON FINANCIAL ACCOUNT					
1. GROSS SAVING	484,962	528,213	648,969	805,145	715,939
2. TRANSFER					
3. GROSS CAPITAL FORMATION	937,213	1,142,522	1,208,731	922,121	458,161
4. PURCHASE OF LAND (NET)	12,823	12,759	14,471	12,361	15,339
5. STATISTICAL DISCREPANCY	57,574	93,752	54,005	402,047	(154,291)
6. TOTAL SURPLUS OR DEFICIT (-) (1+2-3-4-5)	(522,648)	(720,820)	(628,238)	(531,384)	396,730
B. FINANCIAL ACCOUNT					
I. ACQUISITION OF FINANCIAL ASSETS					
1. CURRENCY	3,118	3,965	1,761	2,805	(1,596)
2. DEPOSITS	39,503	58,248	63,617	176,911	66,913
3. PUBLIC AUTHORITY SECURITIES	39	(32)	2	6,742	11,165
4. GOVERNMENT NON-BUDGETARY ACCOUNTS	(2,232)	(7,374)	9,128	9,949	(3,341)
5. CREDIT AND CAPITAL MARKET INSTRUMENTS	183,629	233,606	262,171	(149,401)	38,671
5.1 SHORT-TERM LOANS	(524)	1,481	786	(337)	(449)
5.2 LONG-TERM LOANS	575	3,637	262	179	(1,394)
5.3 COMMERCIAL BILLS	113,210	92,227	79,163	(323,688)	(57,853)
5.4 SHARE CAPITAL	6,270	15,476	12,127	22,009	13,010
5.5 DEBENTURES	(1,568)	1,073	10,726	133	5,654
5.6 LIFE ASSURANCE AND PENSION FUNDS					
5.7 MORTGAGES					
5.8 DEBTORS	345	2,311	11,747	10,377	13,228
5.9 HIRE PURCHASE DEBTS	64,522	78,229	100,111	115,904	58,611
5.10 INTERNATIONAL RESERVE POSITION					
5.11 FOREIGN DEBTS AND CLAIMS	12,097	20,831	23,003	8,780	(483)
5.12 OTHERS	(11,298)	18,341	24,246	17,242	8,347
II. INCURRENCE OF LIABILITIES					
1. CURRENCY					
2. DEPOSITS					
3. PUBLIC AUTHORITY SECURITIES					
4. GOVERNMENT NON-BUDGETARY ACCOUNTS					
5. CREDIT AND CAPITAL MARKET INSTRUMENTS	796,246	1,199,655	1,148,772	595,168	62,321
5.1 SHORT-TERM LOANS	60,872	171,229	61,798	49,776	51,116
5.2 LONG-TERM LOANS	373,806	417,839	299,038	235,208	297,573
5.3 COMMERCIAL BILLS	142,421	110,144	206,967	146,541	(285,871)
5.4 SHARE CAPITAL	170,942	179,082	180,059	85,791	(25,149)
5.5 DEBENTURES	50,949	43,568	15,334	(5,189)	11,425
5.6 LIFE ASSURANCE AND PENSION FUNDS					
5.7 MORTGAGES	27,193	42,736	43,305	48,753	(6,816)
5.8 CREDITORS	12,746	12,492	4,393	16,598	17,778
5.9 HIRE PURCHASE DEBTS	6,290	773	(1,768)	1,889	(2,133)
5.10 INTERNATIONAL RESERVE POSITION					
5.11 FOREIGN DEBTS AND CLAIMS	(66,631)	203,943	336,715	(78,639)	15,262
5.12 OTHERS	17,658	17,849	2,931	94,440	(10,864)
III. FINANCIAL SURPLUS OR DEFICIT (I-II)	(572,189)	(911,242)	(812,093)	(548,162)	49,491
C. SECTOR DISCREPANCY (A6.-BIII.)	49,541	190,422	183,855	16,778	347,239

TABLE 2.3 CENTRAL GOVERNMENT (GC)

(MILLIONS OF BAHT)

	1994	1995	1996	1997	1998
A. NON FINANCIAL ACCOUNT					
1. GROSS SAVING	311,702	356,844	410,468	385,264	206,648
2. TRANSFER				(55,991)	
3. GROSS CAPITAL FORMATION	172,426	191,725	262,292	337,500	248,415
4. PURCHASE OF LAND (NET)	7,635	14,471	19,391	22,643	16,672
5. STATISTICAL DISCREPANCY					
6. TOTAL SURPLUS OR DEFICIT (-) (1+2-3-4-5)	131,641	150,648	128,785	(30,870)	(58,439)
B. FINANCIAL ACCOUNT					
I. ACQUISITION OF FINANCIAL ASSETS					
1. CURRENCY	2,701	725	(2,241)	6,905	(1,754)
2. DEPOSITS	53,188	106,314	70,276	(21,072)	(177,638)
3. PUBLIC AUTHORITY SECURITIES	901	100		1,058	883
4. GOVERNMENT NON-BUDGETARY ACCOUNTS					
5. CREDIT AND CAPITAL MARKET INSTRUMENTS	36,301	13,373	20,005	46,350	458,156
5.1 SHORT-TERM LOANS	(1,331)	(388)	2,806	3,550	1,047
5.2 LONG-TERM LOANS	22,834	(2,076)	3,796	23,962	26,954
5.3 COMMERCIAL BILLS					
5.4 SHARE CAPITAL	8,389	14,758	6,723	6,743	19,421
5.5 DEBENTURES		200	200	550	1,500
5.6 LIFE ASSURANCE AND PENSION FUNDS					
5.7 MORTGAGES					
5.8 DEBTORS	342	237	(215)	2	(2)
5.9 HIRE PURCHASE DEBTS					
5.10 INTERNATIONAL RESERVE POSITION					
5.11 FOREIGN DEBTS AND CLAIMS					
5.12 OTHERS	6,067	642	6,695	11,543	409,236
II. INCURRENCE OF LIABILITIES					
1. CURRENCY	(56,043)	(19,583)	3,469	69,679	416,057
2. DEPOSITS	2,029	1,795	1,996	940	575
3. PUBLIC AUTHORITY SECURITIES	(971)	(209)	3,111	(2,958)	1,607
4. GOVERNMENT NON-BUDGETARY ACCOUNTS	(57,871)	(30,504)	(28,442)	(12,499)	395,173
5. GOVERNMENT NON-BUDGETARY ACCOUNTS	(3,753)	(7,840)	9,185	12,958	(4,210)
5. CREDIT AND CAPITAL MARKET INSTRUMENTS	(3,753)	(7,840)	9,185	12,958	(4,210)
5.1 SHORT-TERM LOANS	4,523	17,175	17,619	71,238	22,912
5.1 SHORT-TERM LOANS	(8)	16	(16)	33	(7)
5.2 LONG-TERM LOANS	(1,883)	81	1,348	1,695	(1,943)
5.3 COMMERCIAL BILLS	224	1,989	(434)	3,949	(5,572)
5.4 SHARE CAPITAL					
5.5 DEBENTURES					
5.6 LIFE ASSURANCE AND PENSION FUNDS					
5.7 MORTGAGES					
5.8 CREDITORS	(1,293)	365	1,167	1,837	572
5.9 HIRE PURCHASE DEBTS					
5.10 INTERNATIONAL RESERVE POSITION					
5.11 FOREIGN DEBTS AND CLAIMS	1,540	8,474	11,555	66,258	26,568
5.12 OTHERS	5,943	6,250	3,999	(2,534)	3,294
III. FINANCIAL SURPLUS OR DEFICIT (I-II)	149,134	140,095	84,571	(36,438)	(136,410)
C. SECTOR DISCREPANCY (A6.-BIII.)	(17,493)	10,553	44,214	5,568	77,971

TABLE 2.4 LOCAL GOVERNMENT (GL)

(MILLIONS OF BAHT)

	1994	1995	1996	1997	1998
A. NON FINANCIAL ACCOUNT					
1. GROSS SAVING	16,867	22,021	21,550	25,445	24,420
2. TRANSFER					
3. GROSS CAPITAL FORMATION	9,114	11,054	14,174	24,714	22,404
4. PURCHASE OF LAND (NET)	333	502	861	2,036	1,746
5. STATISTICAL DISCREPANCY					
6. TOTAL SURPLUS OR DEFICIT (-) (1+2-3-4-5)	7,420	10,465	6,515	(1,305)	270
B. FINANCIAL ACCOUNT					
I. ACQUISITION OF FINANCIAL ASSETS					
1. CURRENCY		3	6	(5,378)	9
2. DEPOSITS	3,159	3,807	6,761	(6,201)	7,366
3. PUBLIC AUTHORITY SECURITIES					
4. GOVERNMENT NON-BUDGETARY ACCOUNTS	(167)	(346)	233	1,700	832
5. CREDIT AND CAPITAL MARKET INSTRUMENTS	321	1,068	172	(877)	891
5.1 SHORT-TERM LOANS	(46)	129	(133)	1	214
5.2 LONG-TERM LOANS					332
5.3 COMMERCIAL BILLS					
5.4 SHARE CAPITAL	469	(186)	379	(102)	558
5.5 DEBENTURES					
5.6 LIFE ASSURANCE AND PENSION FUNDS					
5.7 MORTGAGES					
5.8 DEBTORS					
5.9 HIRE PURCHASE DEBTS					
5.10 INTERNATIONAL RESERVE POSITION					
5.11 FOREIGN DEBTS AND CLAIMS					
5.12 OTHERS	(102)	1,125	(74)	(776)	(213)
II. INCURRENCE OF LIABILITIES					
1. CURRENCY					
2. DEPOSITS					
3. PUBLIC AUTHORITY SECURITIES					
4. GOVERNMENT NON-BUDGETARY ACCOUNTS					
5. CREDIT AND CAPITAL MARKET INSTRUMENTS	135	(15)	(11)	(113)	343
5.1 SHORT-TERM LOANS	(2)	1	5	(13)	(4)
5.2 LONG-TERM LOANS	(5)	(6)	(4)	(5)	(1)
5.3 COMMERCIAL BILLS	1	(1)			
5.4 SHARE CAPITAL					
5.5 DEBENTURES					
5.6 LIFE ASSURANCE AND PENSION FUNDS					
5.7 MORTGAGES					
5.8 CREDITORS					
5.9 HIRE PURCHASE DEBTS					
5.10 INTERNATIONAL RESERVE POSITION					
5.11 FOREIGN DEBTS AND CLAIMS					
5.12 OTHERS	141	(9)	(12)	(95)	348
III. FINANCIAL SURPLUS OR DEFICIT (I-II)	3,178	4,547	7,183	(5,265)	8,755
C. SECTOR DISCREPANCY (A6.-BIII.)	4,242	5,918	(668)	3,960	(8,485)

TABLE 2.5 STATE ENTERPRISES (BSE)

(MILLIONS OF BAHT)

	1994	1995	1996	1997	1998
A. NON FINANCIAL ACCOUNT					
1. GROSS SAVING	69,269	78,372	76,373	77,371	75,204
2. TRANSFER					
3. GROSS CAPITAL FORMATION	131,192	165,000	196,471	187,626	149,169
4. PURCHASE OF LAND (NET)	23,358	14,752	14,386	21,370	9,296
5. STATISTICAL DISCREPANCY					
6. TOTAL SURPLUS OR DEFICIT (-) (1+2-3-4-5)	(85,281)	(101,380)	(134,484)	(131,625)	(83,261)
B. FINANCIAL ACCOUNT					
I. ACQUISITION OF FINANCIAL ASSETS					
1. CURRENCY	10	295	116	543	(565)
2. DEPOSITS	38,713	5,038	22,288	(40,645)	(3,154)
3. PUBLIC AUTHORITY SECURITIES	36				825
4. GOVERNMENT NON-BUDGETARY ACCOUNTS	(437)	214	(241)	565	(543)
5. CREDIT AND CAPITAL MARKET INSTRUMENTS	40,212	33,796	30,302	49,932	63,667
5.1 SHORT-TERM LOANS					
5.2 LONG-TERM LOANS	(521)	220	(14)	(10)	(6)
5.3 COMMERCIAL BILLS	9,641	(2,113)	4,388	(11,182)	(3,688)
5.4 SHARE CAPITAL	7,672	7,428	11,992	494	8,204
5.5 DEBENTURES					
5.6 LIFE ASSURANCE AND PENSION FUNDS					
5.7 MORTGAGES					
5.8 DEBTORS	7,555	8,753	7,131	16,965	18,224
5.9 HIRE PURCHASE DEBTS	(36)	761	1,015	1,085	134
5.10 INTERNATIONAL RESERVE POSITION					
5.11 FOREIGN DEBTS AND CLAIMS					
5.12 OTHERS	15,901	18,747	5,790	42,580	40,799
II. INCURRENCE OF LIABILITIES	83,203	104,784	117,799	157,969	84,556
1. CURRENCY					
2. DEPOSITS					
3. PUBLIC AUTHORITY SECURITIES	45,416	25,620	21,931	14,911	1,716
4. GOVERNMENT NON-BUDGETARY ACCOUNTS					
5. CREDIT AND CAPITAL MARKET INSTRUMENTS	37,787	79,164	95,868	143,058	82,840
5.1 SHORT-TERM LOANS	1,754	596	144	11,243	1,664
5.2 LONG-TERM LOANS	18,027	1,379	7,166	49,373	21,012
5.3 COMMERCIAL BILLS	(4,940)	700	(1,365)	9,062	5,394
5.4 SHARE CAPITAL	6,230	14,404	3,217	9,361	2,766
5.5 DEBENTURES					540
5.6 LIFE ASSURANCE AND PENSION FUNDS	470	(567)	(2,041)	314	(284)
5.7 MORTGAGES					
5.8 CREDITORS	682	605	9,829	8,994	16,432
5.9 HIRE PURCHASE DEBTS					
5.10 INTERNATIONAL RESERVE POSITION					
5.11 FOREIGN DEBTS AND CLAIMS	(1,891)	15,838	10,854	(47,152)	40,976
5.12 OTHERS	17,455	46,209	68,064	101,863	(5,660)
III. FINANCIAL SURPLUS OR DEFICIT (I-II)	(4,669)	(65,441)	(65,334)	(147,574)	(24,326)
C. SECTOR DISCREPANCY (A6.-BIII.)	(80,612)	(35,939)	(69,150)	15,949	(58,935)

TABLE 2.6 REST OF THE WORLD (R/W)

(MILLIONS OF BAHT)

	1994	1995	1996	1997	1998
A. NON FINANCIAL ACCOUNT					
1. GROSS SAVING	201,986	336,009	371,228	38,315	(595,035)
2. TRANSFER					
3. GROSS CAPITAL FORMATION					
4. PURCHASE OF LAND (NET)					
5. STATISTICAL DISCREPANCY					
6. TOTAL SURPLUS OR DEFICIT (-) (1+2-3-4-5)	201,986	336,009	371,228	38,315	(595,035)
B. FINANCIAL ACCOUNT					
I. ACQUISITION OF FINANCIAL ASSETS	343,903	639,611	454,503	(44,285)	(275,670)
1. CURRENCY					
2. DEPOSITS					
3. PUBLIC AUTHORITY SECURITIES					
4. GOVERNMENT NON-BUDGETARY ACCOUNTS					
5. CREDIT AND CAPITAL MARKET INSTRUMENTS	343,903	639,611	454,503	(44,285)	(275,670)
5.1 INTERNATIONAL RESERVE POSITION					
5.2 FOREIGN DEBTS AND CLAIMS	343,903	639,611	454,503	(44,285)	(275,670)
5.2.1 LOANS	211,200	391,288	233,568	71,332	(421,495)
5.2.2 DIRECT INVESTMENT	34,316	51,527	59,190	125,274	304,998
5.2.3 PORTFOLIO	59,742	103,315	91,761	152,994	12,592
5.2.4 TRADE CREDIT	6,445	5,158	(4,630)	(19,844)	(19,687)
5.2.5 CURRENCY AND DEPOSITS	51,143	84,163	73,764	(374,977)	(165,868)
5.2.6 OTHER	(18,943)	4,160	850	936	13,790
II. INCURRENCE OF LIABILITIES	142,879	274,020	15,581	(181,524)	195,388
1. CURRENCY					
2. DEPOSITS					
3. PUBLIC AUTHORITY SECURITIES					
4. GOVERNMENT NON-BUDGETARY ACCOUNTS					
5. CREDIT AND CAPITAL MARKET INSTRUMENTS	142,879	274,020	15,581	(181,524)	195,388
5.1 INTERNATIONAL RESERVE POSITION	104,827	179,530	54,608	(299,210)	57,623
5.2 FOREIGN DEBTS AND CLAIMS	38,052	94,490	(39,027)	117,686	137,765
5.2.1 LOANS	1,703	29	2,032	16,417	(2,402)
5.2.2 DIRECT INVESTMENT	12,381	22,105	23,593	15,538	4,836
5.2.3 PORTFOLIO	(2,182)	1,802	2,037	12,563	(3,180)
5.2.4 TRADE CREDIT	0	0	0	0	0
5.2.5 CURRENCY AND DEPOSITS	23,784	67,828	(69,580)	87,125	134,890
5.2.6 OTHER	2,366	2,726	2,891	(13,957)	3,621
III. FINANCIAL SURPLUS OR DEFICIT (I-II)	201,024	365,591	438,922	137,239	(471,058)
C. SECTOR DISCREPANCY (A6.-BIII.)	962	(29,582)	(67,694)	(98,924)	(123,977)

TABLE 2.7 FINANCIAL SECTORS

(MILLIONS OF BAHT)

	1994	1995	1996	1997	1998
A. NON FINANCIAL ACCOUNT					
1. GROSS SAVING	0	0	0	0	0
2. TRANSFER					
3. GROSS CAPITAL FORMATION	0	0	0	0	0
4. PURCHASE OF LAND (NET)	(21,662)	(14,345)	(18,461)	(179,410)	38,931
5. STATISTICAL DISCREPANCY	0	0	0	0	0
6. TOTAL SURPLUS OR DEFICIT (-) (1+2-3-4-5)	21,662	14,345	18,461	179,410	(38,931)
B. FINANCIAL ACCOUNT					
I. ACQUISITION OF FINANCIAL ASSETS	1	(2)	(1)	(2)	(4)
1. CURRENCY	2,445	(522)	9,399	196,636	(113,585)
2. DEPOSITS	(19,298)	17,407	8,690	54,578	140,274
3. PUBLIC AUTHORITY SECURITIES	0	0	0	0	0
4. GOVERNMENT NON-BUDGETARY ACCOUNTS	108,299	172,452	101,666	225,484	349,500
5. CREDIT AND CAPITAL MARKET INSTRUMENTS	16,141	8,037	4,494	62,081	(42,410)
5.1 SHORT-TERM LOANS	(12,095)	(2,267)	22,471	361,169	(93,811)
5.2 LONG-TERM LOANS	(5,572)	1,565	1,605	2,279	173,455
5.3 COMMERCIAL BILLS	429	1,650	22,816	(2,754)	238,492
5.4 SHARE CAPITAL	0	0	0	0	0
5.5 DEBENTURES	0	0	0	0	0
5.6 LIFE ASSURANCE AND PENSION FUNDS	0	0	0	0	0
5.7 MORTGAGES	0	0	0	0	0
5.8 DEBTORS	0	0	0	0	0
5.9 HIRE PURCHASE DEBTS	104,827	179,530	54,608	(299,210)	57,623
5.10 INTERNATIONAL RESERVE POSITION	0	0	0	0	0
5.11 FOREIGN DEBTS AND CLAIMS	4,569	(16,063)	(4,328)	101,919	16,151
5.12 OTHERS	64,892	175,764	93,392	379,912	439,892
II. INCURRENCE OF LIABILITIES	41,041	45,659	36,278	28,121	(24,718)
1. CURRENCY	20,796	119,683	23,584	(66,495)	(161,184)
2. DEPOSITS	0	9,500	29,178	5,862	(18,308)
3. PUBLIC AUTHORITY SECURITIES	0	0	0	0	0
4. GOVERNMENT NON-BUDGETARY ACCOUNTS	3,055	922	4,352	412,424	644,102
5. CREDIT AND CAPITAL MARKET INSTRUMENTS	0	0	6,000	352,654	178,260
5.1 SHORT-TERM LOANS	0	0	0	0	0
5.2 LONG-TERM LOANS	0	0	0	214	(214)
5.3 COMMERCIAL BILLS	0	0	0	0	0
5.4 SHARE CAPITAL	0	0	0	0	0
5.5 DEBENTURES	0	0	0	0	0
5.6 LIFE ASSURANCE AND PENSION FUNDS	0	0	0	0	0
5.7 MORTGAGES	0	0	0	0	0
5.8 CREDITORS	0	0	0	0	0
5.9 HIRE PURCHASE DEBTS	0	0	0	0	0
5.10 INTERNATIONAL RESERVE POSITION	0	0	0	55,750	159,270
5.11 FOREIGN DEBTS AND CLAIMS	3,055	922	(1,648)	3,806	306,786
5.12 OTHERS	0	0	0	0	0
III. FINANCIAL SURPLUS OR DEFICIT (I-II)	(41,040)	(45,661)	(36,279)	(28,123)	24,714
C. SECTOR DISCREPANCY (A6.-B.III.)	62,702	60,006	54,740	207,533	(63,645)

TABLE 2.8 BANK OF THAILAND (BOT)

(MILLIONS OF BAHT)

	1994	1995	1996	1997	1998
A. NON FINANCIAL ACCOUNT					
1. GROSS SAVING	5,685	5,804	8,801	(81,921)	(24,445)
2. TRANSFER					
3. GROSS CAPITAL FORMATION	794	6,578	900	706	331
4. PURCHASE OF LAND (NET)					
5. STATISTICAL DISCREPANCY	(21,662)	(14,345)	(18,461)	(179,410)	38,931
6. TOTAL SURPLUS OR DEFICIT (-) (1+2-3-4-5)	26,553	13,571	26,362	96,783	(63,707)
B. FINANCIAL ACCOUNT					
I. ACQUISITION OF FINANCIAL ASSETS	91,447	189,335	119,754	476,696	376,185
1. CURRENCY	1	(2)	(1)	(2)	(4)
2. DEPOSITS	2,445	(522)	9,399	196,636	(113,585)
3. PUBLIC AUTHORITY SECURITIES	(19,298)	17,407	8,690	54,578	140,274
4. GOVERNMENT NON-BUDGETARY ACCOUNTS					
5. CREDIT AND CAPITAL MARKET INSTRUMENTS	108,299	172,452	101,666	225,484	349,500
5.1 SHORT-TERM LOANS	16,141	8,037	4,494	62,081	(42,410)
5.2 LONG-TERM LOANS	(12,095)	(2,267)	22,471	361,169	(93,811)
5.3 COMMERCIAL BILLS	(5,572)	1,565	1,605	2,279	173,455
5.4 SHARE CAPITAL	429	1,650	22,816	(2,754)	238,492
5.5 DEBENTURES					
5.6 LIFE ASSURANCE AND PENSION FUNDS					
5.7 MORTGAGES					
5.8 DEBTORS					
5.9 HIRE PURCHASE DEBTS					
5.10 INTERNATIONAL RESERVE POSITION	104,827	179,530	54,608	(299,210)	57,623
5.11 FOREIGN DEBTS AND CLAIMS					
5.12 OTHERS	4,569	(16,063)	(4,328)	101,919	16,151
II. INCURRENCE OF LIABILITIES	64,892	175,764	93,392	379,912	439,892
1. CURRENCY	41,041	45,659	36,278	28,121	(24,718)
2. DEPOSITS	20,796	119,683	23,584	(66,495)	(161,184)
3. PUBLIC AUTHORITY SECURITIES		9,500	29,178	5,862	(18,308)
4. GOVERNMENT NON-BUDGETARY ACCOUNTS					
5. CREDIT AND CAPITAL MARKET INSTRUMENTS	3,055	922	4,352	412,424	644,102
5.1 SHORT-TERM LOANS			6,000	352,654	178,260
5.2 LONG-TERM LOANS					
5.3 COMMERCIAL BILLS				214	(214)
5.4 SHARE CAPITAL					
5.5 DEBENTURES					
5.6 LIFE ASSURANCE AND PENSION FUNDS					
5.7 MORTGAGES					
5.8 CREDITORS					
5.9 HIRE PURCHASE DEBTS					
5.10 INTERNATIONAL RESERVE POSITION					
5.11 FOREIGN DEBTS AND CLAIMS				55,750	159,270
5.12 OTHERS	3,055	922	(1,648)	3,806	306,786
III. FINANCIAL SURPLUS OR DEFICIT (I-II)	26,555	13,571	26,362	96,784	(63,707)
C. SECTOR DISCREPANCY (A6.-B.III.)	(2)	0	0	(1)	0

TABLE 2.9 COMMERCIAL BANKS (CB)

(MILLIONS OF BAHT)

	1994	1995	1996	1997	1998
A. NON FINANCIAL ACCOUNT					
1. GROSS SAVING	89,717	116,478	102,646	85,684	142,363
2. TRANSFER					
3. GROSS CAPITAL FORMATION	19,854	20,627	22,823	22,637	11,943
4. PURCHASE OF LAND (NET)				2,844	1,798
5. STATISTICAL DISCREPANCY				(200,799)	38,668
6. TOTAL SURPLUS OR DEFICIT (-) (1+2-3-4-5)	69,863	95,851	79,823	261,002	89,954
B. FINANCIAL ACCOUNT					
I. ACQUISITION OF FINANCIAL ASSETS					
1. CURRENCY	777,045	931,915	547,090	1,071,628	136,450
2. DEPOSITS	6,995	4,620	20,275	(7,511)	(6,719)
3. PUBLIC AUTHORITY SECURITIES	2,671	21,395	2,636	5,195	945
4. GOVERNMENT NON-BUDGETARY ACCOUNTS	16,226	16,073	23,741	(19,755)	129,409
5. CREDIT AND CAPITAL MARKET INSTRUMENTS					
5.1 SHORT-TERM LOANS	751,153	889,827	500,438	1,093,699	12,815
5.2 LONG-TERM LOANS	129,386	159,083	135,268	379,190	(69,495)
5.3 COMMERCIAL BILLS	381,180	410,991	279,978	293,424	153,988
5.4 SHARE CAPITAL	97,602	142,320	90,243	260,882	(161,129)
5.4 SHARE CAPITAL	134	(73)	(28)	(34)	(2)
5.5 DEBENTURES	28,045	28,334	9,974	2,347	10,663
5.6 LIFE ASSURANCE AND PENSION FUNDS					
5.7 MORTGAGES	80,034	64,644	62,286	22,542	(37,512)
5.8 DEBTORS					
5.9 HIRE PURCHASE DEBTS					
5.10 INTERNATIONAL RESERVE POSITION					
5.11 FOREIGN DEBTS AND CLAIMS	25,551	68,960	(66,492)	91,006	126,158
5.12 OTHERS	9,221	15,568	(10,791)	44,342	(9,856)
II. INCURRENCE OF LIABILITIES					
1. CURRENCY	707,182	836,064	467,265	810,626	46,496
2. DEPOSITS	352,349	495,798	438,722	830,673	310,458
3. PUBLIC AUTHORITY SECURITIES					
4. GOVERNMENT NON-BUDGETARY ACCOUNTS					
5. CREDIT AND CAPITAL MARKET INSTRUMENTS					
5.1 SHORT-TERM LOANS	354,833	340,266	28,543	(20,047)	(263,962)
5.2 LONG-TERM LOANS	16,232	10,663	8,476	70,184	(58,585)
5.3 COMMERCIAL BILLS	(511)	595	77	1,506	(892)
5.4 SHARE CAPITAL	(7,785)	6,713	2,996	7,180	5,929
5.4 SHARE CAPITAL	3,819	17,025	40,030	19,519	231,799
5.5 DEBENTURES				(98)	
5.6 LIFE ASSURANCE AND PENSION FUNDS	333	559	449	421	(596)
5.7 MORTGAGES					
5.8 CREDITORS					
5.9 HIRE PURCHASE DEBTS					
5.10 INTERNATIONAL RESERVE POSITION					
5.11 FOREIGN DEBTS AND CLAIMS	375,438	348,783	60,135	(132,278)	(390,783)
5.12 OTHERS	(32,693)	(44,072)	(83,620)	13,519	(50,834)
III. FINANCIAL SURPLUS OR DEFICIT (I-II)	69,863	95,851	79,825	261,002	89,954
C. SECTOR DISCREPANCY (A6.-B.III.)	0	0	(2)	0	0

TABLE 2.10 GOVERNMENT SAVINGS BANK (GSB)

(MILLIONS OF BAHT)

	1994	1995	1996	1997	1998
A. NON FINANCIAL ACCOUNT					
1. GROSS SAVING	2,901	3,092	2,759	6,885	6,653
2. TRANSFER					
3. GROSS CAPITAL FORMATION	475	361	608	678	893
4. PURCHASE OF LAND (NET)	76	52	93	30	
5. STATISTICAL DISCREPANCY					
6. TOTAL SURPLUS OR DEFICIT (-) (1+2-3-4-5)	2,350	2,679	2,058	6,177	5,760
B. FINANCIAL ACCOUNT					
I. ACQUISITION OF FINANCIAL ASSETS					
1. CURRENCY	12	212	(49)	192	217
2. DEPOSITS	22,420	22,622	4,903	(20,539)	(537)
3. PUBLIC AUTHORITY SECURITIES	(11,589)	(8,681)	4,479	(12,136)	22,562
4. GOVERNMENT NON-BUDGETARY ACCOUNTS					
5. CREDIT AND CAPITAL MARKET INSTRUMENTS					
5.1 SHORT-TERM LOANS	5,658	2,836	9,630	66,598	45,971
5.2 LONG-TERM LOANS	(4,855)	3,899	6,943	24,233	20,020
5.3 COMMERCIAL BILLS	1,440	1,193	(1,694)	(10,203)	2,087
5.4 SHARE CAPITAL	2,368	4,515	128	4,687	814
5.5 DEBENTURES	1,076	(1,456)	2,281	1,031	1,581
5.6 LIFE ASSURANCE AND PENSION FUNDS					
5.7 MORTGAGES					
5.8 DEBTORS					
5.9 HIRE PURCHASE DEBTS					
5.10 INTERNATIONAL RESERVE POSITION					
5.11 FOREIGN DEBTS AND CLAIMS					
5.12 OTHERS	1,571	1,293	1,819	(7,709)	1,102
II. INCURRENCE OF LIABILITIES					
1. CURRENCY					
2. DEPOSITS	12,385	23,996	25,096	34,450	51,271
3. PUBLIC AUTHORITY SECURITIES	2,137	5	1,575	3,607	35,923
4. GOVERNMENT NON-BUDGETARY ACCOUNTS					
5. CREDIT AND CAPITAL MARKET INSTRUMENTS					
5.1 SHORT-TERM LOANS					
5.2 LONG-TERM LOANS					
5.3 COMMERCIAL BILLS	(2)	1		2,200	260
5.4 SHARE CAPITAL					
5.5 DEBENTURES					
5.6 LIFE ASSURANCE AND PENSION FUNDS	107	52	23	22	(30)
5.7 MORTGAGES					
5.8 CREDITORS					
5.9 HIRE PURCHASE DEBTS					
5.10 INTERNATIONAL RESERVE POSITION					
5.11 FOREIGN DEBTS AND CLAIMS					
5.12 OTHERS	1,125	(300)	(313)	(302)	633
III. FINANCIAL SURPLUS OR DEFICIT (I-II)	2,349	2,679	2,059	6,177	5,760
C. SECTOR DISCREPANCY (A6.-BIII.)	1	0	(1)	0	0

TABLE 2.11 FINANCE COMPANIES (FC)

	(MILLIONS OF BAHT)				
	1994	1995	1996	1997	1998
A. NON FINANCIAL ACCOUNT					
1. GROSS SAVING	31,841	32,421	3,766	(55,974)	(192,917)
2. TRANSFER					
3. GROSS CAPITAL FORMATION	5,665	1,298	3,614	3,089	(4,336)
4. PURCHASE OF LAND (NET)					
5. STATISTICAL DISCREPANCY					
6. TOTAL SURPLUS OR DEFICIT (-) (1+2-3-4-5)	26,176	31,123	152	(59,063)	(188,581)
B. FINANCIAL ACCOUNT					
I. ACQUISITION OF FINANCIAL ASSETS					
1. CURRENCY	1	12	(6)	14	(46)
2. DEPOSITS	1,068	7,412	(3,326)	7,733	32,020
3. PUBLIC AUTHORITY SECURITIES	8,390	13,584	8,807	(27,458)	(17,840)
4. GOVERNMENT NON-BUDGETARY ACCOUNTS					
5. CREDIT AND CAPITAL MARKET INSTRUMENTS					
5.1 SHORT-TERM LOANS	42,784	109,253	(4,043)	(37,396)	95,023
5.2 LONG-TERM LOANS	59,380	62,176	50,323	8,742	(23,931)
5.3 COMMERCIAL BILLS	86,935	27,598	105,012	(91,366)	(156,719)
5.4 SHARE CAPITAL	9,248	28,706	13,523	(7,231)	(64,816)
5.5 DEBENTURES	18,187	18,535	3,595	(25,630)	19,869
5.6 LIFE ASSURANCE AND PENSION FUNDS					
5.7 MORTGAGES	28,004	38,902	27,778	16,487	(29,399)
5.8 DEBTORS					
5.9 HIRE PURCHASE DEBTS	18,129	26,638	13,193	(40,810)	(24,506)
5.10 INTERNATIONAL RESERVE POSITION					
5.11 FOREIGN DEBTS AND CLAIMS					963
5.12 OTHERS	995	7,963	2,213	7,495	3,659
II. INCURRENCE OF LIABILITIES	246,945	309,656	216,918	(130,357)	22,858
1. CURRENCY					
2. DEPOSITS					
3. PUBLIC AUTHORITY SECURITIES					
4. GOVERNMENT NON-BUDGETARY ACCOUNTS					
5. CREDIT AND CAPITAL MARKET INSTRUMENTS					
5.1 SHORT-TERM LOANS	(13,107)	11,647	6,674	4,001	(36,310)
5.2 LONG-TERM LOANS	(11,627)	(81)	30,973	383,013	(113,889)
5.3 COMMERCIAL BILLS	253,837	216,300	128,815	(582,100)	125,215
5.4 SHARE CAPITAL	10,626	17,332	9,616	10,638	46,422
5.5 DEBENTURES	(1,191)	1,101	23,779	(3,832)	520
5.6 LIFE ASSURANCE AND PENSION FUNDS					
5.7 MORTGAGES					
5.8 CREDITORS					
5.9 HIRE PURCHASE DEBTS					
5.10 INTERNATIONAL RESERVE POSITION					
5.11 FOREIGN DEBTS AND CLAIMS	17,521	49,184	16,311	(10,749)	(87,730)
5.12 OTHERS	(9,114)	14,173	750	68,672	88,630
III. FINANCIAL SURPLUS OR DEFICIT (I-II)	26,176	31,123	151	(59,063)	(188,581)
C. SECTOR DISCREPANCY (A6.-BIII.)	0	0	1	0	0

TABLE 2.12 BANK FOR AGRICULTURE AND AGRICULTURAL CO - OPERATIVES (BAAC)

(MILLIONS OF BAHT)

	1994	1995	1996	1997	1998
A. NON FINANCIAL ACCOUNT					
1. GROSS SAVING	779	286	1,158	2,266	6,055
2. TRANSFER					
3. GROSS CAPITAL FORMATION	582	752	806	880	572
4. PURCHASE OF LAND (NET)	151	1,134	159		
5. STATISTICAL DISCREPANCY					
6. TOTAL SURPLUS OR DEFICIT (-) (1+2-3-4-5)	46	(1,600)	193	1,386	5,483
B. FINANCIAL ACCOUNT					
I. ACQUISITION OF FINANCIAL ASSETS	16,590	35,852	51,682	19,274	36,329
1. CURRENCY	76	108	328	(13)	59
2. DEPOSITS	85	(1,061)	1,276	(2,700)	9,408
3. PUBLIC AUTHORITY SECURITIES			180		
4. GOVERNMENT NON-BUDGETARY ACCOUNTS					
5. CREDIT AND CAPITAL MARKET INSTRUMENTS	16,429	36,805	49,898	21,987	26,862
5.1 SHORT-TERM LOANS				9,708	11,997
5.2 LONG-TERM LOANS	19,010	29,048	39,938	27,572	9,369
5.3 COMMERCIAL BILLS	1,570	910	6,450	(11,160)	25
5.4 SHARE CAPITAL	10	1	73	35	(135)
5.5 DEBENTURES					
5.6 LIFE ASSURANCE AND PENSION FUNDS					
5.7 MORTGAGES					
5.8 DEBTORS	(874)	(10)			
5.9 HIRE PURCHASE DEBTS					
5.10 INTERNATIONAL RESERVE POSITION					
5.11 FOREIGN DEBTS AND CLAIMS					
5.12 OTHERS	(3,287)	6,856	3,437	(4,168)	5,606
II. INCURRENCE OF LIABILITIES	16,544	37,451	51,489	17,888	30,846
1. CURRENCY					
2. DEPOSITS	16,634	21,723	32,603	4,935	25,265
3. PUBLIC AUTHORITY SECURITIES	1,000	5,000	3,000	5,000	(5,500)
4. GOVERNMENT NON-BUDGETARY ACCOUNTS					
5. CREDIT AND CAPITAL MARKET INSTRUMENTS	(1,090)	10,728	15,886	7,953	11,081
5.1 SHORT-TERM LOANS					
5.2 LONG-TERM LOANS	(2,267)	2,729	3,775	1,453	9,823
5.3 COMMERCIAL BILLS	(686)	(1,525)	975	(1,625)	
5.4 SHARE CAPITAL	1,416	294	2,452	305	4,416
5.5 DEBENTURES					
5.6 LIFE ASSURANCE AND PENSION FUNDS					
5.7 MORTGAGES					
5.8 CREDITORS					
5.9 HIRE PURCHASE DEBTS					
5.10 INTERNATIONAL RESERVE POSITION					
5.11 FOREIGN DEBTS AND CLAIMS	3,164	(257)	2,944	13,139	(1,880)
5.12 OTHERS	(2,717)	9,487	5,740	(5,319)	(1,278)
III. FINANCIAL SURPLUS OR DEFICIT (I-II)	46	(1,599)	193	1,386	5,483
C. SECTOR DISCREPANCY (A6.-BIII.)	0	(1)	0	0	0

TABLE 2.13 INDUSTRIAL FINANCE CORPORATION OF THAILAND (IFCT)

	(MILLIONS OF BAHT)				
	1994	1995	1996	1997	1998
A. NON FINANCIAL ACCOUNT					
1. GROSS SAVING	763	2,529	2,140	1,888	1,935
2. TRANSFER					
3. GROSS CAPITAL FORMATION	31	114	284	82	316
4. PURCHASE OF LAND (NET)	464		(70)	45	
5. STATISTICAL DISCREPANCY					
6. TOTAL SURPLUS OR DEFICIT (-) (1+2-3-4-5)	268	2,415	1,926	1,761	1,619
B. FINANCIAL ACCOUNT					
I. ACQUISITION OF FINANCIAL ASSETS					
1. CURRENCY	19,570	27,959	25,954	67,577	(14,746)
2. DEPOSITS	5	43	248	(382)	120
3. PUBLIC AUTHORITY SECURITIES		(1)			14,932
4. GOVERNMENT NON-BUDGETARY ACCOUNTS					
5. CREDIT AND CAPITAL MARKET INSTRUMENTS	19,565	27,917	25,706	67,959	(29,798)
5.1 SHORT-TERM LOANS				5,879	(5,801)
5.2 LONG-TERM LOANS	3,230	8,053	13,314	27,663	(1,201)
5.3 COMMERCIAL BILLS	16,528	11,438	9,100	19,764	(19,079)
5.4 SHARE CAPITAL	1,335	3,801	1,500	893	(4,029)
5.5 DEBENTURES	420	877	2,031	576	656
5.6 LIFE ASSURANCE AND PENSION FUNDS					
5.7 MORTGAGES					
5.8 DEBTORS					
5.9 HIRE PURCHASE DEBTS	(129)	(142)	(357)	(38)	(29)
5.10 INTERNATIONAL RESERVE POSITION					
5.11 FOREIGN DEBTS AND CLAIMS	(2,300)	1,755	996	10,461	(2,208)
5.12 OTHERS	481	2,135	(878)	2,761	1,893
II. INCURRENCE OF LIABILITIES					
1. CURRENCY	19,307	25,545	24,050	65,780	(16,361)
2. DEPOSITS					
3. PUBLIC AUTHORITY SECURITIES					
4. GOVERNMENT NON-BUDGETARY ACCOUNTS					
5. CREDIT AND CAPITAL MARKET INSTRUMENTS	19,307	25,545	24,050	65,780	(16,361)
5.1 SHORT-TERM LOANS	777	2,922	2,810	3,625	(8,652)
5.2 LONG-TERM LOANS	993	1,747	560	(187)	7,847
5.3 COMMERCIAL BILLS	(927)	14,054	9,618	3,268	13,088
5.4 SHARE CAPITAL	526	(130)	12	(11)	70
5.5 DEBENTURES	4,047	3,431	5,309	1,455	4,883
5.6 LIFE ASSURANCE AND PENSION FUNDS	25	40	(149)	3	(46)
5.7 MORTGAGES					
5.8 CREDITORS					
5.9 HIRE PURCHASE DEBTS					
5.10 INTERNATIONAL RESERVE POSITION					
5.11 FOREIGN DEBTS AND CLAIMS	12,715	3,633	5,493	57,555	(32,593)
5.12 OTHERS	1,151	(152)	397	72	(958)
III. FINANCIAL SURPLUS OR DEFICIT (I-II)	263	2,414	1,904	1,797	1,615
C. SECTOR DISCREPANCY (A6.-BIII.)	5	1	22	(36)	4

TABLE 2.14 INSURANCE COMPANIES (IC)

	(MILLIONS OF BAHT)				
	1994	1995	1996	1997	1998
A. NON FINANCIAL ACCOUNT					
1. GROSS SAVING	8,447	15,863	11,275	324	17,656
2. TRANSFER					
3. GROSS CAPITAL FORMATION	2,002	4,273	1,795	2,679	2,149
4. PURCHASE OF LAND (NET)					
5. STATISTICAL DISCREPANCY					
6. TOTAL SURPLUS OR DEFICIT (-) (1+2-3-4-5)	6,445	11,590	9,480	(2,355)	15,507
B. FINANCIAL ACCOUNT					
I. ACQUISITION OF FINANCIAL ASSETS					
1. CURRENCY	40,018	64,176	62,003	136,517	72,363
2. DEPOSITS	7,123	21,718	24,392	73,972	11,717
3. PUBLIC AUTHORITY SECURITIES	2,826	(2,066)	(835)	11,377	39,644
4. GOVERNMENT NON-BUDGETARY ACCOUNTS					
5. CREDIT AND CAPITAL MARKET INSTRUMENTS	30,069	44,523	38,427	51,186	21,071
5.1 SHORT-TERM LOANS	(656)	(1,939)	122	(278)	208
5.2 LONG-TERM LOANS	1,649	7,247	9,950	7,195	4,387
5.3 COMMERCIAL BILLS	8,250	24,287	14,703	43,803	19,089
5.4 SHARE CAPITAL	11,058	7,750	6,868	(8,812)	5,096
5.5 DEBENTURES	3,591	1,080	979	1,883	5,574
5.6 LIFE ASSURANCE AND PENSION FUNDS					
5.7 MORTGAGES	(176)	(3,324)	(25)	51	(58)
5.8 DEBTORS					
5.9 HIRE PURCHASE DEBTS	70	(544)	(11)	(38)	
5.10 INTERNATIONAL RESERVE POSITION					
5.11 FOREIGN DEBTS AND CLAIMS	2,422	2,669	2,891	4,211	3,228
5.12 OTHERS	3,861	7,297	2,950	3,171	(16,453)
II. INCURRENCE OF LIABILITIES	33,573	52,586	52,523	138,872	56,856
1. CURRENCY					
2. DEPOSITS					
3. PUBLIC AUTHORITY SECURITIES					
4. GOVERNMENT NON-BUDGETARY ACCOUNTS					
5. CREDIT AND CAPITAL MARKET INSTRUMENTS	33,573	52,586	52,523	138,872	56,856
5.1 SHORT-TERM LOANS	(70)	159	(312)	812	(364)
5.2 LONG-TERM LOANS				(50)	(1)
5.3 COMMERCIAL BILLS					32
5.4 SHARE CAPITAL	1,608	2,304	999	10,800	1,353
5.5 DEBENTURES					
5.6 LIFE ASSURANCE AND PENSION FUNDS	22,785	37,410	46,585	121,937	50,057
5.7 MORTGAGES					
5.8 CREDITORS					
5.9 HIRE PURCHASE DEBTS					
5.10 INTERNATIONAL RESERVE POSITION					
5.11 FOREIGN DEBTS AND CLAIMS	909	1,109	832	746	(315)
5.12 OTHERS	8,341	11,604	4,419	4,627	6,094
III. FINANCIAL SURPLUS OR DEFICIT (I-II)	6,445	11,590	9,480	(2,355)	15,507
C. SECTOR DISCREPANCY (A6.-BIII.)	0	0	0	0	0

TABLE 2.15 AGRICULTURAL CO - OPERATIVES (ACOOP)

(MILLIONS OF BAHT)

	1994	1995	1996	1997	1998
A. NON FINANCIAL ACCOUNT					
1. GROSS SAVING	829	851	1,044	1,135	1,585
2. TRANSFER					
3. GROSS CAPITAL FORMATION	360	423	802	722	818
4. PURCHASE OF LAND (NET)	143	206	322	276	297
5. STATISTICAL DISCREPANCY					
6. TOTAL SURPLUS OR DEFICIT (-) (1+2-3-4-5)	326	222	(80)	137	470
B. FINANCIAL ACCOUNT					
I. ACQUISITION OF FINANCIAL ASSETS					
1. CURRENCY					
2. DEPOSITS	983	493	532	755	341
3. PUBLIC AUTHORITY SECURITIES					
4. GOVERNMENT NON-BUDGETARY ACCOUNTS	(669)	485	(949)	(361)	(787)
5. CREDIT AND CAPITAL MARKET INSTRUMENTS	3,446	2,152	3,659	4,429	6,847
5.1 SHORT-TERM LOANS	2,481	1,709	2,702	3,478	4,040
5.2 LONG-TERM LOANS	(6)				
5.3 COMMERCIAL BILLS					
5.4 SHARE CAPITAL	59	78	44	4	41
5.5 DEBENTURES					
5.6 LIFE ASSURANCE AND PENSION FUNDS					
5.7 MORTGAGES					
5.8 DEBTORS	389	(272)	270	126	463
5.9 HIRE PURCHASE DEBTS					
5.10 INTERNATIONAL RESERVE POSITION					
5.11 FOREIGN DEBTS AND CLAIMS					
5.12 OTHERS	523	637	643	821	2,303
II. INCURRENCE OF LIABILITIES	3,453	3,086	3,444	4,918	5,931
1. CURRENCY					
2. DEPOSITS	1,043	1,406	1,274	891	781
3. PUBLIC AUTHORITY SECURITIES					
4. GOVERNMENT NON-BUDGETARY ACCOUNTS					
5. CREDIT AND CAPITAL MARKET INSTRUMENTS	2,410	1,680	2,170	4,027	5,150
5.1 SHORT-TERM LOANS	(340)	(1,189)	(2,695)	(68)	1,328
5.2 LONG-TERM LOANS	711	1,794	3,732	2,555	845
5.3 COMMERCIAL BILLS					
5.4 SHARE CAPITAL	1,002	756	905	796	1,332
5.5 DEBENTURES					
5.6 LIFE ASSURANCE AND PENSION FUNDS					
5.7 MORTGAGES					
5.8 CREDITORS	314	(161)	55	83	875
5.9 HIRE PURCHASE DEBTS					
5.10 INTERNATIONAL RESERVE POSITION					
5.11 FOREIGN DEBTS AND CLAIMS					
5.12 OTHERS	723	480	173	661	770
III. FINANCIAL SURPLUS OR DEFICIT (I-II)	307	44	(202)	(95)	470
C. SECTOR DISCREPANCY (A6.-B.III.)	19	178	122	232	0

TABLE 2.16 SAVINGS CO - OPERATIVES (SCOOP)

(MILLIONS OF BAHT)

	1994	1995	1996	1997	1998
A. NON FINANCIAL ACCOUNT					
1. GROSS SAVING	3,063	3,272	4,497	5,200	5,775
2. TRANSFER					
3. GROSS CAPITAL FORMATION	141	186	177	184	434
4. PURCHASE OF LAND (NET)	63	7	101	44	75
5. STATISTICAL DISCREPANCY					
6. TOTAL SURPLUS OR DEFICIT (-) (1+2-3-4-5)	2,859	3,079	4,219	4,972	5,266
B. FINANCIAL ACCOUNT					
I. ACQUISITION OF FINANCIAL ASSETS					
1. CURRENCY					
2. DEPOSITS	1,497	(214)	853	1,838	6,700
3. PUBLIC AUTHORITY SECURITIES					
4. GOVERNMENT NON-BUDGETARY ACCOUNTS					
5. CREDIT AND CAPITAL MARKET INSTRUMENTS	29,442	27,123	40,850	37,537	23,072
5.1 SHORT-TERM LOANS	(63)	379	158	242	208
5.2 LONG-TERM LOANS	22,654	29,837	33,514	32,886	28,882
5.3 COMMERCIAL BILLS	6,356	(3,848)	3,262	7,293	(5,679)
5.4 SHARE CAPITAL					
5.5 DEBENTURES					
5.6 LIFE ASSURANCE AND PENSION FUNDS					
5.7 MORTGAGES					
5.8 DEBTORS					
5.9 HIRE PURCHASE DEBTS					
5.10 INTERNATIONAL RESERVE POSITION					
5.11 FOREIGN DEBTS AND CLAIMS					
5.12 OTHERS	495	755	3,916	(2,884)	(339)
II. INCURRENCE OF LIABILITIES					
1. CURRENCY					
2. DEPOSITS	13,250	10,896	11,597	20,229	12,417
3. PUBLIC AUTHORITY SECURITIES					
4. GOVERNMENT NON-BUDGETARY ACCOUNTS					
5. CREDIT AND CAPITAL MARKET INSTRUMENTS	15,024	12,934	25,552	14,365	12,089
5.1 SHORT-TERM LOANS	850	(3,306)	4,426	(203)	222
5.2 LONG-TERM LOANS	2,307	1,283	2,069	(4,014)	(3,114)
5.3 COMMERCIAL BILLS					
5.4 SHARE CAPITAL	11,318	12,204	16,292	15,922	16,386
5.5 DEBENTURES					
5.6 LIFE ASSURANCE AND PENSION FUNDS					
5.7 MORTGAGES					
5.8 CREDITORS	(20)	2,503	1,755	1,465	(1,544)
5.9 HIRE PURCHASE DEBTS					
5.10 INTERNATIONAL RESERVE POSITION					
5.11 FOREIGN DEBTS AND CLAIMS					
5.12 OTHERS	569	250	1,010	1,195	139
III. FINANCIAL SURPLUS OR DEFICIT (I-II)	2,665	3,079	4,554	4,781	5,266
C. SECTOR DISCREPANCY (A6.-B.III.)	194	0	(335)	191	0

TABLE 2.17 GOVERNMENT HOUSING BANK (GHB)

(MILLIONS OF BAHT)

	1994	1995	1996	1997	1998
A. NON FINANCIAL ACCOUNT					
1. GROSS SAVING	1,992	2,152	3,479	6,188	3,494
2. TRANSFER					
3. GROSS CAPITAL FORMATION	524	662	345	671	3,247
4. PURCHASE OF LAND (NET)	40	45	149		(2)
5. STATISTICAL DISCREPANCY					
6. TOTAL SURPLUS OR DEFICIT (-) (1+2-3-4-5)	1,428	1,445	2,985	5,517	249
B. FINANCIAL ACCOUNT					
I. ACQUISITION OF FINANCIAL ASSETS					
1. CURRENCY	32,719	41,423	56,846	85,330	65,260
2. DEPOSITS	69	30	216	(41)	40
3. PUBLIC AUTHORITY SECURITIES	3,420	(1,461)	(416)	1,354	5,306
4. GOVERNMENT NON-BUDGETARY ACCOUNTS	20	280	200		
5. CREDIT AND CAPITAL MARKET INSTRUMENTS	29,210	42,574	56,846	84,017	59,914
5.1 SHORT-TERM LOANS	(201)	241	(84)	1,084	20,455
5.2 LONG-TERM LOANS					
5.3 COMMERCIAL BILLS	(239)	(884)	(1,262)	(2,655)	2,006
5.4 SHARE CAPITAL					15,500
5.5 DEBENTURES					
5.6 LIFE ASSURANCE AND PENSION FUNDS					
5.7 MORTGAGES	28,402	40,767	54,930	79,545	18,855
5.8 DEBTORS					
5.9 HIRE PURCHASE DEBTS					
5.10 INTERNATIONAL RESERVE POSITION					
5.11 FOREIGN DEBTS AND CLAIMS					
5.12 OTHERS	1,248	2,450	3,262	6,043	3,098
II. INCURRENCE OF LIABILITIES					
1. CURRENCY	31,298	40,010	53,887	79,811	64,878
2. DEPOSITS	13,112	11,840	30,495	55,122	48,995
3. PUBLIC AUTHORITY SECURITIES	16,130	17,930	16,000	4,230	6,000
4. GOVERNMENT NON-BUDGETARY ACCOUNTS					
5. CREDIT AND CAPITAL MARKET INSTRUMENTS	2,056	10,240	7,392	20,459	9,883
5.1 SHORT-TERM LOANS					
5.2 LONG-TERM LOANS			3,000		5,000
5.3 COMMERCIAL BILLS	689	3,824	(2,163)	13,077	(2,273)
5.4 SHARE CAPITAL	560	60	1,060	38	7,000
5.5 DEBENTURES					
5.6 LIFE ASSURANCE AND PENSION FUNDS					
5.7 MORTGAGES					
5.8 CREDITORS					
5.9 HIRE PURCHASE DEBTS					
5.10 INTERNATIONAL RESERVE POSITION					
5.11 FOREIGN DEBTS AND CLAIMS	849	5,202	5,147	5,856	(122)
5.12 OTHERS	(42)	1,154	348	1,488	278
III. FINANCIAL SURPLUS OR DEFICIT (I-II)	1,421	1,413	2,959	5,519	382
C. SECTOR DISCREPANCY (A6.-BIII.)	7	32	26	(2)	(133)

TABLE 2.18 CREDIT FONCIER COMPANIES (CF)

(MILLIONS OF BAHT)

	1994	1995	1996	1997	1998
A. NON FINANCIAL ACCOUNT					
1. GROSS SAVING	79	(2)	(82)	(129)	256
2. TRANSFER					
3. GROSS CAPITAL FORMATION	159	90	13	50	2
4. PURCHASE OF LAND (NET)					
5. STATISTICAL DISCREPANCY					
6. TOTAL SURPLUS OR DEFICIT (-) (1+2-3-4-5)	(80)	(92)	(95)	(179)	254
B. FINANCIAL ACCOUNT					
I. ACQUISITION OF FINANCIAL ASSETS	(463)	786	571	(639)	(99)
1. CURRENCY					
2. DEPOSITS	(175)	102	230	(305)	635
3. PUBLIC AUTHORITY SECURITIES	(25)	19	17	(28)	35
4. GOVERNMENT NON-BUDGETARY ACCOUNTS					
5. CREDIT AND CAPITAL MARKET INSTRUMENTS	(263)	665	324	(306)	(769)
5.1 SHORT-TERM LOANS	158	15	(48)	(295)	(204)
5.2 LONG-TERM LOANS					
5.3 COMMERCIAL BILLS	(4)			194	
5.4 SHARE CAPITAL	15	27	25	(25)	(21)
5.5 DEBENTURES	14	(3)	6	13	
5.6 LIFE ASSURANCE AND PENSION FUNDS					
5.7 MORTGAGES	(324)	594	196	(300)	(533)
5.8 DEBTORS					
5.9 HIRE PURCHASE DEBTS					
5.10 INTERNATIONAL RESERVE POSITION					
5.11 FOREIGN DEBTS AND CLAIMS					
5.12 OTHERS	(122)	32	145	107	(11)
II. INCURRENCE OF LIABILITIES	(383)	878	666	(460)	(353)
1. CURRENCY					
2. DEPOSITS					
3. PUBLIC AUTHORITY SECURITIES					
4. GOVERNMENT NON-BUDGETARY ACCOUNTS					
5. CREDIT AND CAPITAL MARKET INSTRUMENTS	(383)	878	666	(460)	(353)
5.1 SHORT-TERM LOANS	(234)		(79)	145	382
5.2 LONG-TERM LOANS	575	330	262	179	(1,394)
5.3 COMMERCIAL BILLS	(842)	278	547	(1,050)	(403)
5.4 SHARE CAPITAL	69	248	(80)	160	(6)
5.5 DEBENTURES					
5.6 LIFE ASSURANCE AND PENSION FUNDS					
5.7 MORTGAGES					
5.8 CREDITORS					
5.9 HIRE PURCHASE DEBTS					
5.10 INTERNATIONAL RESERVE POSITION					
5.11 FOREIGN DEBTS AND CLAIMS	39	(50)			
5.12 OTHERS	10	72	16	106	1,068
III. FINANCIAL SURPLUS OR DEFICIT (I-II)	(80)	(92)	(95)	(179)	254
C. SECTOR DISCREPANCY (A6.-BIII.)	0	0	0	0	0

TABLE 2.19 SMALL INDUSTRY FINANCE CORPORATION (SIFC)

(MILLIONS OF BAHT)

	1994	1995	1996	1997	1998
A. NON FINANCIAL ACCOUNT					
1. GROSS SAVING	53	55	47	64	66
2. TRANSFER					
3. GROSS CAPITAL FORMATION	3	4	13	3	3
4. PURCHASE OF LAND (NET)					
5. STATISTICAL DISCREPANCY					
6. TOTAL SURPLUS OR DEFICIT (-) (1+2-3-4-5)	50	51	34	61	63
B. FINANCIAL ACCOUNT					
I. ACQUISITION OF FINANCIAL ASSETS	52	927	264	(133)	975
1. CURRENCY					
2. DEPOSITS	(53)	(48)	9	312	80
3. PUBLIC AUTHORITY SECURITIES					
4. GOVERNMENT NON-BUDGETARY ACCOUNTS					
5. CREDIT AND CAPITAL MARKET INSTRUMENTS	105	975	255	(445)	895
5.1 SHORT-TERM LOANS					
5.2 LONG-TERM LOANS	249	167	122	460	856
5.3 COMMERCIAL BILLS	(160)	785	121	(919)	3
5.4 SHARE CAPITAL	14				
5.5 DEBENTURES					
5.6 LIFE ASSURANCE AND PENSION FUNDS					
5.7 MORTGAGES					
5.8 DEBTORS					
5.9 HIRE PURCHASE DEBTS					
5.10 INTERNATIONAL RESERVE POSITION					
5.11 FOREIGN DEBTS AND CLAIMS					
5.12 OTHERS	2	23	12	14	36
II. INCURRENCE OF LIABILITIES	2	877	230	(194)	912
1. CURRENCY					
2. DEPOSITS					
3. PUBLIC AUTHORITY SECURITIES					
4. GOVERNMENT NON-BUDGETARY ACCOUNTS					
5. CREDIT AND CAPITAL MARKET INSTRUMENTS	2	877	230	(194)	912
5.1 SHORT-TERM LOANS					
5.2 LONG-TERM LOANS		600		(197)	350
5.3 COMMERCIAL BILLS					
5.4 SHARE CAPITAL					
5.5 DEBENTURES					
5.6 LIFE ASSURANCE AND PENSION FUNDS					
5.7 MORTGAGES					
5.8 CREDITORS					
5.9 HIRE PURCHASE DEBTS					
5.10 INTERNATIONAL RESERVE POSITION					
5.11 FOREIGN DEBTS AND CLAIMS		270	230		500
5.12 OTHERS	2	7		3	62
III. FINANCIAL SURPLUS OR DEFICIT (I-II)	50	50	34	61	63
C. SECTOR DISCREPANCY (A6.-B.III.)	0	1	0	0	0

TABLE 2.20 SECURITIES EXCHANGE OF THAILAND (SET)

(MILLIONS OF BAHT)

	1994	1995	1996	1997	1998
A. NON FINANCIAL ACCOUNT					
1. GROSS SAVING	1,623	2,045	1,218	877	1,270
2. TRANSFER					
3. GROSS CAPITAL FORMATION	29	158	144	268	200
4. PURCHASE OF LAND (NET)	99				
5. STATISTICAL DISCREPANCY					
6. TOTAL SURPLUS OR DEFICIT (-) (1+2-3-4-5)	1,495	1,887	1,074	609	1,070
B. FINANCIAL ACCOUNT					
I. ACQUISITION OF FINANCIAL ASSETS	1,567	1,716	1,206	643	963
1. CURRENCY					
2. DEPOSITS	72	(5)	12	3,758	1,734
3. PUBLIC AUTHORITY SECURITIES					683
4. GOVERNMENT NON-BUDGETARY ACCOUNTS					
5. CREDIT AND CAPITAL MARKET INSTRUMENTS	1,495	1,721	1,194	(3,115)	(1,454)
5.1 SHORT-TERM LOANS	1	(1)	5	(2)	(1)
5.2 LONG-TERM LOANS			2,590	(2,390)	(187)
5.3 COMMERCIAL BILLS	1,299	387	(466)	(638)	(1,056)
5.4 SHARE CAPITAL	202	(1)	77	(37)	(15)
5.5 DEBENTURES					
5.6 LIFE ASSURANCE AND PENSION FUNDS					
5.7 MORTGAGES					
5.8 DEBTORS					
5.9 HIRE PURCHASE DEBTS					
5.10 INTERNATIONAL RESERVE POSITION					
5.11 FOREIGN DEBTS AND CLAIMS					
5.12 OTHERS	(7)	1,336	(1,012)	(48)	(195)
II. INCURRENCE OF LIABILITIES	71	(171)	132	34	(106)
1. CURRENCY					
2. DEPOSITS					
3. PUBLIC AUTHORITY SECURITIES					
4. GOVERNMENT NON-BUDGETARY ACCOUNTS					
5. CREDIT AND CAPITAL MARKET INSTRUMENTS	71	(171)	132	34	(106)
5.1 SHORT-TERM LOANS					
5.2 LONG-TERM LOANS					
5.3 COMMERCIAL BILLS					
5.4 SHARE CAPITAL					
5.5 DEBENTURES					
5.6 LIFE ASSURANCE AND PENSION FUNDS		(5)			
5.7 MORTGAGES					
5.8 CREDITORS					
5.9 HIRE PURCHASE DEBTS					
5.10 INTERNATIONAL RESERVE POSITION					
5.11 FOREIGN DEBTS AND CLAIMS					
5.12 OTHERS	71	(166)	132	34	(106)
III. FINANCIAL SURPLUS OR DEFICIT (I-II)	1,496	1,887	1,074	609	1,069
C. SECTOR DISCREPANCY (A6.-B.III.)	(1)	0	0	0	1

TABLE 2.21 PAWNSHOP (PS)

(MILLIONS OF BAHT)

	1994	1995	1996	1997	1998
A. NON FINANCIAL ACCOUNT					
1. GROSS SAVING	34	55	263	96	275
2. TRANSFER					
3. GROSS CAPITAL FORMATION	280	(105)	174	(83)	80
4. PURCHASE OF LAND (NET)					5
5. STATISTICAL DISCREPANCY					
6. TOTAL SURPLUS OR DEFICIT (-) (1+2-3-4-5)	(246)	160	89	179	190
B. FINANCIAL ACCOUNT					
I. ACQUISITION OF FINANCIAL ASSETS					
1. CURRENCY					67
2. DEPOSITS	98	39	8	243	33
3. PUBLIC AUTHORITY SECURITIES					
4. GOVERNMENT NON-BUDGETARY ACCOUNTS					
5. CREDIT AND CAPITAL MARKET INSTRUMENTS	1,798	1,545	1,506	39	5,660
5.1 SHORT-TERM LOANS					
5.2 LONG-TERM LOANS					
5.3 COMMERCIAL BILLS				92	
5.4 SHARE CAPITAL					
5.5 DEBENTURES					
5.6 LIFE ASSURANCE AND PENSION FUNDS					
5.7 MORTGAGES					
5.8 DEBTORS					
5.9 HIRE PURCHASE DEBTS					
5.10 INTERNATIONAL RESERVE POSITION					
5.11 FOREIGN DEBTS AND CLAIMS					
5.12 OTHERS	1,798	1,545	1,506	(53)	5,660
II. INCURRENCE OF LIABILITIES	2,142	1,424	1,425	103	5,570
1. CURRENCY					
2. DEPOSITS					
3. PUBLIC AUTHORITY SECURITIES					
4. GOVERNMENT NON-BUDGETARY ACCOUNTS					
5. CREDIT AND CAPITAL MARKET INSTRUMENTS	2,142	1,424	1,425	103	5,570
5.1 SHORT-TERM LOANS					471
5.2 LONG-TERM LOANS				200	371
5.3 COMMERCIAL BILLS	1,515	(422)	1,001	1,864	2,632
5.4 SHARE CAPITAL	759	(329)	689	(429)	629
5.5 DEBENTURES					
5.6 LIFE ASSURANCE AND PENSION FUNDS					
5.7 MORTGAGES					
5.8 CREDITORS					
5.9 HIRE PURCHASE DEBTS					
5.10 INTERNATIONAL RESERVE POSITION					
5.11 FOREIGN DEBTS AND CLAIMS					
5.12 OTHERS	(132)	2,175	(265)	(1,532)	1,467
III. FINANCIAL SURPLUS OR DEFICIT (I-II)	(246)	160	89	179	190
C. SECTOR DISCREPANCY (A6.-B.III.)	0	0	0	0	0

TABLE 2.22 EXPORT - IMPORT BANK OF THAILAND (EXIM)

(MILLIONS OF BAHT)

	1994	1995	1996	1997	1998
A. NON FINANCIAL ACCOUNT					
1. GROSS SAVING	216	517	626	824	1,580
2. TRANSFER					
3. GROSS CAPITAL FORMATION	50	26	11	708	89
4. PURCHASE OF LAND (NET)				381	
5. STATISTICAL DISCREPANCY					
6. TOTAL SURPLUS OR DEFICIT (-) (1+2-3-4-5)	166	491	615	(265)	1,491
B. FINANCIAL ACCOUNT					
I. ACQUISITION OF FINANCIAL ASSETS	14,457	11,825	6,367	25,285	(5,598)
1. CURRENCY					
2. DEPOSITS	(1,167)	437	502	(1,415)	2,193
3. PUBLIC AUTHORITY SECURITIES	100				1,078
4. GOVERNMENT NON-BUDGETARY ACCOUNTS					
5. CREDIT AND CAPITAL MARKET INSTRUMENTS	15,524	11,388	5,865	26,700	(8,869)
5.1 SHORT-TERM LOANS	15,196	9,280	3,862	18,043	(21,492)
5.2 LONG-TERM LOANS	6	440	1,416	3,577	1,421
5.3 COMMERCIAL BILLS	26	1,346	(213)	1,622	(804)
5.4 SHARE CAPITAL					
5.5 DEBENTURES					
5.6 LIFE ASSURANCE AND PENSION FUNDS					
5.7 MORTGAGES					
5.8 DEBTORS					
5.9 HIRE PURCHASE DEBTS					
5.10 INTERNATIONAL RESERVE POSITION					
5.11 FOREIGN DEBTS AND CLAIMS	282	275	575	3,228	10,107
5.12 OTHERS	14	47	225	230	1,899
II. INCURRENCE OF LIABILITIES	14,291	11,335	5,752	25,550	(7,089)
1. CURRENCY					
2. DEPOSITS	27	24	83	249	749
3. PUBLIC AUTHORITY SECURITIES					
4. GOVERNMENT NON-BUDGETARY ACCOUNTS					
5. CREDIT AND CAPITAL MARKET INSTRUMENTS	14,264	11,311	5,669	25,301	(7,838)
5.1 SHORT-TERM LOANS	14,002	7,076	1,234	462	105
5.2 LONG-TERM LOANS				(849)	(7,407)
5.3 COMMERCIAL BILLS					
5.4 SHARE CAPITAL		657			4,000
5.5 DEBENTURES					
5.6 LIFE ASSURANCE AND PENSION FUNDS					
5.7 MORTGAGES					
5.8 CREDITORS					
5.9 HIRE PURCHASE DEBTS					
5.10 INTERNATIONAL RESERVE POSITION					
5.11 FOREIGN DEBTS AND CLAIMS	250	3,482	4,287	25,229	(4,823)
5.12 OTHERS	12	96	148	459	287
III. FINANCIAL SURPLUS OR DEFICIT (I-II)	166	490	615	(265)	1,491
C. SECTOR DISCREPANCY (A6.-B.III.)	0	1	0	0	0

TABLE 2.23 SPECIAL PURPOSE FINANCIAL INSTITUTION (SFI)

(MILLIONS OF BAHT)

	1994	1995	1996	1997	1998
A. NON FINANCIAL ACCOUNT					
1. GROSS SAVING				(464)	4,908
2. TRANSFER					
3. GROSS CAPITAL FORMATION					48
4. PURCHASE OF LAND (NET)					
5. STATISTICAL DISCREPANCY					
6. TOTAL SURPLUS OR DEFICIT (-) (1+2-3-4-5)				(464)	4,860
B. FINANCIAL ACCOUNT					
I. ACQUISITION OF FINANCIAL ASSETS					
1. CURRENCY				571	11,177
2. DEPOSITS				6	10,179
3. PUBLIC AUTHORITY SECURITIES					99
4. GOVERNMENT NON-BUDGETARY ACCOUNTS					
5. CREDIT AND CAPITAL MARKET INSTRUMENTS				565	899
5.1 SHORT-TERM LOANS					106
5.2 LONG-TERM LOANS				351	(266)
5.3 COMMERCIAL BILLS				214	824
5.4 SHARE CAPITAL					(2)
5.5 DEBENTURES					
5.6 LIFE ASSURANCE AND PENSION FUNDS					
5.7 MORTGAGES					
5.8 DEBTORS					
5.9 HIRE PURCHASE DEBTS					
5.10 INTERNATIONAL RESERVE POSITION					
5.11 FOREIGN DEBTS AND CLAIMS					
5.12 OTHERS					237
II. INCURRENCE OF LIABILITIES				1,036	6,317
1. CURRENCY					
2. DEPOSITS					
3. PUBLIC AUTHORITY SECURITIES				1,000	55
4. GOVERNMENT NON-BUDGETARY ACCOUNTS					
5. CREDIT AND CAPITAL MARKET INSTRUMENTS				36	6,262
5.1 SHORT-TERM LOANS					
5.2 LONG-TERM LOANS					
5.3 COMMERCIAL BILLS					
5.4 SHARE CAPITAL				36	2,500
5.5 DEBENTURES					
5.6 LIFE ASSURANCE AND PENSION FUNDS					
5.7 MORTGAGES					
5.8 CREDITORS					
5.9 HIRE PURCHASE DEBTS					
5.10 INTERNATIONAL RESERVE POSITION					
5.11 FOREIGN DEBTS AND CLAIMS					
5.12 OTHERS					3,762
III. FINANCIAL SURPLUS OR DEFICIT (I-II)				(465)	4,860
C. SECTOR DISCREPANCY (A6.-B.III.)				1	0

TABLE 3.1 FLOW-OF-FUNDS ACCOUNTS OF THAILAND (CONTROL TOTAL)

(MILLIONS OF BAHT)

	1994	1995	1996	1997	1998
A. NON FINANCIAL ACCOUNT					
1. GROSS SAVING	1,496,152	1,833,873	1,957,701	1,601,892	863,968
2. TRANSFER					
3. GROSS CAPITAL FORMATION	1,460,240	1,754,466	1,922,157	1,580,054	940,660
4. PURCHASE OF LAND (NET)					
5. STATISTICAL DISCREPANCY	35,912	79,407	35,544	21,838	(76,692)
6. TOTAL SURPLUS OR DEFICIT (-) (1+2-3-4-5)	0	0	0	0	0
B. FINANCIAL ACCOUNT	2,461,342	3,353,246	2,527,324	1,106,928	1,095,607
1. CURRENCY	35,917	42,471	17,491	36,438	(17,692)
2. DEPOSITS	387,223	614,022	528,383	606,980	324,677
3. PUBLIC AUTHORITY SECURITIES	(10,259)	(4,888)	(4,934)	8,698	444,497
4. GOVERNMENT NON-BUDGETARY ACCOUNTS	(3,753)	(7,840)	9,185	12,958	(4,210)
5. CREDIT AND CAPITAL MARKET INSTRUMENTS	2,052,214	2,709,481	1,977,199	441,854	348,335
5.1 SHORT-TERM LOANS	156,371	263,140	139,716	79,490	(32,416)
5.2 LONG-TERM LOANS	502,410	544,181	424,742	421,273	254,522
5.3 COMMERCIAL BILLS	381,519	323,746	350,390	(508,480)	(343,429)
5.4 SHARE CAPITAL	205,212	238,014	228,823	155,947	38,311
5.5 DEBENTURES	47,426	44,901	36,513	(5,936)	18,991
5.6 LIFE ASSURANCE AND PENSION FUNDS	23,720	37,489	44,867	122,697	49,101
5.7 MORTGAGES	135,940	141,583	145,165	118,325	(48,647)
5.8 DEBTORS	8,920	11,428	19,040	27,633	34,450
5.9 HIRE PURCHASE DEBTS	82,556	104,942	113,951	76,103	34,210
5.10 INTERNATIONAL RESERVE POSITION	104,827	179,530	54,608	(299,210)	57,623
5.11 FOREIGN DEBTS AND CLAIMS	381,955	734,101	415,476	73,401	(137,905)
5.12 OTHERS	21,358	86,426	3,908	180,611	423,524

TABLE 3.2 TOTAL FUNDS RAISED BY NON-FINANCIAL SECTORS

	(MILLIONS OF BAHT)				
	1994	1995	1996	1997	1998
TOTAL FUNDS RAISED (EXC.SHARE CAPITAL)	1,243,419	1,834,993	1,520,567	823,903	640,914
PRIVATE SECTOR	1,079,475	1,490,191	1,386,946	787,253	(52,664)
HOUSEHOLD	454,171	469,618	418,233	277,876	(140,134)
- SHORT-TERM LOANS	111,083	90,738	72,098	17,234	(87,447)
- LONG-TERM LOANS	113,164	123,082	112,597	139,549	(88,772)
- COMMERCIAL BILLS	37,056	33,903	12,300	(25,705)	(31,146)
- MORTGAGES	108,747	98,847	101,860	69,572	(41,831)
- HIRE PURCHASE DEBTS	76,266	104,169	115,719	74,214	36,343
- FOREIGN DEBTS AND CLAIMS	0	0	0	0	0
- OTHERS	7,855	18,879	3,659	3,012	72,719
BUSINESS	625,304	1,020,573	968,713	509,377	87,470
- SHORT-TERM LOANS	60,872	171,229	61,798	49,776	51,116
- LONG-TERM LOANS	373,806	417,839	299,038	235,208	297,573
- COMMERCIAL BILLS	142,421	110,144	206,967	146,541	(285,871)
- DEBENTURES	50,949	43,568	15,334	(5,189)	11,425
- MORTGAGES	27,193	42,736	43,305	48,753	(6,816)
- FOREIGN DEBTS AND CLAIMS	(66,631)	203,943	336,715	(78,639)	15,262
- OTHERS	36,694	31,114	5,556	112,927	4,781
GENERAL GOVERNMENT SECTOR	(55,908)	(19,598)	3,458	69,566	416,400
- CURRENCY	2,029	1,795	1,996	940	575
- DEPOSITS	(971)	(209)	3,111	(2,958)	1,607
- PUBLIC AUTHORITY SECURITIES	(57,871)	(30,504)	(28,442)	(12,499)	395,173
- GOV'T NON-BUDGETARY ACCOUNTS	(3,753)	(7,840)	9,185	12,958	(4,210)
- FOREIGN DEBTS AND CLAIMS	1,540	8,474	11,555	66,258	26,568
- OTHERS	3,118	8,686	6,053	4,867	(3,313)
STATE ENTERPRISES SECTOR	76,973	90,380	114,582	148,608	81,790
- PUBLIC AUTHORITY SECURITIES	45,416	25,620	21,931	14,911	1,716
- SHORT-TERM LOANS	1,754	596	144	11,243	1,664
- LONG-TERM LOANS	18,027	1,379	7,166	49,373	21,012
- COMMERCIAL BILLS	(4,940)	700	(1,365)	9,062	5,394
- LIFE ASS. AND PENSION FUNDS	470	(567)	(2,041)	314	(284)
- FOREIGN DEBTS AND CLAIMS	(1,891)	15,838	10,854	(47,152)	40,976
- OTHERS	18,137	46,814	77,893	110,857	11,312
REST OF THE WORLD	142,879	274,020	15,581	(181,524)	195,388
- INTERNATIONAL RESERVE POSITION	104,827	179,530	54,608	(299,210)	57,623
- FOREIGN DEBTS AND CLAIMS	38,052	94,490	(39,027)	117,686	137,765
SHARE CAPITAL	177,172	193,486	183,276	95,152	(22,383)
BUSINESS SECTOR	170,942	179,082	180,059	85,791	(25,149)
STATE ENTERPRISES SECTOR	6,230	14,404	3,217	9,361	2,766
TOTAL FUNDS RAISED & SHARE CAPITAL	1,420,591	2,028,479	1,703,843	919,055	618,531

TABLE 3.3 FUNDS RAISED BY NON-FINANCIAL SECTORS OF WHICH FROM FINANCIAL SECTORS

	(MILLIONS OF BAHT)				
	1994	1995	1996	1997	1998
TOTAL FUNDS RAISED (EXC.SHARE CAPITAL)	1,157,018	1,446,866	933,885	513,999	421,436
PRIVATE SECTOR	1,057,775	1,184,616	936,962	677,469	(154,161)
HOUSEHOLD	398,252	393,120	316,713	160,059	(218,112)
- SHORT-TERM LOANS	111,083	90,738	72,098	17,234	(87,447)
- LONG-TERM LOANS	113,164	122,958	112,612	139,549	(88,766)
- COMMERCIAL BILLS	37,056	33,903	12,300	(25,705)	(31,146)
- MORTGAGES	108,747	98,847	101,860	69,572	(41,831)
- CREDITORS	389	(272)	270	126	463
- HIRE PURCHASE DEBTS	11,780	25,179	14,593	(42,775)	(22,402)
- OTHERS	16,033	21,767	2,980	2,058	53,017
BUSINESS	659,523	791,496	620,249	517,410	63,951
- SHORT-TERM LOANS	60,872	171,229	61,798	49,776	51,116
- LONG-TERM LOANS	374,327	417,743	299,037	235,218	297,573
- COMMERCIAL BILLS	142,421	110,144	206,967	146,541	(285,871)
- DEBENTURES	44,954	44,168	10,957	(18,052)	39,966
- MORTGAGES	27,193	42,736	43,305	48,753	(6,816)
- HIRE PURCHASE DEBTS	6,290	773	(1,768)	1,889	(2,133)
- OTHERS	3,466	4,703	(47)	53,285	(29,884)
GENERAL GOVERNMENT SECTOR	(67,995)	(16,625)	(21,709)	(16,278)	356,255
- CURRENCY	1	(2)	(1)	(2)	(4)
- DEPOSITS	(910)	(185)	3,076	(3,655)	1,607
- PUBLIC AUTHORITY SECURITIES	(64,972)	(21,344)	(24,829)	(16,378)	362,151
- GOV'T NON-BUDGETARY ACCOUNTS	(669)	485	(949)	(361)	(787)
- SHORT-TERM LOANS	(10)	17	(11)	20	(11)
- LONG-TERM LOANS	(1,888)	75	1,344	1,690	(1,944)
- COMMERCIAL BILLS	225	1,988	(434)	3,949	(5,572)
- OTHERS	228	2,341	95	(1,541)	815
STATE ENTERPRISES SECTOR	36,456	25,686	26,054	43,112	23,471
- PUBLIC AUTHORITY SECURITIES	44,551	25,520	21,932	9,543	(1,837)
- SHORT-TERM LOANS	3,502	(503)	(2,666)	10,907	352
- LONG-TERM LOANS	(6,081)	1,624	7,715	20,269	21,778
- COMMERCIAL BILLS	(4,713)	(1,150)	(839)	9,062	5,112
- OTHERS	(803)	195	(88)	(6,669)	(1,934)
REST OF THE WORLD	130,782	253,189	(7,422)	(190,304)	195,871
- INTERNATIONAL RESERVE POSITION	104,827	179,530	54,608	(299,210)	57,623
- FOREIGN DEBTS AND CLAIMS	25,955	73,659	(62,030)	108,906	138,248
SHARE CAPITAL	21,209	40,561	18,598	(10,253)	(64,284)
STATE ENTERPRISES SECTOR				3,000	
BUSINESS SECTOR	21,209	40,561	18,598	(13,253)	(64,284)
TOTAL FUNDS RAISED & SHARE CAPITAL	1,178,227	1,487,427	952,483	503,746	357,152

TABLE 3.4 SOURCE OF FUNDS OF FINANCIAL SECTORS (CONSOLIDATED)

	(MILLIONS OF BAHT)				
	1994	1995	1996	1997	1998
TOTAL FUNDS RAISED (EXC.SHARE CAPITAL)	1,012,711	1,280,239	777,934	127,078	416,382
PRIVATE SECTOR	493,081	752,355	575,775	184,864	518,478
HOUSEHOLD	363,755	619,197	450,707	397,316	480,103
- CURRENCY	28,059	35,688	15,853	25,245	(14,361)
- DEPOSITS	253,570	440,800	362,365	501,642	429,583
- PUBLIC AUTHORITY SECURITIES	2,106	28	1,575	3,722	37,403
- SHORT-TERM LOANS	(17,175)	437	5,038	(1,661)	2,762
- LONG-TERM LOANS					
- COMMERCIAL BILLS	83,679	88,747	48,845	(307,457)	35,589
- DEBENTURE	(1,955)	60	10,253	(1,430)	412
- LIFE ASSURANCE AND PENSION FUNDS	23,250	38,056	46,908	122,383	49,385
- OTHERS	(7,779)	15,381	(40,130)	54,872	(60,670)
BUSINESS	129,326	133,158	125,068	(212,452)	38,375
- CURRENCY	3,118	3,965	1,761	2,805	(1,596)
- DEPOSITS	39,503	58,248	63,617	176,911	66,913
- SHORT-TERM LOANS	(117)	(19)	786	(337)	(449)
- LONG-TERM LOANS	575	330	262	179	(1,394)
- COMMERCIAL BILLS	113,437	90,377	79,689	(323,688)	(58,135)
- DEBENTURES	(1,568)	1,073	10,726	133	5,114
- OTHERS	(25,622)	(20,816)	(31,773)	(68,455)	27,922
GENERAL GOVERNMENT SECTOR	59,819	112,545	79,989	(21,135)	263,276
- CURRENCY	2,701	728	(2,235)	6,905	(1,745)
- DEPOSITS	56,408	110,145	77,002	(27,970)	(170,272)
- SHORT-TERM LOANS	(36)	142	(137)	3,215	(51)
- LONG-TERM LOANS	(1,274)	1,476	4,335	(4,726)	28,047
- COMMERCIAL BILLS					
- OTHERS	2,020	54	1,024	1,441	407,297
STATE ENTERPRISES SECTOR	48,926	3,983	26,791	(51,899)	(6,896)
- CURRENCY	10	295	116	543	(565)
- DEPOSITS	38,713	5,038	22,288	(40,645)	(3,154)
- PUBLIC AUTHORITY SECURITIES	14				825
- SHORT-TERM LOANS					
- LONG-TERM LOANS					
- COMMERCIAL BILLS	9,641	(2,113)	4,388	(11,182)	(3,688)
- OTHERS	548	763	(1)	(615)	(314)
REST OF THE WORLD	410,885	411,356	95,379	15,248	(358,476)
- INTERNATIONAL RESERVE POSITION					
- FOREIGN DEBTS AND CLAIMS	410,885	411,356	95,379	15,248	(358,476)
SHARE CAPITAL	28,040	44,528	45,547	60,795	60,694
HOUSEHOLD SECTOR	19,142	28,588	29,519	38,506	30,471
BUSINESS SECTOR	6,270	15,476	12,127	22,009	12,750
CENTRAL GOVERNMENT SECTOR	2,628	168	3,885	280	17,473
STATE ENTERPRISES SECTOR		296	16		
TOTAL FUNDS RAISED & SHARE CAPITAL	1,040,751	1,324,767	823,481	187,873	477,076

TABLE 3.5 INTER-REAL SECTORS TRANSACTIONS

	(MILLIONS OF BAHT)				
	1994	1995	1996	1997	1998
1. CURRENCY	2,028	1,797	1,997	942	579
2. DEPOSITS	(61)	(24)	35	697	
2.1 DEMAND DEPOSITS	(61)	(24)	35	697	
2.2 SAVINGS AND TIME DEPOSITS					
3. PUBLIC AUTHORITY SECURITIES	7,966	(9,060)	(3,614)	9,247	36,575
3.1 GOVERNMENT BONDS	7,101	(9,160)	(3,613)	3,879	33,022
3.2 TREASURY BILLS					
3.3 STATE ENTERPRISES BONDS	865	100	(1)	5,368	3,553
3.4 PROMISSORY NOTES					
4. GOVERNMENT NON-BUDGETARY ACCOUNTS	(3,084)	(8,325)	10,134	13,319	(3,423)
5. CREDIT AND CAPITAL MARKET INSTRUMENTS	235,515	549,576	742,808	391,104	227,648
5.1 SHORT-TERM LOANS	(1,748)	1,099	2,810	336	1,312
5.2 LONG-TERM LOANS	23,587	(25)	(563)	29,094	(772)
5.3 COMMERCIAL BILLS	(227)	1,850	(526)	0	282
5.4 SHARE CAPITAL	155,963	152,925	164,678	105,405	41,901
5.5 DEBENTURES	5,995	(600)	4,377	12,863	(28,001)
5.6 LIFE ASSURANCE AND PENSION FUNDS	470	(567)	(2,041)	314	(284)
5.7 MORTGAGES					
5.8 DEBTORS	9,111	9,368	16,960	25,959	34,656
5.9 HIRE PURCHASE DEBTS	64,486	78,990	101,126	116,989	58,745
5.10 INTERNATIONAL RESERVE POSITION					
5.11 FOREIGN DEBTS AND CLAIMS	(54,885)	249,086	382,127	(50,753)	82,323
5.12 OTHERS	32,763	57,450	73,860	150,897	37,486
TOTAL	242,364	533,964	751,360	415,309	261,379

TABLE 3.6 INTER-FINANCIAL SECTORS TRANSACTIONS

(MILLIONS OF BAHT)

	1994	1995	1996	1997	1998
1. CURRENCY	7,153	4,983	20,783	(7,377)	(6,451)
2. DEPOSITS	41,402	71,135	38,182	270,116	(34,318)
2.1 DEMAND DEPOSITS	965	30,177	22,591	203,227	(46,937)
2.2 SAVINGS AND TIME DEPOSITS	40,437	40,958	15,591	66,889	12,619
3. PUBLIC AUTHORITY SECURITIES	17,071	32,439	48,176	13,413	(29,438)
3.1 GOVERNMENT BONDS					
3.2 TREASURY BILLS					
3.3 STATE ENTERPRISES BONDS***	17,071	32,439	48,176	13,413	(29,438)
3.4 PROMISSORY NOTES					
4. GOVERNMENT NON-BUDGETARY ACCOUNTS					
5. CREDIT AND CAPITAL MARKET INSTRUMENT	76,966	108,765	104,081	1,004,065	362,341
5.1 SHORT-TERM LOANS	35,438	27,412	20,847	430,395	74,595
5.2 LONG-TERM LOANS	(9,120)	7,191	39,851	388,156	(129,114)
5.3 COMMERCIAL BILLS	39,042	62,212	8,867	85,355	170,500
5.4 SHARE CAPITAL	3,663	5,893	26,428	(3,021)	255,207
5.5 DEBENTURES	6,379	3,199	7,909	(1,728)	(1,623)
5.6 LIFE ASSURANCE AND PENSION FUNDS					
5.7 MORTGAGES					
5.8 DEBTORS					
5.9 HIRE PURCHASE DEBTS					
5.10 INTERNATIONAL RESERVE POSITION					
5.11 FOREIGN DEBTS AND CLAIMS					
5.12 OTHERS	1,564	2,858	179	104,908	(7,224)
TOTAL	142,592	217,322	211,222	1,280,217	292,134

*** BOT BONDS, GSB BONDS , GHB BONDS AND BAAC BONDS

TABLE 3.7 CURRENCY

(MILLIONS OF BAHT)

	1994	1995	1996	1997	1998
PRIVATE SECTORS :	33,205	41,450	19,611	28,992	(15,378)
HOUSEHOLD	30,087	37,485	17,850	26,187	(13,782)
BUSINESS	3,118	3,965	1,761	2,805	(1,596)
GENERAL GOVERNMENT SECTOR	2,701	728	(2,235)	6,905	(1,745)
STATE ENTERPRISES SECTOR	10	295	116	543	(565)
REST OF THE WORLD SECTOR					
FINANCIAL SECTORS :	7,154	4,981	20,782	(7,379)	(6,455)
BANK :	7,153	4,968	20,769	(7,375)	(6,407)
BANK OF THAILAND	1	(2)	(1)	(2)	(4)
COMMERCIAL BANKS	6,995	4,620	20,275	(7,511)	(6,719)
GOVERNMENT SAVINGS BANK	12	212	(49)	192	217
BANK FOR AGRICULTURE	76	108	328	(13)	59
GOVERNMENT HOUSING BANK	69	30	216	(41)	40
NON-BANK :	1	13	13	(4)	(48)
FINANCE COMPANIES	1	12	(6)	14	(46)
IFCT					
INSURANCE COMPANIES		1	19	(18)	(69)
OTHERS					67
TOTAL	43,070	47,454	38,274	29,061	(24,143)

TABLE 3.8 DEMAND DEPOSITS AT COMMERCIAL BANKS

(MILLIONS OF BAHT)

	1994	1995	1996	1997	1998
PRIVATE SECTORS :	18,844	5,376	801	(18,430)	5,350
HOUSEHOLD	(202)	236	596	(6,135)	5,207
BUSINESS	19,046	5,140	205	(12,295)	143
GENERAL GOVERNMENT SECTOR	911	1,898	2,790	(2,915)	4,313
STATE ENTERPRISES SECTOR	707	(506)	1,036	2,093	3,263
REST OF THE WORLD SECTOR					
FINANCIAL SECTORS :	(370)	2,698	16,185	204,667	(72,404)
BANK :	(1,761)	(2,818)	12,452	193,733	(105,881)
BANK OF THAILAND			6,323	200,291	(115,192)
COMMERCIAL BANKS					
GOVERNMENT SAVINGS BANK	(1,842)	(1,762)	5,019	(4,031)	5,671
BANK FOR AGRICULTURE	81	(1,056)	1,111	(2,527)	3,640
GOVERNMENT HOUSING BANK			(1)		
EXIM BANK					
NON-BANK :	1,391	5,516	3,733	10,934	33,477
FINANCE COMPANIES	(740)	5,211	(3,428)	13,429	26,400
IFCT	(12)	139	(35)	(202)	47
INSURANCE COMPANIES	(163)	(212)	5,585	(4,886)	(11)
OTHERS	2,306	378	1,611	2,593	7,041
TOTAL	20,092	9,466	20,812	185,415	(59,478)

TABLE 3.9 SAVINGS AND TIME DEPOSITS AT COMMERCIAL BANKS

(MILLIONS OF BAHT)

	1994	1995	1996	1997	1998
PRIVATE SECTORS :	228,735	429,745	333,479	620,237	320,212
HOUSEHOLD	208,284	376,862	270,026	433,059	255,649
BUSINESS	20,451	52,883	63,453	187,178	64,563
GENERAL GOVERNMENT SECTOR	31,642	14,078	45,891	4,539	34,707
STATE ENTERPRISES SECTOR	35,560	(2,913)	19,613	(45,177)	353
REST OF THE WORLD SECTOR					
FINANCIAL SECTORS :	36,320	45,422	18,927	65,659	14,664
BANK :	28,993	23,539	(1,464)	(17,237)	(10,588)
BANK OF THAILAND	3,355	(337)			
COMMERCIAL BANKS					
GOVERNMENT SAVINGS BANK	23,570	25,005	(1,843)	(15,988)	(12,203)
BANK FOR AGRICULTURE					
GOVERNMENT HOUSING BANK	3,275	(1,448)	(27)	27	(85)
EXIM BANK	(1,207)	319	406	(1,276)	1,700
NON-BANK :	7,327	21,883	20,391	82,896	25,252
FINANCE COMPANIES					
IFCT	14	(102)	292	(180)	45
INSURANCE COMPANIES	7,196	21,999	20,070	79,053	12,540
OTHERS	117	(14)	29	4,023	12,667
TOTAL	332,257	486,332	417,910	645,258	369,936

TABLE 3.10 SAVINGS AND TIME DEPOSITS AT GOVERNMENT SAVINGS BANK

(MILLIONS OF BAHT)

	1994	1995	1996	1997	1998
PRIVATE SECTORS :	11,478	23,728	24,714	(8,887)	89,201
HOUSEHOLD	11,472	23,513	24,750	(10,925)	90,795
BUSINESS	6	215	(36)	2,038	(1,594)
GENERAL GOVERNMENT SECTOR	86	(215)	5	39,798	(37,456)
STATE ENTERPRISES SECTOR	25	1,148	292	3,845	(590)
REST OF THE WORLD SECTOR					
FINANCIAL SECTORS :	25	(134)	(104)	0	(2)
BANK :	0	0	0	0	0
BANK OF THAILAND					
COMMERCIAL BANKS					
GOVERNMENT SAVINGS BANK					
BANK FOR AGRICULTURE					
GOVERNMENT HOUSING BANK					
NON-BANK :	25	(134)	(104)	0	(2)
FINANCE COMPANIES					
IFCT					
INSURANCE COMPANIES	25	(134)	(104)		
OTHERS					(2)
TOTAL	11,614	24,527	24,907	34,756	51,153

TABLE 3.11 GOVERNMENT BONDS AND NOTES

(MILLIONS OF BAHT)

	1994	1995	1996	1997	1998
PRIVATE SECTORS:	7,079	(9,160)	(3,613)	3,879	33,022
HOUSEHOLD	7,079	(9,160)	(3,613)	3,879	33,022
BUSINESS					
GENERAL GOVERNMENT SECTOR					
STATE ENTERPRISES SECTOR	22				
REST OF THE WORLD SECTOR					
FINANCIAL SECTORS:	(45,272)	(10,374)	(21,299)	(8,178)	365,151
BANK :	(26,749)	(5,053)	(21,639)	(9,263)	311,476
BANK OF THAILAND	(19,298)	8,972	(817)	1,061	136,718
COMMERCIAL BANKS	(12,613)	(13,035)	(15,942)	(10,324)	146,641
GOVERNMENT SAVINGS BANK	5,162	(1,290)	(5,260)	0	28,117
BANK FOR AGRICULTURE			180		
GOVERNMENT HOUSING BANK		300	200		
NON-BANK :	(18,523)	(5,321)	340	1,085	53,675
FINANCE COMPANIES	(19,324)	(3,007)	1,151	1,093	6,709
IFCT		(1)			14,932
INSURANCE COMPANIES	840	(2,315)	(825)	3	31,617
OTHERS	(39)	2	14	(11)	417
TOTAL	(38,171)	(19,534)	(24,912)	(4,299)	398,173

TABLE 3.12 SHORT - TERM LOANS OF COMMERCIAL BANKS

(MILLIONS OF BAHT)

	1994	1995	1996	1997	1998
PRIVATE SECTORS :	124,752	148,445	124,598	77,824	(98,726)
HOUSEHOLD	77,363	70,304	70,686	64,715	(80,591)
BUSINESS	47,389	78,141	53,912	13,109	(18,135)
GENERAL GOVERNMENT SECTOR	(10)	17	(11)	20	(11)
STATE ENTERPRISES SECTOR	278	1,102	(1,248)	(18)	219
REST OF THE WORLD SECTOR					
FINANCIAL SECTORS :	4,366	9,519	11,929	301,364	29,023
BANK :	2	86	5,916	287,060	68,876
BANK OF THAILAND			6,000	286,698	69,321
COMMERCIAL BANKS					
GOVERNMENT SAVINGS BANK					
BANK FOR AGRICULTURE					
GOVERNMENT HOUSING BANK					
EXIM BANK	2	86	(84)	362	(445)
NON-BANK :	4,364	9,433	6,013	14,304	(39,853)
FINANCE COMPANIES	3,494	10,999	1,582	10,256	(32,470)
IFCT	777	2,922	2,810	3,625	(8,652)
INSURANCE COMPANIES	(70)	159	(312)	812	(364)
OTHERS	163	(4,647)	1,933	(389)	1,633
TOTAL	129,386	159,083	135,268	379,190	(69,495)

TABLE 3.13 LONG-TERM LOANS OF COMMERCIAL BANKS

(MILLIONS OF BAHT)

	1994	1995	1996	1997	1998
PRIVATE SECTORS :	380,555	406,370	268,343	272,994	189,126
HOUSEHOLD	60,422	50,871	36,102	83,474	(128,026)
BUSINESS	320,133	355,499	232,241	189,520	317,152
GENERAL GOVERNMENT SECTOR	(1,888)	75	(138)	1,690	(1,944)
STATE ENTERPRISES SECTOR	(305)	842	3,772	(514)	1,099
REST OF THE WORLD SECTOR					
FINANCIAL SECTORS :	2,818	3,704	8,001	19,254	(34,293)
BANK :	0	0	0	0	0
BANK OF THAILAND					
COMMERCIAL BANKS					
GOVERNMENT SAVINGS BANK					
BANK FOR AGRICULTURE					
GOVERNMENT HOUSING BANK					
EXIM BANK					
NON-BANK :	2,818	3,704	8,001	19,254	(34,293)
FINANCE COMPANIES	511	2,221	5,932	23,518	(31,178)
IFCT					
INSURANCE COMPANIES				(50)	(1)
OTHERS	2,307	1,483	2,069	(4,214)	(3,114)
TOTAL	381,180	410,991	279,978	293,424	153,988

TABLE 3.14 COMMERCIAL BILLS OF COMMERCIAL BANKS

(MILLIONS OF BAHT)

	1994	1995	1996	1997	1998
PRIVATE SECTORS :	78,484	96,333	94,808	199,905	(173,753)
HOUSEHOLD	19,370	21,618	(1,511)	3,823	(26,071)
BUSINESS	59,114	74,715	96,319	196,082	(147,682)
GENERAL GOVERNMENT SECTOR	225	1,988	(434)	3,949	(5,572)
STATE ENTERPRISES SECTOR	(4,721)	(1,142)	(842)	5,636	450
REST OF THE WORLD SECTOR					
FINANCIAL SECTORS :	23,614	45,141	(3,289)	51,392	17,746
BANK :	0	0	0	0	1,506
BANK OF THAILAND					
COMMERCIAL BANKS					
GOVERNMENT SAVINGS BANK					
BANK FOR AGRICULTURE					
GOVERNMENT HOUSING BANK					1,506
NON-BANK :	23,614	45,141	(3,289)	51,392	16,240
FINANCE COMPANIES	26,145	39,240	(5,874)	49,748	3,715
IFCT	(2,481)	5,901	2,585	1,644	12,493
INSURANCE COMPANIES	(50)				32
OTHERS					
TOTAL	97,602	142,320	90,243	260,882	(161,129)

TABLE 3.15 FOREIGN DEBTS AND CLAIMS (NET)

(MILLIONS OF BAHT)

	1994	1995	1996	1997	1998
PRIVATE SECTORS :	(78,728)	183,112	313,712	(87,419)	15,745
HOUSEHOLD					
BUSINESS	(78,728)	183,112	313,712	(87,419)	15,745
GENERAL GOVERNMENT SECTOR	1,540	8,474	11,555	66,258	26,568
STATE ENTERPRISES SECTOR	(1,891)	15,838	10,854	(47,152)	40,976
REST OF THE WORLD SECTOR					
FINANCIAL SECTORS :	384,930	337,697	157,409	(93,658)	(496,724)
BANK :	353,868	287,975	138,430	(126,538)	(374,603)
BANK OF THAILAND				55,750	159,270
COMMERCIAL BANKS	349,887	279,823	126,627	(223,284)	(516,941)
GOVERNMENT SAVINGS BANK					
BANK FOR AGRICULTURE	3,164	(257)	2,944	13,139	(1,880)
GOVERNMENT HOUSING BANK	849	5,202	5,147	5,856	(122)
EXIM BANK	(32)	3,207	3,712	22,001	(14,930)
NON-BANK :	31,062	49,722	18,979	32,880	(122,121)
FINANCE COMPANIES	17,521	49,184	16,311	(10,749)	(88,693)
IFCT	15,015	1,878	4,497	47,094	(30,385)
INSURANCE COMPANIES	(1,513)	(1,560)	(2,059)	(3,465)	(3,543)
OTHERS	39	220	230		500
TOTAL	305,851	545,121	493,530	(161,971)	(413,435)

ข้อชี้แจงการจัดทำบัญชีเศรษฐกิจเงินทุนปี 2537-2541

1. การจัดทำบัญชีเศรษฐกิจเงินทุนปี 2537-2541 นี้ เป็นการจัดทำบัญชีเศรษฐกิจเงินทุนประจำปี 2541 โดยมีการปรับปรุงแก้ไขย้อนหลังในระหว่างปี 2537-2540 ตามแหล่งข้อมูลที่ได้รับล่าสุด
2. การเปลี่ยนแปลงของสินทรัพย์ทางการเงินและหนี้สินที่แสดงในบัญชีเศรษฐกิจเงินทุน นับเฉพาะการเปลี่ยนแปลงที่มีธุรกรรมเคลื่อนย้ายเงินทุนระหว่างภาคเศรษฐกิจเกิดขึ้นจริง ไม่นับรวมการเพิ่มขึ้นหรือลดลงของมูลค่าสินทรัพย์หรือหนี้สินอันเกิดจากการเปลี่ยนแปลงด้านราคา อัตราแลกเปลี่ยน และการเปลี่ยนแปลงอื่นๆ เช่น การตัดบัญชีหนี้สูญ ทั้งนี้ เป็นไปตามมาตรฐานระบบบัญชีประชาชาติขององค์การสหประชาชาติ
3. ค่าเผื่อหนี้สูญซึ่งตามบัญชีธุรกิจถือว่าเป็นค่าใช้จ่ายของสถาบันการเงิน แต่ในบัญชีเศรษฐกิจเงินทุนยังนับรวมอยู่ในเงินออมของกิจการ ทำนองเดียวกันกับรายการสำรองเผื่อหนี้สูญ เนื่องจากตามระบบบัญชีประชาชาติรายการนี้ไม่ทำให้เสียสิทธิเรียกร้องของสถาบันการเงินที่มีต่อลูกหนี้ลดลง จึงไม่ต้องหักออกจากยอดเงินให้กู้ยืมในบัญชีเศรษฐกิจเงินทุน
4. มูลค่าสินทรัพย์และหนี้สินของบริษัทเงินทุนหลักทรัพย์ที่ถูกปิดกิจการ ยังคงนับรวมมูลค่าค้างตามบัญชีของบริษัทเงินทุนและบริษัทเงินทุนหลักทรัพย์ที่ปรากฏตามรายงานจากองค์การเพื่อการปฏิรูประบบสถาบันการเงิน (ปรส.)

การประมวลบัญชีเศรษฐกิจเงินทุนฉบับนี้ มีการปรับปรุงวิธีการแสดงรายการสินทรัพย์และหนี้สินของภาคต่างประเทศ ซึ่งใช้ข้อมูลจากบัญชีดุลการชำระเงิน จากเดิมที่แสดงเงินทุนไหลเข้าประเทศไทยเป็นทรัพย์สินของภาคต่างประเทศ และเงินทุนไหลออกเป็นหนี้สินของภาคต่างประเทศ ได้เปลี่ยนเป็นแสดงการเปลี่ยนแปลงสุทธิในสินทรัพย์หรือหนี้สินแต่ละประเภท ทั้งนี้เพื่อให้สอดคล้องกับวิธีคำนวณกระแสเงินทุนของภาคเศรษฐกิจอื่น อย่างไรก็ตาม การเปลี่ยนวิธีแสดงรายการนี้ ไม่ทำให้มูลค่าการเคลื่อนย้ายเงินทุนสุทธิเปลี่ยนแปลง ยกเว้นในปี 2540 ที่มีการแก้ไขข้อมูลตามการปรับปรุงข้อมูลในบัญชีดุลการชำระเงิน ซึ่งมีผลกระทบต่อเนื่องไปถึงการปรับแก้ไขเงินทุนเคลื่อนย้ายในภาคธุรกิจ ภาครัฐวิสาหกิจ ภาคสถาบันการเงิน และภาคต่างประเทศตามไปด้วย

ระบบบัญชีเศรษฐกิจเงินทุนของประเทศไทย (FLOW-OF-FUNDS ACCOUNTS OF THAILAND)

ในการจัดทำบัญชีเศรษฐกิจเงินทุนของประเทศไทย ใช้หลักการจัดทำตามนิยาม คຸ້มรวม และข้อกำหนดของระบบบัญชีประชาชาติ (System of National Accounts : SNA) ข้อมูลอนุกรมในฉบับนี้ได้รายงานผลการจัดทำตั้งแต่ปี 2537 จนถึงปี 2541 ตามระบบบัญชีเศรษฐกิจเงินทุน การแบ่งภาคเศรษฐกิจและการจำแนกรายการ สรุปได้ดังนี้

1. การแบ่งภาคเศรษฐกิจ

บัญชีเศรษฐกิจเงินทุนไทย จำแนกระบบเศรษฐกิจเป็นรายภาคสถาบันเศรษฐกิจ (Economic institutional sector) ได้แก่

1.1 ภาคครัวเรือน กิจการของเอกชนที่ไม่ใช่นิติบุคคล และสถาบันที่ไม่แสวงหากำไร (Household including non-financial unincorporated enterprise and non-profit institution, HH) ประกอบด้วยครัวเรือนทุกประเภททั้งครัวเรือนที่หัวหน้าครอบครัวเป็นเจ้าของกิจการที่ไม่ได้อยู่ในรูปบริษัทหรือห้างหุ้นส่วน เช่น กิจการของบุคคลคนเดียว ครัวเรือนที่หัวหน้าครอบครัวเป็นบุคคลที่ได้รับเงินเดือน ค่าจ้าง ค่าตอบแทน และสถาบันที่ไม่แสวงหากำไร เช่น สภากาชาด มูลนิธิ สมาคม สโมสร เป็นต้น

1.2 ภาคธุรกิจนิติบุคคลและกึ่งนิติบุคคลและไม่ได้ทำหน้าที่เป็นสถาบันการเงิน (Incorporated Private Non-Financial Business, BIN) ประกอบด้วยธุรกิจที่มีเจ้าของและหรือควบคุมโดยนิติบุคคลหรือกึ่งนิติบุคคล ซึ่งปกติทำกิจการที่ไม่เกี่ยวกับการเงิน เช่น บริษัทก่อสร้าง บริษัทอุตสาหกรรม บริษัทค้าส่งค้าปลีกต่าง ๆ เป็นต้น

1.3 ภาครัฐบาล แบ่งเป็น

1.3.1 รัฐบาลกลาง (Central government, GC) ประกอบด้วย กระทรวง ทบวง กรม และสำนักงานต่าง ๆ ที่รัฐบาลจัดตั้งขึ้น และอยู่ภายใต้การบริหารของรัฐบาลกลาง รวมทั้งองค์กรอิสระที่จัดตั้งขึ้นตามรัฐธรรมนูญ

1.3.2 รัฐบาลส่วนท้องถิ่น (Local government, GL) ประกอบด้วย กรุงเทพมหานคร เมืองพัทยา เทศบาล สุขาภิบาล และองค์การบริหารส่วนจังหวัด

1.4 ภาครัฐวิสาหกิจ (State enterprises, BSE) หมายถึง กิจการที่ดำเนินการโดยรัฐหรือรัฐพาณิชย์ ซึ่งประกอบด้วย องค์กรของรัฐบาล หน่วยงานธุรกิจที่รัฐบาลเป็นเจ้าของ หรือรัฐวิสาหกิจที่เกิดขึ้นโดยการที่รัฐบาลและ/หรือรัฐวิสาหกิจอื่น ๆ เข้าร่วมทุนด้วย ซึ่งเมื่อรวมกันแล้วต้องเกินกว่าร้อยละ 50 ของทุนทั้งหมด

ในการจัดทำบัญชีเศรษฐกิจเงินทุน รัฐวิสาหกิจที่ดำเนินการเกี่ยวกับด้านการเงิน เช่น ธนาคารกรุงไทย ธนาคารออมสิน ธนาคารอาคารสงเคราะห์ เป็นต้น จะไม่รวมอยู่ในภาคนี้ แต่จะรวมอยู่ในภาคสถาบันการเงิน

1.5 ภาคต่างประเทศ (Rest of the world, R/W) ประกอบด้วย เอกชน นิติบุคคลที่อยู่นอกประเทศไทย รัฐบาลของประเทศอื่นรวมทั้งองค์การระหว่างประเทศด้วย

1.6 ภาคสถาบันการเงิน (Financial institutions) ประกอบด้วย กิจการซึ่งทำหน้าที่เกี่ยวกับธุรกิจด้านการเงินด้วยการก่อหนี้และจัดหาสินทรัพย์ทางการเงิน ซึ่งแบ่งเป็น

1.6.1 กิจการด้านธนาคาร (Banking institutions) ได้แก่

- ธนาคารแห่งประเทศไทย
- ธนาคารพาณิชย์
- ธนาคารออมสิน
- ธนาคารเพื่อการเกษตรและสหกรณ์การเกษตร
- ธนาคารอาคารสงเคราะห์
- ธนาคารเพื่อการส่งออกและนำเข้าแห่งประเทศไทย

1.6.2 กิจการที่มีใช้การธนาคาร (Non-banking institutions) ประกอบด้วยสถาบันการเงินนอกเหนือจากที่กล่าวมาแล้ว ได้แก่

- บริษัทเงินทุน บริษัทหลักทรัพย์ บริษัทเงินทุนหลักทรัพย์ และบริษัทหลักทรัพย์จัดการกองทุนรวม
- บริษัทเงินทุนอุตสาหกรรมแห่งประเทศไทย
- บริษัทประกันชีวิต ประกันภัย กองทุนบำเหน็จพนักงานรัฐวิสาหกิจ กองทุนสำรองเลี้ยงชีพ และ กองทุนบำเหน็จบำนาญข้าราชการ
- บริษัทเครดิตฟองซิเอร์
- บริษัทเงินทุนอุตสาหกรรมขนาดย่อม
- สหกรณ์ออมทรัพย์
- สหกรณ์การเกษตร
- ไร่รับจำนำ
- ตลาดหลักทรัพย์แห่งประเทศไทย
- สถาบันการเงินเฉพาะกิจของรัฐ

2. การจำแนกรายการ

บัญชีเศรษฐกิจเงินทุน ได้จำแนกรายการออกเป็น 2 ประเภทใหญ่ ๆ คือ

2.1 รายการด้านที่ไม่ใช่การเงิน (Non-financial transaction) เป็นการแสดงถึงเงินออมและการลงทุนของแต่ละภาคเศรษฐกิจในรอบปี ได้ข้อมูลจากบัญชีรายได้ประชาชาติ ซึ่งมีรายการสำคัญ ดังนี้

2.1.1 การออมเบื้องต้น (Gross Savings) แสดงการออมของแต่ละภาคเศรษฐกิจในระยะเวลา 1 ปี เงินออมของแต่ละภาคเศรษฐกิจได้มาจากรายได้หักด้วยค่าใช้จ่ายเพื่อการบริโภค (ซึ่งไม่รวมค่าเสื่อมราคา) และบวกด้วยเงินโอน/เงินอุดหนุนสุทธิ

2.1.2 เงินโอน (Transfer) แสดงถึงการโอนทรัพย์สินหรือความมั่งคั่งระหว่างภาคเศรษฐกิจ โดยไม่มีความสัมพันธ์กับการผลิตสินค้าและบริการ

2.1.3 การสะสมทุนเบื้องต้น (Gross capital formation) แสดงถึงรายจ่ายที่เกิดขึ้นเพื่อให้ได้มาซึ่งทรัพย์สินประเภททุนถาวรที่มีอายุใช้งานเกินกว่า 1 ปี ประกอบด้วย เครื่องจักร เครื่องมือ อุปกรณ์ สิ่งก่อสร้างและการเปลี่ยนแปลงมูลค่าของสินค้าคงคลัง การบันทึกรายการสินค้าประเภททุนในบัญชีเศรษฐกิจเงินทุนเป็นการบันทึกมูลค่าสินทรัพย์ประเภททุนซื้อใหม่ และรายการส่วนเปลี่ยนแปลงของสินค้าคงคลังนั้นเป็นมูลค่าสุทธิ คือ เป็นมูลค่าของสินค้าคงคลังปลายปี หักด้วยสินค้าคงคลังต้นปี

2.1.4 การซื้อขายที่ดินสุทธิ (Purchase of land, net) เป็นการบันทึกมูลค่าการเปลี่ยนแปลงการถือครองที่ดินระหว่างภาคเศรษฐกิจต่าง ๆ ซึ่งมีผลต่อการเปลี่ยนแปลงของรายการทางการเงินของภาคเศรษฐกิจนั้น ๆ

2.2 รายการด้านการเงิน (Financial transaction) แสดงถึงการใช้เงินออมส่วนเกินหรือ ขาดเงินออมที่ขาดดุลของแต่ละภาคเศรษฐกิจโดยอาศัยเครื่องมือทางการเงินประเภทต่าง ๆ ซึ่งสามารถจำแนกได้ตามสภาพคล่องและตามความนิยมที่ใช้กันอย่างแพร่หลาย ข้อมูลส่วนใหญ่รวบรวมได้จากงบดุลหรืองบแสดงฐานะการเงินของกิจการธุรกิจทุกประเภท ดังมีรายละเอียดและคำจำกัดความดังนี้

2.2.1 เงินสด (Currency) ประกอบด้วย ธนบัตรและเหรียญกษาปณ์หมุนเวียนของภาคเศรษฐกิจต่าง ๆ

2.2.2 เงินฝากกระแสรายวัน (Demand deposit) ซึ่งแยกออกเป็น

- เงินฝากกระแสรายวัน หมายถึงเงินฝากชนิดจ่ายคืนเมื่อทวงถาม ที่ฝากไว้กับธนาคารพาณิชย์ ธนาคารออมสิน ธนาคารเพื่อการเกษตรและสหกรณ์การเกษตร

- เงินฝากที่ธนาคารแห่งประเทศไทย (Balance at Bank of Thailand) หมายถึง เงินฝากของรัฐบาลและองค์การรัฐวิสาหกิจที่ธนาคารแห่งประเทศไทย

- เงินฝากที่คลังจังหวัด (Balance at provincial treasuries) คือ เงินฝากกระแสรายวันของธนาคารแห่งประเทศไทยกับคลังจังหวัด

2.2.3 เงินฝากเพื่อเรียกและเงินฝากประจำ (Savings and time deposits) คือ เงินฝากประเภทต้องใช้สมุดคู่ฝากหรือประเภทที่ผู้ฝากไม่มีสิทธิจะถอนเงินก่อนถึงกำหนด หรือจะต้องบอกล่วงหน้าเป็นเวลาไม่น้อยกว่าที่กำหนดไว้

2.2.4 หลักทรัพย์ภาครัฐ ประกอบด้วย

- **ตั๋วเงินคลัง** (Government treasury bills) คือ หลักทรัพย์ระยะสั้น ซึ่งกระทรวงการคลังหรือตัวแทนเป็นผู้ออกเป็นงวด ๆ จำหน่ายโดยวิธีประมูลราคาการจำหน่ายมีส่วนลด และชำระคืนเมื่อถึงกำหนดตามมูลค่าที่ตราไว้

- **พันธบัตรรัฐบาล** (Government bonds) คือ หลักทรัพย์ที่มีกำหนดเวลาไถ่ถอนต้นเงินระยะยาว ให้ดอกเบียตามอัตราที่กำหนดไว้

- **พันธบัตรรัฐวิสาหกิจ** (State enterprise bonds) คือ หลักทรัพย์ที่รัฐวิสาหกิจเป็นผู้ออก มีกำหนดเวลาไถ่ถอนเงินต้น 5-15 ปี ให้ดอกเบียตามอัตราที่กำหนดไว้ ปัจจุบันได้รวมเอาพันธบัตรออมทรัพย์และสลากออมสิน (Savings bonds and premium savings bonds) พันธบัตรธนาคารแห่งประเทศไทย และพันธบัตรที่ออกโดยสถาบันการเงินของรัฐเข้าไว้ในรายการนี้ด้วย

2.2.5 เงินนอกงบประมาณ (Non-budgetary account) คือ รายการรายรับ รายจ่าย จากรัฐบาลหรือกระทรวงการคลัง ในส่วนที่ไม่ได้ตั้งไว้ในงบประมาณรายได้หรืองบประมาณรายจ่ายของแผ่นดินประจำปี เช่น เงินอุดหนุนราชการ เงินทุนหมุนเวียน และเงินฝากของหน่วยราชการ เนื่องจากเป็นรายได้ที่ไม่ต้องนำส่งรัฐ เป็นต้น

2.2.6 เงินกู้ระยะสั้น (Short-term loans) ได้แก่ เงินกู้หรือเงินให้กู้ยืมที่มีระยะเวลาการชำระคืนเงินกู้ไม่เกิน 1 ปี

2.2.7 เงินกู้ระยะยาว (Long-term loans) ได้แก่ เงินกู้หรือเงินให้กู้ยืมที่มีระยะเวลาการชำระคืนเงินกู้เกินกว่า 1 ปี

2.2.8 ตราสารพาณิชย์ (Commercial bills) คือ ตราสารที่เปลี่ยนมือได้ และเป็นตราสารพาณิชย์ที่มีการซื้อลดและรับช่วงซื้อลดระหว่างสถาบันการเงินและภาคธุรกิจ หรือระหว่างสถาบันการเงิน ได้แก่ ตั๋วแลกเงินและตั๋วสัญญาใช้เงิน รวมตลอดถึงทรัพย์สินของธนาคารพาณิชย์

2.2.9 หุ้น (Share capital) ได้แก่ หุ้นสามัญหรือหุ้นบุริมสิทธิ ซึ่งผู้ถือหุ้นมีสิทธิเรียกร้องในฐานะเป็นเจ้าของกิจการ รวมทั้งเงินทุนที่นำลงไปในการกิจการในฐานะเจ้าของด้วย

2.2.10 หุ้นกู้ (Debenture) ได้แก่ หลักทรัพย์ที่กิจการหนึ่ง ๆ ออกจำหน่ายเพื่อระดมทุน โดยอาจมีสินทรัพย์จำนองเป็นประกันหรือไม่ก็ได้ และผู้ถือหุ้นมีฐานะเป็นเจ้าหนี้ของผู้ออกหุ้น

2.2.11 เงินประกันชีวิตและเงินกองทุนบำเหน็จ (Life assurance and pension funds) ประกอบด้วย เงินสำรองประกันชีวิตของบริษัทประกันชีวิต

เงินสำรองบำเหน็จของพนักงานรัฐวิสาหกิจ เงินกองทุนสำรองเลี้ยงชีพ และกองทุนบำเหน็จบำนาญข้าราชการ

2.2.12 จำนอง (Mortgages) ได้แก่ เงินให้กู้หรือเงินกู้ยืมเพื่อวัตถุประสงค์ในการจัดหาที่อยู่อาศัย โดยมีอสังหาริมทรัพย์นั้นเป็นประกัน

2.2.13 สินเชื่อเพื่อการค้า (Trade credit) ได้แก่ สินทรัพย์และหนี้สินที่เกิดจากการซื้อขายสินค้าและบริการ

2.2.14 การเช่าซื้อ (Hire purchase debts) คือ สินทรัพย์และหนี้สินอันเกิดจากการเช่าซื้อสินค้าคงทน

2.2.15 เงินสำรองระหว่างประเทศ (International reserve position) ได้แก่

สินทรัพย์ต่างประเทศของธนาคารแห่งประเทศไทย และทุนรักษาระดับอัตราแลกเปลี่ยน ประกอบด้วย

สินทรัพย์ส่งสมทบกองทุนการเงินระหว่างประเทศ สินทรัพย์ของธนาคารกลาง ทองคำ และสิทธิพิเศษถอนเงิน

2.2.16 สินทรัพย์ต่างประเทศ (Foreign debts and claims) ได้แก่ สินทรัพย์และหนี้สินต่างประเทศของธนาคารแห่งประเทศไทยและภาคเศรษฐกิจอื่น นอกจากที่ระบุในข้อ 2.2.15

2.2.17 สินทรัพย์และหนี้สินอื่น ๆ (Other) ได้แก่ รายการต่าง ๆ ในงบดุลที่ไม่สามารถจัดเข้ารายการในข้อ 2.2.1 ถึง 2.2.16

มาตรการสำคัญในปี 2541

มาตรการด้านการเงิน

1. มาตรการด้านอัตราดอกเบี้ย

- 1.1 การกำหนดเพดานอัตราดอกเบี้ยเงินฝากของสถาบันการเงิน
- 1.2 กำหนดให้ธนาคารพาณิชย์และบริษัทเงินทุน จ่ายดอกเบี้ยบัตรเครดิต (NCD) ในอัตราเดียวกับเงินฝากประจำ
- 1.3 การปรับปรุงอัตราดอกเบี้ยในการรับซื้อตั๋วสัญญาใช้เงินจากผู้ประกอบการอุตสาหกรรม อุตสาหกรรมขนาดย่อม กิจกรรมเลี้ยงสัตว์ การเก็บรักษาสินค้าไว้ในคลังสินค้าและโครงการด้านเกษตรกรรม หรืออุตสาหกรรมเพื่อการพัฒนาชนบท โดยเปลี่ยนแปลงอัตราดอกเบี้ยปลายทางที่สถาบันการเงินเรียกเก็บจากลูกค้าเป็นอัตราดอกเบี้ยลอยตัว

2. มาตรการด้านตลาดเงินตราต่างประเทศ

- 2.1 การยกเลิกมาตรการแบ่งแยกตลาดเงินตราต่างประเทศ
- 2.2 การแก้ไขปัญหาการขาดแคลนเงินตราต่างประเทศ
- 2.3 การจำกัดการถือครองเงินตราต่างประเทศเพื่อการเก็งกำไร

3. มาตรการด้านสินเชื่อ

- 3.1 การปรับน้ำหนักความเสี่ยงของสินเชื่อเพื่อการส่งออก
- 3.2 การปฏิบัติตามแผนสินเชื่อ ให้ธนาคารพาณิชย์ดำเนินการยื่นแผนทบทวนใหม่ได้ภายในวันที่ 10 มิถุนายน 2541
- 3.3 การผ่อนคลายหลักเกณฑ์ในการใช้บัตรเครดิต โดยขยายระยะเวลาการบังคับใช้ ข้อกำหนดวงเงิน และจำนวนเงินขั้นต่ำที่ต้องชำระในแต่ละงวด

4. มาตรการด้านการแก้ไขปัญหาสภาพคล่อง

- 4.1 การให้กู้ยืมจำนวนใหม่แก่ลูกหนี้ที่จัดชั้น
- 4.2 การขยายขอบเขตการประกอบธุรกิจของกิจการวิเทศธนกิจเพื่อช่วยเหลือสภาพคล่องแก่ผู้ส่งออกและผู้นำเข้า
- 4.3 การตั้งศูนย์ Hotline เพื่อรับแจ้งปัญหาสภาพคล่องของผู้ส่งออกรายย่อย
- 4.4 การให้ความช่วยเหลือทางการเงินแก่กิจการอุตสาหกรรมขนาดกลางและขนาดย่อม

5. มาตรการฟื้นฟูระบบสถาบันการเงิน

5.1 ธนาคารแห่งประเทศไทยได้ออกประกาศมาตรการแผนฟื้นฟูระบบสถาบันการเงิน เมื่อวันที่ 14 สิงหาคม 2541 สรุปสาระสำคัญ ได้ดังนี้

a. ให้ธนาคารพาณิชย์ 2 แห่ง และบริษัทเงินทุน 5 แห่ง (ได้แก่ ธนาคารแหลมทอง ธนาคารสหธนาคาร บริษัทเงินทุนธนสยาม บริษัทเงินทุนเฟิสต์ซิตีอินเวสเมนต์ บริษัทเงินทุนวชิระธนทุน บริษัทเงินทุนหลักทรัพย์ ไอเอฟซีทีไฟแนนซ์ และบริษัทเงินทุนหลักทรัพย์ไทยซัมมิท) ลดทุนเหลือหุ้นละหนึ่งสตางค์ และให้เพิ่มทุน ตลอดจนให้มีการเปลี่ยนตัวผู้บริหาร สำหรับธนาคารแหลมทองให้รวมกิจการเข้ากับธนาคารรัตนสิน ส่วนธนาคารสหธนาคารและบริษัทเงินทุน 5 แห่ง รวมทั้งบริษัทเงินทุนที่ถูกแทรกแซงก่อนหน้านี้อีก 7 แห่ง (เมื่อวันที่ 18 พฤษภาคม 2541) ให้รวมเข้ากับบริษัทเงินทุนหลักทรัพย์กรุงเทพธนกิจ

b. ให้ธนาคารกรุงเทพฯ พาณิชยกรรม และธนาคารมหานคร โอนไปรวมเข้ากับธนาคารกรุงเทพ ในกรณีของธนาคารกรุงเทพฯ พาณิชยกรรม จะโอนไปเฉพาะส่วนที่เป็นสินทรัพย์ที่ดี

c. ให้ธนาคารศรีนครและธนาคารนครหลวงไทยเพิ่มทุนตามเกณฑ์การจัดชั้นสินทรัพย์และกันสำรองปี 2543

d. กำหนดโครงการที่จะช่วยเหลือในการเพิ่มทุนของสถาบันการเงินที่ยังมีศักยภาพในการดำเนินการต่อไป

5.2 ออกพระราชกำหนด 4 ฉบับ ในการสนับสนุนการดำเนินการตามแผนฟื้นฟูระบบสถาบันการเงิน

5.3 การกำหนดหลักเกณฑ์การคัดเลือกที่ปรึกษาทางการเงินเพื่อจำหน่ายกิจการของธนาคารศรีนครและธนาคารนครหลวงไทย

5.4 หลักเกณฑ์การปรับปรุงโครงสร้างหนี้และการประเมินมูลค่าหลักประกันของสถาบัน การเงิน

5.5 การเพิ่มประเภทสินทรัพย์ซึ่งเป็นเงินบาทของกิจการวิเทศธนกิจ

5.6 การดำเนินการเพิ่มเติมเพื่อเสริมสร้างความมั่นคงให้ระบบสถาบันการเงิน

5.7 การอนุญาตให้ธนาคารพาณิชย์และกิจการวิเทศธนกิจประกอบธุรกิจรับซื้อหรือรับโอนลูกหนี้เงินให้กู้ยืม

6. มาตรการด้านการกำกับและพัฒนาสถาบันการเงิน

6.1 การปรับปรุงมาตรฐานการกำกับดูแลสถาบันการเงิน

6.2 การประกอบกิจการธนาคารปลอดดอกเบี้ย (Interest – Free Units)

6.3 การดำรงเงินกองทุนต่อสินทรัพย์เสี่ยงของธนาคารพาณิชย์ที่จดทะเบียนในประเทศ บริษัทเงินทุน และบริษัทเงินทุนหลักทรัพย์

6.4 การดำรงสินทรัพย์ของสาขาธนาคารต่างประเทศ

6.5 การรับรองประกอบสินทรัพย์สภาพคล่องสำหรับเงินกู้ยืมระยะสั้นจากต่างประเทศ

6.6 การอนุญาตให้สถาบันการเงินประกอบกิจการจัดการโครงการแปลงสินทรัพย์เป็นหลักทรัพย์ เพื่อเสนอต่อสำนักงานคณะกรรมการ ก.ล.ต. และประกอบกิจการตัวแทนเรียกเก็บหนี้

6.7 การปรับปรุงข้อกำหนดให้ธนาคารพาณิชย์ถือปฏิบัติในเรื่องบัตรเงินฝาก

6.8 การปรับปรุงหลักเกณฑ์การดำรงฐานะเงินตราต่างประเทศสุทธิ

6.9 การขออนุญาตจัดตั้งธนาคารที่จำกัดขอบเขตธุรกิจ

7. การให้ความอนุเคราะห์ทางการเงินแก่ภาคเศรษฐกิจที่สำคัญ

7.1 การปรับปรุงระเบียบการให้ความอนุเคราะห์ทางการเงินแก่ผู้ประกอบการอุตสาหกรรมและอุตสาหกรรมขนาดย่อม

7.2 การรับซื้อตั๋วสัญญาใช้เงินที่เกิดจากการค้าพืชผลเกษตร

มาตรการทางการคลัง

1. มาตรการด้านรายได้ โดยการปรับปรุงโครงสร้างภาษีหลายประเภทและเปลี่ยนแปลงค่าธรรมเนียม เพื่อวัตถุประสงค์ ดังนี้

- 1.1 เพื่อขยายฐานภาษีและเพิ่มรายได้ภาษีอากร
- 1.2 เพื่อส่งเสริมการส่งออก
- 1.3 เพื่อช่วยเหลือผู้ประกอบการภายในประเทศ
- 1.4 เพื่อฟื้นฟูธุรกิจอสังหาริมทรัพย์
- 1.5 เพื่อส่งเสริมปรับโครงสร้างหนี้
- 1.6 เพื่อส่งเสริมตลาดหลักทรัพย์
- 1.7 การลดอัตราภาษีอากรตามพันธกรณี

2. มาตรการด้านรายจ่าย

2.1 การประหยัดค่าใช้จ่ายงบประมาณภาครัฐ

2.2 การควบคุมวงเงินอนุมัติการก่อกำหนดผู้ผูกพันข้ามปีงบประมาณ

2.3 การเร่งรัดการเบิกจ่ายงบประมาณประจำปี 2541

2.4 มาตรการเสริมสภาพคล่องให้ธุรกิจภาคเอกชน

3. มาตรการก่อกำหนด

3.1 โครงการกู้เงินเพื่อปรับโครงสร้างทางเศรษฐกิจ (SAL)

3.2 กำหนดเขตการก่อกำหนดต่างประเทศประจำปีงบประมาณ 2541

3.3 การให้อำนาจกระทรวงการคลังกู้เงินจากต่างประเทศและในประเทศ

4. มาตรการด้านสังคม

4.1 การยกย่องพระราชบัญญัติประกันสังคมฉบับใหม่

4.2 การแก้ไขเพิ่มเติมพระราชบัญญัติกองทุนสำรองเลี้ยงชีพ

4.3 การเพิ่มเงินช่วยเหลือโครงการบัตรประกันสุขภาพ

4.4 มาตรการบรรเทาภาระภาษีแก่ผู้ออกจากงาน

4.5 การขยายกองทุนให้กู้ยืมเพื่อการศึกษา

4.6 การเพิ่มวงเงินและขยายเวลาดำเนินการเงินทุนหมุนเวียนเพื่อพัฒนาสถาบันอุดมศึกษา
เอกชน

5. มาตรการด้านรัฐวิสาหกิจ

5.1 มาตรการปฏิรูปรัฐวิสาหกิจ

5.2 การกำหนดหลักเกณฑ์และเงื่อนไขการจัดสรรเงินรายได้จากการแปรรูปรัฐวิสาหกิจ

5.3 การแปรรูปรัฐวิสาหกิจ

5.4 การช่วยเหลือรัฐวิสาหกิจที่มีปัญหา

มาตรการตลาดทุน

1. การทำธุรกรรมซื้อหลักทรัพย์โดยมีสัญญาซื้อคืนของกองทุนรวม
2. การกำหนดอัตราส่วนการลงทุนเพื่อเป็นทรัพย์สินของกองทุนประเภทที่ลงทุนในตราสารหนี้
3. การทำธุรกรรมด้านอนุพันธ์ของบริษัทหลักทรัพย์
4. กำหนดหลักเกณฑ์ เงื่อนไข และวิธีการเกี่ยวกับการรับและเพิกถอนหลักทรัพย์จดทะเบียน
5. การกำหนดอัตรามาร์จิ้นเริ่มต้นที่สมาชิกต้องเรียกให้ลูกค้านำเงินหรือสินทรัพย์มาวางประกันเพิ่ม และอัตราที่สมาชิกต้องดำเนินการบังคับชำระหนี้
6. กำหนดหลักเกณฑ์ เงื่อนไข และวิธีการจัดตั้งและจัดการกองทุนรวมเพื่อแก้ไขปัญหาในระบบสถาบันการเงิน

7. กำหนดหลักเกณฑ์ วิธีการ และเงื่อนไขในการขอความยินยอมในการฟื้นฟูกิจการของบริษัท
หลักทรัพย์
8. การให้สิทธิผู้จัดจำหน่ายหลักทรัพย์ซื้อหุ้นภายหลังการจัดจำหน่ายหุ้นที่มีการจัดสรรหุ้นส่วนเกิน
9. การเปลี่ยนแปลงระบบการหยุดซื้อขายหลักทรัพย์ทั้งหมด (Circuit Breaker)
10. การจัดตั้งกองทุนทดแทนความเสียหายในระบบการชำระราคาและส่งมอบหลักทรัพย์
11. กำหนดหลักเกณฑ์ เงื่อนไข และวิธีการเกี่ยวกับการรับและเพิกถอนหลักทรัพย์จดทะเบียน
12. การผ่อนผันหลักเกณฑ์ในการออกและเสนอขายหลักทรัพย์เนื่องจากการฟื้นฟูกิจการ

ที่มา : รายงานเศรษฐกิจและการเงินปี 2541 ธนาคารแห่งประเทศไทย

บัญชีเศรษฐกิจเงินทุนของประเทศไทย
(Flow - of - Funds Accounts of Thailand)

ฉบับที่	ชื่อหนังสือ	ข้อมูลปี	ปีที่พิมพ์
1.	บัญชีเศรษฐกิจเงินทุนของประเทศไทย	2515	2520
2.	บัญชีเศรษฐกิจเงินทุนของประเทศไทย	2510 - 2515	2523
3.	บัญชีเศรษฐกิจเงินทุนของประเทศไทย	2510 - 2521	2525
4.	บัญชีเศรษฐกิจเงินทุนของประเทศไทย	2520 - 2523	2526
5.	บทวิเคราะห์บัญชีเศรษฐกิจเงินทุน		2527
6.	บัญชีเศรษฐกิจเงินทุนของประเทศไทย	2524 - 2526	2529
7.	บัญชีเศรษฐกิจเงินทุนของประเทศไทย	2527 - 2533	2536
8.	บัญชีเศรษฐกิจเงินทุนของประเทศไทย	2532 - 2536	2539
9.	บัญชีเศรษฐกิจเงินทุนของประเทศไทย	2534 - 2538	2540
10.	บัญชีเศรษฐกิจเงินทุนของประเทศไทย	2535 - 2539	2541
11.	บัญชีเศรษฐกิจเงินทุนของประเทศไทย	2536 - 2540	2543
12.	บัญชีเศรษฐกิจเงินทุนของประเทศไทย	2537 - 2541	2544