



ISSN 0077-4723



รายได้ประชาชาติของประเทศไทย พ.ศ. 2567

National Income of Thailand 2024

สำนักงานสภาพัฒนาการเศรษฐกิจและสังคมแห่งชาติ

Office of the National Economic and Social Development Council

www.nesdc.go.th

คำนำ

สำนักงานสภาพัฒนาการเศรษฐกิจและสังคมแห่งชาติ เป็นหน่วยงานที่รับผิดชอบการจัดทำ “สถิติรายได้ประชาชาติของประเทศไทย” ตามระบบบัญชีประชาชาติสากล (System of National Accounts: SNA) ซึ่งครอบคลุมทั้ง 3 ด้าน ประกอบด้วย ด้านการผลิต ด้านการใช้จ่าย และด้านรายได้ของประเทศเพื่อใช้เป็นเครื่องชี้วัดภาวะเศรษฐกิจของประเทศไทยในระดับมหภาค ตามกรอบระยะเวลาปีปฏิทินและเผยแพร่สู่สาธารณะเพื่อใช้ประโยชน์ในการวิเคราะห์เศรษฐกิจต่อไป

การประมวลผลสถิติรายได้ประชาชาติของประเทศไทย ฉบับปี พ.ศ. 2567 นี้ จัดทำบนพื้นฐานกรอบแนวคิดของระบบบัญชีประชาชาติสากล โดยใช้วิธีแบบปริมาณลูกโซ่ (Chain Volume Measures: CVMs) ในการวัดมูลค่าที่แท้จริง การจัดทำรายได้ประชาชาติฉบับนี้ มีการปรับปรุงข้อมูลย้อนหลังถึงปี พ.ศ. 2564 ตามการปรับปรุงของแหล่งข้อมูลพื้นฐานที่สำคัญ เพื่อให้มีความถูกต้อง และสอดคล้องกันของข้อมูลในระบบบัญชีประชาชาติ โดยมีรายละเอียดตามข้อชี้แจงที่ปรากฏในเอกสาร

สำนักงานสภาพัฒนาการเศรษฐกิจและสังคมแห่งชาติ ขอขอบคุณบุคคลและหน่วยงานทั้งภาครัฐและเอกชน ที่ได้ให้ความอนุเคราะห์ข้อมูล ตลอดจนข้อคิดเห็นและข้อเสนอแนะ ที่เป็นประโยชน์ต่อการพัฒนาและจัดทำสถิติรายได้ประชาชาติของประเทศไทย ให้มีความถูกต้องและสมบูรณ์ด้วยดีตลอดมา

(นายตฤชา พิษยนันท์)

เลขาธิการสภาพัฒนาการเศรษฐกิจและสังคมแห่งชาติ

ธันวาคม 2568

ข้อชี้แจงการจัดทำรายได้ประชาชาติของประเทศไทย ฉบับ พ.ศ. 2567

การประมวลผลรายได้ประชาชาติของประเทศไทย ฉบับ พ.ศ. 2567 ได้ปรับปรุงแก้ไขข้อมูลสถิติย้อนหลังในรายการสำคัญถึง ปี พ.ศ. 2563 ตามข้อมูลรายงานล่าสุดของแต่ละหน่วยงานที่เกี่ยวข้อง โดยมีรายละเอียดดังนี้

1. ปรับปรุงข้อมูล รายการที่สำคัญ ได้แก่

- สาขาเกษตรกรรม การป่าไม้ และการประมง ปรับปรุงข้อมูลเกษตร ปี 2565 – 2566 ตามข้อมูลสถิติการเกษตรของประเทศไทย ปี 2567 จากสำนักงานเศรษฐกิจการเกษตร และปรับปรุงข้อมูลอื่น ๆ ตามแหล่งข้อมูลที่เกี่ยวข้อง
- สาขาการทำเหมืองแร่และเหมืองหิน ปรับปรุงข้อมูลการผลิตแร่ต่าง ๆ ปี 2565 - 2566 ตามข้อมูลการผลิตแร่ของประเทศไทย จากกรมอุตสาหกรรมพื้นฐานและการเหมืองแร่ และกรมเชื้อเพลิงธรรมชาติ
- สาขาการผลิตสินค้าอุตสาหกรรม ปรับปรุงข้อมูล ปี 2565 – 2566 ตามข้อมูลดัชนีอุตสาหกรรม (MPI) จากสำนักงานเศรษฐกิจอุตสาหกรรม ข้อมูลการนำเข้าและส่งออกสินค้า จากกรมศุลกากร และปรับปรุงข้อมูลตามการผลิตในสาขาที่เกี่ยวข้อง อาทิ สาขาเกษตรกรรมฯ สาขาการทำเหมืองแร่ฯ และสาขาการขนส่งฯ
- สาขาการขายส่งและการขายปลีก การซ่อมยานยนต์และจักรยายนยนต์ ปรับปรุงข้อมูล ปี 2565 – 2566 ตามการปรับปรุงในสาขาการผลิตสินค้าอุตสาหกรรม สาขาเกษตรกรรมฯ และสาขาการทำเหมืองแร่ฯ
- สาขาขนส่ง และสถานที่เก็บสินค้า ปรับปรุงข้อมูลปี 2565 - 2566 โดยปรับปรุงข้อมูลสถิติการขนส่งทางบก ทางน้ำ และทางอากาศ ตามแหล่งข้อมูล
- สาขาที่พักแรมและบริการด้านอาหาร ปรับปรุงข้อมูลย้อนหลังถึงปี 2563 ตามการปรับปรุงข้อมูลรายรับเพื่อประเมินภาษีมูลค่าเพิ่ม (VAT) จากระบบฐานข้อมูลภาษีมูลค่าเพิ่ม และตามแหล่งข้อมูลอื่น ๆ ที่เกี่ยวข้อง
- สาขาข้อมูลข่าวสารและการสื่อสาร ปรับปรุงข้อมูลปี 2566 โดยปรับปรุงข้อมูลผลการดำเนินงานของกิจการโทรคมนาคมตามแหล่งข้อมูลที่เกี่ยวข้อง
- สาขากิจกรรมทางการเงินและการประกันภัย ปรับปรุงข้อมูลตัวกลางทางการเงิน ปี 2565 – 2566 ตามการรายงานงบการเงินฉบับใหม่จากสถาบันการเงิน
- สาขาไฟฟ้า ก๊าซ ไอน้ำ และระบบการปรับอากาศ ปรับปรุงข้อมูล ปี 2565 – 2566 ตามแหล่งข้อมูลที่เกี่ยวข้อง
- สาขาการจัดการน้ำ การจัดการน้ำเสียและของเสีย รวมถึงกิจกรรมที่เกี่ยวข้อง ปรับปรุงข้อมูล ปี 2566 ตามแหล่งข้อมูลที่เกี่ยวข้อง
- รายจ่ายเพื่อการอุปโภคบริโภคขั้นสุดท้ายของเอกชน รายจ่ายเพื่อการอุปโภคขั้นสุดท้ายของรัฐบาล รายจ่ายเพื่อการสะสมทุนถาวรเบื้องต้นและส่วนเปลี่ยนแปลงสินค้าคงเหลือ ปรับปรุงข้อมูลปี 2565 – 2566 ตามแหล่งข้อมูลที่เกี่ยวข้อง
- การส่งออก การนำเข้าสินค้าและบริการ รายได้ปฐมภูมิรับและรายได้ปฐมภูมิจ่ายของครัวเรือนและสถาบันไม่แสวงกำไร ปรับปรุงย้อนหลังถึงปี 2562 ตามข้อมูลบัญชีเดินสะพัดล่าสุดของธนาคารแห่งประเทศไทย
- รายการข้อมูลอื่น ๆ ปรับปรุงตามรายงานข้อมูลล่าสุดของแหล่งข้อมูลที่เกี่ยวข้องในการจัดทำรายได้ประชาชาติ

2. ข้อชี้แจงอื่น ๆ

การแสดงอักษรกำกับสดมภ์ที่แสดงข้อมูลของปีอ้างอิงในตารางของเอกสารฉบับนี้ มี 2 ลักษณะ คือ r และ p โดย r หมายถึง revised หรือการปรับปรุงข้อมูลย้อนหลัง และ p หมายถึง preliminary หรือค่ารายปีที่ได้จากการประมวลผลข้อมูลเบื้องต้น

สรุปผู้บริหาร

เศรษฐกิจไทยปี 2567 ขยายตัวร้อยละ 2.9 เติบโตขึ้นจากการขยายตัวร้อยละ 2.2 ในปี 2566 เป็นผลจากภาคเกษตรกรรมเร่งตัวร้อยละ 3.0 เทียบกับการขยายตัวร้อยละ 2.2 ในปี 2566 ปัจจัยสำคัญมาจากการผลิตในกลุ่มอุตสาหกรรมการผลิตปรับตัวดีขึ้นจากอุปสงค์ภาคต่างประเทศ ตามภาวะเศรษฐกิจของประเทศคู่ค้า ในขณะที่การผลิตกลุ่มบริการที่เกี่ยวข้องเนื่องกับภาคการท่องเที่ยว เช่น สาขาที่พักแรมและบริการด้านอาหาร สาขาการขายส่งและการขายปลีก และการซ่อมแซมยานยนต์และจักรยานยนต์ขยายตัว ประกอบกับการผลิตภาคเกษตรขยายตัวร้อยละ 1.9 ชะลอลงจากการขยายตัวร้อยละ 2.4 ในปีก่อนหน้า ปัจจัยสำคัญมาจากการปรากฏการณ์เอลนีโญทำให้ปริมาณน้ำฝนลดลง ส่งผลให้ผลผลิตพืชหลัก เช่น ข้าวเปลือก อ้อย ปาล์มน้ำมัน และยางพารา ลดลง

สำหรับองค์ประกอบด้านอุปสงค์ในประเทศ รายจ่ายเพื่อการอุปโภคบริโภคขั้นสุดท้ายของครัวเรือนขยายตัวร้อยละ 4.4 ชะลอตัวจากการขยายตัวร้อยละ 6.7 ในปี 2566 ปัจจัยสำคัญมาจาก ภาวะเศรษฐกิจโดยรวมที่มีสัญญาณฟื้นตัวช้า ทำให้ภาคครัวเรือนระมัดระวังการใช้จ่ายมากขึ้น ประกอบกับการที่อัตราการว่างงานเพิ่มสูงขึ้น ด้านรายจ่ายเพื่อการอุปโภคขั้นสุดท้ายของรัฐบาล ขยายตัวร้อยละ 2.6 มาจากค่าตอบแทนแรงงาน ค่าซื้อสินค้าและบริการ และการโอนเพื่อสวัสดิการสังคมที่ไม่เป็นตัวเงินสำหรับสินค้าและบริการในระบบตลาดขยายตัว การสะสมทุนถาวรเบื้องต้น ลดลงร้อยละ 0.3 ลดลงจากการขยายตัวร้อยละ 1.2 ในปี 2566 ปัจจัยสำคัญมาจากการลงทุนภาคเอกชนลดลง ส่วนการลงทุนภาครัฐขยายตัวเร่งตัวขึ้น สำหรับภาคต่างประเทศ การส่งออกสินค้าและบริการขยายตัวร้อยละ 7.5 และการนำเข้าสินค้าและบริการ ขยายตัวร้อยละ 5.7

รายได้ประชาชาติ ปี 2567 ณ ราคาประจำปี มีมูลค่า 18,087,554 ล้านบาท ขยายตัวร้อยละ 3.1 ประกอบด้วย ผลตอบแทนแรงงานมีมูลค่า 5,857,907 ล้านบาท ขยายตัวร้อยละ 4.2 ขณะที่ผลตอบแทนจากทุนที่ดิน และการประกอบการ มีมูลค่า 7,323,636 ล้านบาท ขยายตัวร้อยละ 3.3 ภาษีจากการผลิตและการนำเข้าสุทธิมีมูลค่า 1,703,944 ล้านบาท ขยายตัวร้อยละ 2.3 และค่าเสื่อมราคาสินค้าทุน มีมูลค่า 3,202,067 ล้านบาท ขยายตัวร้อยละ 1.0 สำหรับรายได้ประชาชาติเฉลี่ยต่อคนต่อปี มีมูลค่า 257,610 บาท เพิ่มขึ้นจาก 250,564 บาท ในปี 2566 ในขณะที่รายได้พึงจ่ายใช้สอยเฉลี่ยต่อคนต่อปี มีมูลค่า 154,668 บาท ค่าใช้จ่ายเพื่อการบริโภคเฉลี่ยต่อคนต่อปี มีมูลค่า 153,899 บาท และการออมสุทธิเฉลี่ยของบุคคล มีมูลค่า 2,797 บาทต่อคนต่อปี

เสถียรภาพทางเศรษฐกิจรวมพบว่า การออมรวม ขยายตัวร้อยละ 1.8 ชะลอลงจากการขยายตัวร้อยละ 2.2 ในปี 2566 ขณะที่การลงทุนรวม ลดลงร้อยละ 0.5 ส่งผลให้ช่องว่างระหว่างการออมและการลงทุนหรือดุลบัญชีเดินสะพัดเกินดุล 402,736 ล้านบาท เทียบกับการเกินดุล 304,169 ล้านบาท ในปี 2566 หรือคิดเป็นสัดส่วนร้อยละ 2.2 ของผลิตภัณฑ์มวลรวมในประเทศ เทียบกับสัดส่วนร้อยละ 1.7 ในปี 2566

ดัชนีราคาผลิตภัณฑ์มวลรวมในประเทศ ขยายตัวร้อยละ 0.9 ชะลอลงจากการขยายตัวร้อยละ 1.3 ในปี 2566 โดยดัชนีราคาภาคเกษตรขยายตัวร้อยละ 5.9 เทียบกับการลดลงร้อยละ 0.7 ในปีก่อนหน้า ในส่วนของดัชนีราคาภาคเกษตรขยายตัวขึ้นร้อยละ 0.4 ชะลอลงจากการขยายตัวร้อยละ 1.4 ในปี 2566 ดัชนีราคาผู้บริโภค (CPI) ในปี 2567 ขยายตัวร้อยละ 0.4 ชะลอลงจากการขยายตัวร้อยละ 1.3 ในปี 2566 และดัชนีราคาผู้ผลิต (PPI) ขยายตัวร้อยละ 1.6 เทียบกับการลดลงร้อยละ 2.4 ในปี 2566

สารบัญ

	หน้า
คำนำ	
ข้อชี้แจงการจัดทำรายได้ประชาชาติของประเทศไทย ฉบับ พ.ศ. 2567	
สรุปผู้บริหาร	
ภาวะเศรษฐกิจไทยปี 2567 พิจารณาจากบัญชีประชาชาติ	1
ภาพรวม	1
การผลิต	3
รายจ่ายประชาชาติ	14
การส่งออก การนำเข้าสินค้าและบริการ และดุลบัญชีเดินสะพัด	25
รายได้ประชาชาติและการออม	28
ดัชนีราคาผลิตภัณฑ์มวลรวมในประเทศ	43
Thai Economy in 2024, National Accounts Perspectives	49
ตารางสถิติบัญชีประชาชาติ	85

ภาวะเศรษฐกิจไทยปี 2567 พิจารณาจากบัญชีประชาชาติ

ภาพรวม

GDP ปี 2567

ขยายตัวร้อยละ 2.9

จากการขยายตัวร้อยละ 2.2

ในปี 2566

ผลิตภัณฑ์มวลรวมในประเทศ ปี 2567 ขยายตัวร้อยละ 2.9 ต่อเนื่องจากการขยายตัวร้อยละ 2.2 ในปี 2566 ปัจจัยสำคัญมาจากภาคนอกเกษตรขยายตัวร้อยละ 3.0 เร่งขึ้นจากการขยายตัวร้อยละ 2.2 ในปี 2566 ปัจจัยสำคัญมาจากการผลิตในกลุ่มอุตสาหกรรมการผลิตเพิ่มขึ้นจากอุปสงค์ภาคต่างประเทศตามภาวะเศรษฐกิจของประเทศคู่ค้า ขณะที่กลุ่มบริการขยายตัวตามจำนวนนักท่องเที่ยวต่างชาติและการท่องเที่ยวของคนไทยภายในประเทศที่เพิ่มขึ้น ส่งผลให้บริการที่เกี่ยวข้องกับการท่องเที่ยวขยายตัวต่อเนื่อง ประกอบกับการผลิตภาคเกษตรขยายตัวร้อยละ 1.9 ชะลอลงจากการขยายตัวร้อยละ 2.4 ในปีก่อนหน้า

ผลิตภัณฑ์มวลรวมในประเทศ (GDP) ณ ราคาประจำปี มีมูลค่า 18,683,885 ล้านบาท เมื่อหักด้วยผลตอบแทนปัจจัยการผลิตสุทธิไปต่างประเทศมีมูลค่า 596,331 ล้านบาท เป็นผลให้รายได้ประชาชาติ (Gross National Income: GNI) มีมูลค่า 18,087,554 ล้านบาท หรือขยายตัวร้อยละ 3.1 และรายได้ประชาชาติต่อหัว (per capita GNI) ปี 2567 มีมูลค่า 257,610 บาท เพิ่มขึ้นจากปีก่อนหน้าที่มีมูลค่า 250,564 บาท หรือ ขยายตัวร้อยละ 2.8

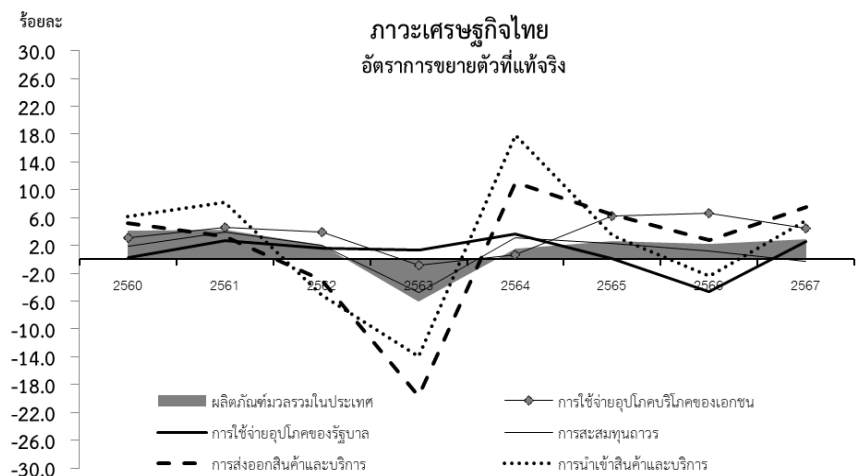

ด้านอุปสงค์ในประเทศ ได้แก่ การอุปโภคบริโภคขั้นสุดท้ายของเอกชน ขยายตัวร้อยละ 4.4 ชะลอลงจากการขยายตัวร้อยละ 6.7 ในปี 2566 การอุปโภคขั้นสุดท้ายของรัฐบาล ขยายตัวร้อยละ 2.6 เทียบกับการลดลงร้อยละ 4.6 ในปี 2566 และการสะสมทุนถาวรเบื้องต้น ลดลงร้อยละ 0.3 เทียบกับการขยายตัวร้อยละ 1.2 ในปี 2566 ปัจจัยสำคัญมาจาก (1) การลงทุนด้านเครื่องมือเครื่องจักรของภาคเอกชนลดลง (2) ภาคครัวเรือนฯ ระมัดระวังการใช้จ่าย ขณะที่ (3) ภาคการท่องเที่ยวขยายตัว จากนักท่องเที่ยวต่างชาติที่เดินทางเข้ามาท่องเที่ยวในประเทศไทยเพิ่มขึ้น

ภาคต่างประเทศ การส่งออกสินค้าและบริการ ณ ราคาประจำปี ขยายตัวร้อยละ 10.4 จากการขยายตัวร้อยละ 3.8 ในปี 2566 โดยรายรับจากการส่งออกสินค้าขยายตัวร้อยละ 7.2 และรายรับค่าบริการจากต่างประเทศ ขยายตัวร้อยละ 26.1 ขณะที่การนำเข้าสินค้าและบริการ ณ ราคาประจำปี ขยายตัวร้อยละ 8.4 โดยการนำเข้าสินค้าขยายตัวร้อยละ 7.0 ขณะที่ค่าบริการจ่ายไปต่างประเทศขยายตัวร้อยละ 14.1 ดุลการค้าและดุลบริการ ณ ราคาประจำปี เกินดุล 676,418 ล้านบาท เกินดุลต่อเนื่องจากปี 2566 จำแนกเป็นดุลการค้าเกินดุล 749,798 ล้านบาท เพิ่มขึ้นจากที่เกินดุล 676,728 ล้านบาทในปี 2566 ขณะที่ดุลบริการขาดดุล 73,380 ล้านบาท ขาดดุลลดลงเมื่อเทียบกับปี 2566 ที่ขาดดุล 274,614 ล้านบาท สำหรับรายได้ปฐมภูมิ (ผลตอบแทนจากปัจจัยการผลิตสุทธิ) ขาดดุล 596,331 ล้านบาท ต่อเนื่องจากปี 2566 ที่ขาดดุล 443,428 ล้านบาท ปัจจัยสำคัญมาจากการขาดดุลของทั้งค่าจ้างค่าตอบแทนแรงงานและผลประโยชน์จากการลงทุน สำหรับรายได้ทุติยภูมิ ในปี 2567 เกินดุล 322,649 ล้านบาท เมื่อรวมดุลการค้า ดุลบริการ รายได้ปฐมภูมิ และรายได้ทุติยภูมิแล้ว ส่งผลให้ดุลบัญชีเดินสะพัดในปี 2567 เกินดุล 402,735 ล้านบาท เพิ่มขึ้นจากที่เกินดุล 304,167 ล้านบาท ในปี 2566

รายได้ประชาชาติ หรือผลตอบแทนปัจจัยการผลิต ในปี 2567 มีมูลค่า 18,087,554 ล้านบาท ขยายตัวร้อยละ 3.1 ประกอบด้วย ค่าตอบแทนแรงงาน มีสัดส่วนร้อยละ 32.4 ขยายตัวร้อยละ 4.2 รายรับจากทรัพย์สิน (สุทธิ) และการประกอบการ มีสัดส่วนร้อยละ 40.5 ขยายตัวร้อยละ 3.3 ค่าเสื่อมราคาสินค้าทุน มีสัดส่วนร้อยละ 17.7 ขยายตัวร้อยละ 1.0 และภาษีจากการผลิตและการนำเข้า (สุทธิ) มีสัดส่วนร้อยละ 9.4 ขยายตัวร้อยละ 2.3

การออมเบื้องต้นในประเทศ มีมูลค่า 4,410,956 ล้านบาท เพิ่มขึ้นร้อยละ 1.8 ชะลอลงจากการขยายตัวร้อยละ 2.2 ในปี 2566 การออมสุทธิรวมมีมูลค่า 1,299,545 ล้านบาท ลดลงร้อยละ 9.9 จากการลดลงร้อยละ 1.3 ในปี 2566 โดยการออมสุทธิภาครัฐลดลงร้อยละ 213.5 ขณะที่การออมภาคเอกชนขยายตัวร้อยละ 8.0

เสถียรภาพทางเศรษฐกิจโดยรวม การออมรวมเพิ่มขึ้นร้อยละ 1.8 ขณะที่การลงทุนรวมลดลงร้อยละ 0.5 ส่งผลให้ช่องว่างระหว่างการออมและการลงทุน หรือดุลบัญชีเดินสะพัดเกินดุล 402,736 ล้านบาท จากการเกินดุล 304,169 ล้านบาท ในปี 2566 โดยการเกินดุลดังกล่าวคิดเป็นสัดส่วนร้อยละ 2.2 ของผลิตภัณฑ์มวลรวมในประเทศ

ดัชนีราคาผลิตภัณฑ์มวลรวมในประเทศ (GDP Implicit Price Deflator) ขยายตัวร้อยละ 0.9 ชะลอลงจากการขยายตัวร้อยละ 1.3 ในปี 2566 โดยดัชนีราคาภาคเกษตรขยายตัวร้อยละ 5.9 เทียบกับการลดลงร้อยละ 0.7 ในปีก่อนหน้า ดัชนีราคาภาคนอกเกษตรขยายตัวร้อยละ 0.4 ชะลอลงจากการขยายตัวร้อยละ 1.4 ในปีก่อนหน้า สำหรับดัชนีราคาผู้บริโภคในปี 2567 ขยายตัวร้อยละ 0.4 และดัชนีราคาผู้ผลิตขยายตัวร้อยละ 1.6

การผลิต

ขยายตัวร้อยละ 2.9 เทียบกับที่ขยายตัว ร้อยละ 2.2 ในปี 2566

การผลิตโดยรวม ขยายตัวร้อยละ 2.9 จากการขยายตัวร้อยละ 2.2 ในปี 2566 เป็นผลจากภาคนอกเกษตรขยายตัวร้อยละ 3.0 เติบโตขึ้นจากการขยายตัวร้อยละ 2.2 ในปี 2566 ปัจจัยสำคัญมาจากการผลิตในกลุ่มอุตสาหกรรมการผลิตขยายตัวจากอุปสงค์ภาคต่างประเทศตามภาวะเศรษฐกิจของประเทศคู่ค้า กลุ่มบริการขยายตัวจากบริการที่เกี่ยวข้องเนื่องกับการท่องเที่ยวขยายตัวต่อเนื่อง สอดคล้องกับจำนวนนักท่องเที่ยวต่างชาติและการท่องเที่ยวของคนไทยภายในประเทศที่เพิ่มขึ้น การผลิตภาคเกษตรขยายตัวร้อยละ 1.9 ชะลอลงจากการขยายตัวร้อยละ 2.4 ในปีก่อนหน้า ปัจจัยสำคัญมาจากปรากฏการณ์เอลนีโญที่ส่งผลให้ผลผลิตพืชหลักลดลง

ภาคเกษตร ขยายตัวร้อยละ 1.9 ชะลอลงจากการขยายตัวร้อยละ 2.4 ในปี 2566 ผลผลิตพืชหลักที่ลดลงได้แก่ ข้าวเปลือก อ้อย ปาล์มน้ำมัน และยางพารา ขณะที่การเลี้ยงปศุสัตว์เพิ่มขึ้น จากผลผลิตสุกร และไก่เนื้อเพิ่มขึ้น ประกอบกับการประมงเพิ่มขึ้นตามปริมาณผลผลิตประมงทะเลที่เพิ่มขึ้น

ภาคนอกเกษตร ขยายตัวร้อยละ 3.0 เติบโตขึ้นจากการขยายตัวร้อยละ 2.2 ในปี 2566 โดยการผลิตในกลุ่มอุตสาหกรรมการผลิต ขยายตัวร้อยละ 0.9 เทียบกับการลดลงร้อยละ 1.7 ในปีก่อนหน้า ปัจจัยสำคัญมาจากสาขาการทำเหมืองแร่และเหมืองหิน ขยายตัวร้อยละ 9.8 เติบโตขึ้นจากการลดลงร้อยละ 1.0 ในปีก่อนหน้า ตามการผลิตน้ำมันดิบที่เร่งตัว ประกอบกับการผลิตสินค้าอุตสาหกรรมปรับตัวดีขึ้น การผลิตในกลุ่มบริการขยายตัวร้อยละ 4.1 ชะลอลงจากการขยายตัวร้อยละ 4.4 ในปี 2566 เป็นผลจากการขยายตัวของสาขาที่เกี่ยวข้องกับภาคการท่องเที่ยว เช่น สาขาที่พักแรมและบริการด้านอาหาร สาขาการขายส่งและการขายปลีก การซ่อมแซมยานยนต์และจักรยายนยนต์ เป็นต้น

อัตราการขยายตัวของผลิตภัณฑ์มวลรวมในประเทศ มูลค่าที่แท้จริง
และโครงสร้างการผลิต ณ ราคาประจำปี จำแนกตามสาขาการผลิต

(ร้อยละ)

สาขาการผลิต	อัตราการขยายตัว (มูลค่าที่แท้จริง)			โครงสร้างการผลิต ณ ราคาประจำปี		
	2565	2566	2567	2565	2566	2567
ภาคเกษตร	2.3	2.4	1.9	8.7	8.6	8.9
เกษตรกรรม การป่าไม้ และการประมง	2.3	2.4	1.9	8.7	8.6	8.9
ภาคนอกเกษตร	2.7	2.2	3.0	91.3	91.4	91.1
การทำเหมืองแร่และเหมืองหิน	-12.3	-1.0	9.8	2.2	2.0	2.0
การผลิตสินค้าอุตสาหกรรม	1.4	-2.5	-0.3	27.0	25.0	24.2
ไฟฟ้า ก๊าซ ไอน้ำและระบบการปรับอากาศ	3.4	4.3	4.8	2.9	3.1	2.7
การจัดหาน้ำ การจัดการน้ำเสียและของเสีย	4.2	3.5	3.5	0.4	0.4	0.4
การก่อสร้าง	-2.3	-0.7	1.7	2.5	2.4	2.4
การขายส่งและการขายปลีก การซ่อมยานยนต์ และจักรยานยนต์	3.5	4.0	3.2	15.4	15.8	15.8
การขนส่งและสถานที่เก็บสินค้า	7.9	9.0	10.1	4.7	5.0	5.3
ที่พักแรมและบริการด้านอาหาร	35.9	21.4	12.0	4.3	5.4	6.2
ข้อมูลข่าวสารและการสื่อสาร	5.2	3.7	6.4	2.8	2.8	2.9
กิจกรรมทางการเงินและการประกันภัย	-2.4	1.5	2.0	8.4	8.9	8.6
กิจกรรมเกี่ยวกับอสังหาริมทรัพย์	2.5	1.5	1.2	2.6	2.5	2.5
กิจกรรมวิชาชีพ วิทยาศาสตร์ และกิจกรรมทางวิชาการ	1.1	3.2	2.2	1.7	1.7	1.7
กิจกรรมการบริหารและบริการสนับสนุนอื่น ๆ	4.8	7.0	2.0	1.3	1.3	1.3
การบริหารราชการ การป้องกันประเทศฯ	-1.1	1.0	1.1	6.2	6.1	6.1
การศึกษา	1.3	0.8	1.9	4.2	4.2	4.2
กิจกรรมด้านสุขภาพและงานสังคมสงเคราะห์	5.4	3.9	5.7	2.6	2.6	2.7
ศิลปะ ความบันเทิงและนันทนาการ	0.8	2.2	4.6	0.6	0.7	0.7
กิจกรรมการบริการด้านอื่น ๆ	1.3	2.6	0.5	1.2	1.2	1.2
กิจกรรมการจ้างงานในครัวเรือนฯ	-0.5	1.1	7.7	0.2	0.2	0.2
ผลิตภัณฑ์มวลรวมในประเทศ (GDP)	2.6	2.2	2.9	100.0	100.0	100.0

ภาคเกษตร

การผลิตในภาคเกษตร

ขยายตัวร้อยละ 1.9

ราคาสินค้าเกษตรขยายตัว

ร้อยละ 5.9

การผลิตภาคเกษตร ขยายตัวร้อยละ 1.9 ชะลอลงจากการขยายตัวร้อยละ 2.4 ในปี 2566 เป็นผลจากการปลูกพืชล้มลุกขยายตัวร้อยละ 1.1 การปลูกพืชยืนต้นขยายตัวร้อยละ 0.9 การเลี้ยงปศุสัตว์ขยายตัวร้อยละ 4.6 การบริการทางการเกษตรขยายตัวร้อยละ 14.5 การป่าไม้ขยายตัวร้อยละ 0.8 และการประมงขยายตัวร้อยละ 3.6 สำหรับราคาสินค้าเกษตรในปีขยายตัวร้อยละ 5.9 จากการลดลงร้อยละ 0.7 ในปี 2566

อัตราการขยายตัวของการผลิตสาขาเกษตรกรรมฯ มูลค่าที่แท้จริง
และอัตราการขยายตัวของราคาสินค้าภาคเกษตร

(ร้อยละ)

สาขาการผลิต	2565	2566	2567
สาขาเกษตรกรรม การป่าไม้ และการประมง	2.3	2.4	1.9
การปลูกพืชล้มลุก	4.2	1.8	1.1
การปลูกพืชยืนต้น	1.5	-0.1	0.9
การเลี้ยงปศุสัตว์	-0.9	7.5	4.6
การบริการทางการเกษตร	16.4	14.1	14.5
การป่าไม้	-4.4	-0.2	0.8
การประมง	-0.6	4.0	3.6
อัตราการขยายตัวของราคาสินค้าภาคเกษตร	5.2	-0.7	5.9

สาขาเกษตรกรรม การป่าไม้ และการประมง ขยายตัวร้อยละ 1.9 โดยการผลิตที่สำคัญ ดังนี้

- การปลูกพืชล้มลุก ขยายตัวร้อยละ 1.1 พืชหลักที่เพิ่มขึ้น ได้แก่ อ้อย และผัก เพิ่มขึ้นร้อยละ 10.2 และร้อยละ 3.6 ตามลำดับ ขณะที่ข้าวเปลือกลดลงร้อยละ 0.8 ส่วนหนึ่งเป็นผลมาจากปรากฏการณ์เอลนีโญทำให้ปริมาณน้ำฝนลดลง และมันสำปะหลังลดลงร้อยละ 6.5
- การปลูกพืชยืนต้น ขยายตัวร้อยละ 0.9 จากพืชหลัก ได้แก่ ผลไม้อื่น และปาล์มน้ำมัน เพิ่มขึ้นร้อยละ 2.7 และร้อยละ 2.2 ตามลำดับ ขณะที่ผลผลิตยางพาราลดลง
- การเลี้ยงปศุสัตว์ ขยายตัวร้อยละ 4.6 ปัจจัยสำคัญมาจากผลผลิตของสุกร ไก่เนื้อ และไข่ไก่เพิ่มขึ้น ขณะที่ผลผลิตของกระบือลดลง
- การบริการทางการเกษตร ขยายตัวร้อยละ 14.5 เป็นผลมาจากการให้บริการเตรียมดิน บริการเก็บเกี่ยวเพิ่มขึ้น
- การป่าไม้ ขยายตัวร้อยละ 0.8 จากผลผลิตการป่าไม้ การทำไม้ และการผลิตฟืนและถ่านที่เพิ่มขึ้น
- การประมง ขยายตัวร้อยละ 3.6 เป็นผลจากผลผลิตประมงทะเลและประมงน้ำจืดเพิ่มขึ้น

ระดับราคาสินค้าเกษตร เพิ่มขึ้นร้อยละ 5.9 เทียบกับการลดลงร้อยละ 0.7 ในปี 2566 ปัจจัยสำคัญมาจากราคาของผลผลิตเกษตร ได้แก่ ข้าวเปลือก ยางพารา อ้อย ข้าวโพดเลี้ยงสัตว์ ผลไม้อื่น ๆ และปาล์มน้ำมันเพิ่มขึ้น ขณะที่ราคามันสำปะหลัง ไก่เนื้อ สุกร และประมงลดลง

ภาคนอกเกษตร

ภาคนอกเกษตร

ขยายตัวร้อยละ 3.0

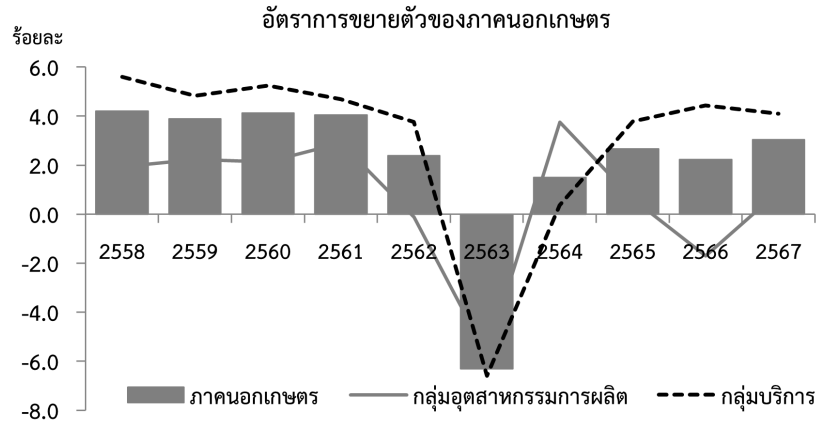

สาขาการทำเหมืองแร่และเหมืองหิน

ขยายตัวร้อยละ 9.8 เติบโตขึ้นจากการลดลงร้อยละ 1.0 ในปี 2566 เป็นผลจากการผลิตน้ำมันดิบและก๊าซธรรมชาติขยายตัวร้อยละ 13.9 เติบโตขึ้นจากการลดลงร้อยละ 0.8 ในปีก่อนหน้า ปัจจัยสำคัญมาจากการผลิตน้ำมันดิบขยายตัวร้อยละ 16.1 เทียบกับการลดลงร้อยละ 10.0 ในปีก่อนหน้า โดยแหล่งผลิตสำคัญที่มีการผลิตเพิ่มขึ้น ได้แก่ แหล่งสิริกิติ์และอื่น ๆ ในพื้นที่สัมปทาน S1 กลุ่มแหล่งทานตะวัน เบญจมาศ และแหล่งบัวหลวง การผลิตก๊าซธรรมชาติและก๊าซธรรมชาติเหลว ขยายตัวร้อยละ 13.3 เติบโตขึ้นจากการขยายตัวร้อยละ 2.6 ในปีก่อนหน้า ตามผลผลิตในแหล่งผลิตสำคัญมีการผลิตเพิ่มขึ้น ได้แก่ แหล่งบงกช กลุ่มแหล่งเอราวัณ และแหล่งไพลิน ขณะที่การทำเหมืองหิน ทรายและดินขยายตัวร้อยละ 0.1 เทียบกับจากการลดลงร้อยละ 0.1 ในปี 2566

สาขาการผลิตสินค้าอุตสาหกรรม

ลดลงร้อยละ 0.3 ปรับตัวดีขึ้นจากการลดลงร้อยละ 2.5 ในปี 2566 ปัจจัยสำคัญมาจากอุปสงค์ภาคต่างประเทศที่เร่งตัวขึ้น เป็นผลให้การผลิตในกลุ่มอุตสาหกรรมสำคัญ เช่น อุตสาหกรรมอาหาร เคมีและเคมีภัณฑ์ เครื่องดื่ม อุตสาหกรรมเครื่องจักรและเครื่องมือฯ และอุตสาหกรรมการกลั่นปิโตรเลียม ขยายตัว ขณะที่อุตสาหกรรมการผลิตยานยนต์ รถพ่วงและรถกึ่งพ่วงลดลง ตามคำสั่งซื้อจากต่างประเทศและความต้องการซื้อยานยนต์ภายในประเทศที่ลดลง

อัตราการขยายตัวของการผลิตสาขาการผลิตสินค้าอุตสาหกรรม มูลค่าที่แท้จริง
และโครงสร้างการผลิต ณ ราคาประจำปี

(ร้อยละ)

	อัตราการขยายตัว (มูลค่าที่แท้จริง)			โครงสร้างการผลิต ณ ราคาประจำปี		
	2565	2566	2567	2565	2566	2567
อาหาร	7.7	-0.1	6.8	15.7	16.2	17.1
เครื่องดื่ม	4.2	-0.8	3.4	6.7	7.2	7.5
ยาสูบ	-10.6	-6.7	-6.5	0.6	0.6	0.6
สิ่งทอ	1.0	-8.2	-3.8	1.7	1.6	1.6
เสื้อผ้าเครื่องแต่งกาย	-0.5	-21.8	4.8	1.7	1.4	1.5
เครื่องหนัง และผลิตภัณฑ์ที่เกี่ยวข้อง	33.3	-10.5	-7.1	1.2	1.1	1.0
ไม้และผลิตภัณฑ์จากไม้	5.2	5.2	-0.7	1.3	1.4	1.4
กระดาษ และผลิตภัณฑ์ที่แปรรูป จากกระดาษ	-7.0	-1.2	4.2	1.3	1.3	1.4
การพิมพ์ และการบริการที่เกี่ยวข้อง กับการพิมพ์	0.7	1.0	3.0	0.2	0.2	0.3
การกลั่นปิโตรเลียม	6.3	3.7	1.9	13.2	12.7	12.4
เคมีภัณฑ์ และผลิตภัณฑ์เคมี	-5.9	-1.4	0.1	8.6	8.9	9.3
เภสัชภัณฑ์พื้นฐานและเภสัชกรรม	13.8	2.0	-0.5	1.4	1.5	1.4
ผลิตภัณฑ์ยางและพลาสติก	-1.2	-4.3	-0.3	6.5	6.2	6.6
ผลิตภัณฑ์อื่น ๆ ที่ทำจากแร่โลหะ	1.7	-4.1	-5.8	3.5	3.6	3.4
โลหะขั้นมูลฐาน	-10.6	-6.9	-5.1	1.7	1.5	1.3
ผลิตภัณฑ์ที่ทำจากโลหะประดิษฐ์ ยกเว้น เครื่องจักรและอุปกรณ์	-0.1	-3.9	3.1	3.1	3.1	3.2
ผลิตภัณฑ์คอมพิวเตอร์ อิเล็กทรอนิกส์ และอุปกรณ์ทางทัศนศาสตร์	-12.3	-13.4	-4.5	7.9	7.1	6.7
อุปกรณ์ไฟฟ้า	-2.4	-4.6	-0.6	4.8	4.7	4.7
เครื่องจักรและเครื่องมือ ซึ่งมีได้จัด ประเภทไว้ในที่อื่น	-3.3	-6.5	4.0	4.0	3.9	3.9
ยานยนต์	10.7	3.1	-15.6	7.7	8.2	6.9
อุปกรณ์ขนส่งอื่น ๆ	5.4	-4.2	-6.9	2.2	2.3	2.3
เฟอร์นิเจอร์	-11.7	-12.2	-1.9	0.8	0.8	0.8
ผลิตภัณฑ์ประเภทอื่น ๆ	5.2	-0.7	0.6	4.2	4.4	4.8
การซ่อม การติดตั้งเครื่องจักร และ อุปกรณ์	0.1	-1.2	-8.0	0.0	0.0	0.0
รวมการผลิต	1.4	-2.5	-0.3	100.0	100.0	100.0

อุตสาหกรรมสำคัญที่ลดลง

- **ยาสูบ** ลดลงร้อยละ 6.5 ต่อเนื่องจากการลดลงร้อยละ 6.7 ในปีก่อนหน้า เป็นผลจากการผลิตผลิตภัณฑ์บุหรี่ยี่ห้อลดลง ขณะที่ผลิตผลิตภัณฑ์ยาสูบเพิ่มขึ้น
- **สิ่งทอ** ลดลงร้อยละ 3.8 ปรับตัวดีขึ้นจากการลดลงร้อยละ 8.2 ในปีก่อนหน้า ตามการทอผ้าจากเส้นใยสังเคราะห์ การผลิตวัสดุสิ่งทอสำเร็จรูป ยกเว้นเครื่องแต่งกาย และการผลิตเชือก ตาข่าย แห และอวนเพิ่มขึ้น อย่างไรก็ตาม การผลิตสิ่งทออื่น ๆ และการปั่นด้ายจากเส้นใยธรรมชาติลดลง
- **เครื่องหนังและผลิตภัณฑ์ที่เกี่ยวข้อง** ลดลงร้อยละ 7.1 ปรับตัวดีขึ้นจากการลดลงร้อยละ 10.5 ในปีก่อนหน้า เป็นผลจากการเพิ่มขึ้นในการผลิตรองเท้าหนัง และการพอกและตกแต่งเครื่องหนัง ขณะที่การผลิตผลิตภัณฑ์ประเภทกระเป๋าลดลงต่อเนื่อง
- **ผลิตภัณฑ์ยางและพลาสติก** ลดลงร้อยละ 0.3 ปรับตัวดีขึ้นจากการลดลงร้อยละ 4.3 ในปีก่อนหน้า เป็นผลจากการผลิตยางแผ่นและยางแท่ง บรรจุภัณฑ์พลาสติก และผลิตภัณฑ์พลาสติกอื่น ๆ เพิ่มขึ้น ขณะที่การผลิตยางรถยนต์ ผลิตภัณฑ์ไฟเบอร์กลาส และผลิตภัณฑ์ยางอื่น ๆ ลดลง
- **โลหะขั้นมูลฐาน** ลดลงร้อยละ 5.1 ปรับตัวดีขึ้นจากการลดลงร้อยละ 6.9 ในปีก่อนหน้า ตามการผลิตโลหะมีค่า และโลหะอื่นที่ไม่ใช่เหล็กขั้นมูลฐานที่ปรับตัวดีขึ้น เช่น ทองแดงและผลิตภัณฑ์ทองแดง อะลูมิเนียม และผลิตภัณฑ์อะลูมิเนียม และการผลิตโลหะสามัญอื่น ๆ เป็นต้น ส่วนหนึ่งเป็นผลจากความต้องการใช้ในอุตสาหกรรมต่อเนื่อง
- **ผลิตภัณฑ์คอมพิวเตอร์ อิเล็กทรอนิกส์และอุปกรณ์ทางทัศนศาสตร์** ลดลงร้อยละ 4.5 ปรับตัวดีขึ้นจากการลดลงร้อยละ 13.4 ในปีก่อนหน้า ตามการผลิตอุปกรณ์อิเล็กทรอนิกส์และแผ่นวงจร การผลิตเครื่องมือทางทัศนศาสตร์และอุปกรณ์การถ่ายภาพ และการผลิตเครื่องมือสื่อสารที่ปรับตัวดีขึ้น ประกอบกับการผลิตคอมพิวเตอร์และอุปกรณ์ต่อพ่วงขยายตัว ขณะที่การผลิตนาฬิกาลดลงต่อเนื่อง
- **อุปกรณ์ไฟฟ้า** ลดลงร้อยละ 0.6 ปรับตัวดีขึ้นจากการลดลงร้อยละ 4.6 ในปีก่อนหน้า ส่วนหนึ่งเป็นผลจากการผลิตอุปกรณ์ไฟฟ้าที่ขยายตัว อาทิ มอเตอร์ไฟฟ้าและเครื่องกำเนิดไฟฟ้า เครื่องปรับอากาศ เครื่องซักผ้า และพัดลมไฟฟ้า อย่างไรก็ตาม การผลิตสายไฟฟ้าและเคเบิล และตู้เย็นลดลงต่อเนื่องจากปีก่อนหน้า
- **เฟอร์นิเจอร์** ลดลงร้อยละ 1.9 ปรับตัวดีขึ้นจากการลดลงร้อยละ 12.2 ในปีก่อนหน้า จากการผลิตเฟอร์นิเจอร์ไม้ที่กลับมาขยายตัว ตามความต้องการใช้ในประเทศและต่างประเทศที่เพิ่มสูงขึ้น ขณะที่การผลิตเฟอร์นิเจอร์โลหะยังคงลดลงต่อเนื่อง
- **ยานยนต์ รถพ่วงและรถกึ่งพ่วง** ลดลงร้อยละ 15.6 เทียบกับการขยายตัวร้อยละ 3.1 ในปีก่อนหน้า เป็นผลจากการผลิตลดลงในทุกกลุ่มการผลิต ได้แก่ การผลิตรถยนต์ส่วนบุคคล รถกระบะ การผลิตอุปกรณ์ไฟฟ้าในรถยนต์ รวมถึงการผลิตชิ้นส่วนและอุปกรณ์เสริมอื่น ๆ สอดคล้องกับความต้องการในประเทศที่ลดลง
- **เภสัชภัณฑ์พื้นฐานและเภสัชกรรม** ลดลงร้อยละ 0.5 เทียบกับการขยายตัวร้อยละ 2.0 ในปีก่อนหน้า ตามความต้องการใช้เภสัชภัณฑ์ภายในประเทศที่ชะลอลง
- **ไม้และผลิตภัณฑ์จากไม้** ลดลงร้อยละ 0.7 เทียบกับการขยายตัวร้อยละ 5.2 ในปีก่อนหน้า เป็นการลดลงในเกือบทุกกลุ่มการผลิตไม้และผลิตภัณฑ์จากไม้ เช่น การเลื่อยไม้ การไสไม้ ขณะที่การผลิตแผ่นไม้บาง และผลิตภัณฑ์ไม้ขยายตัว

- **อุปกรณ์ขนส่งอื่น ๆ** ลดลงร้อยละ 6.9 ต่อเนื่องจากการลดลงร้อยละ 4.2 ในปีก่อนหน้า เป็นการลดลงจากอุตสาหกรรมการต่อเรือ การผลิตหัวรถจักร รวมถึงการผลิตจักรยานยนต์ เป็นต้น
- **ผลิตภัณฑ์อื่น ๆ ที่ทำจากแร่โลหะ** ลดลงร้อยละ 5.8 ต่อเนื่องจากการลดลงร้อยละ 4.1 ในปีก่อนหน้า ลดลงในการผลิตปูนซีเมนต์และปูนพลาสติก การผลิตผลิตภัณฑ์คอนกรีต เครื่องเคลือบเซรามิก และการผลิตแก้วและผลิตภัณฑ์ที่ทำจากแก้วเป็นสำคัญ

อุตสาหกรรมสำคัญที่ขยายตัว

- **อาหาร** ขยายตัวร้อยละ 6.8 เทียบกับการลดลงร้อยละ 0.1 ในปีก่อนหน้า เป็นผลจากการผลิตน้ำตาล ผักและผลไม้แปรรูป การผลิตอาหารสัตว์สำเร็จรูป การผลิตน้ำมันพืช และการผลิตสัตว์น้ำบรรจุกระป๋องเพิ่มขึ้น ประกอบกับการผลิตผลิตภัณฑ์ขนมอบ และผลิตภัณฑ์จากเมล็ดธัญพืชขยายตัว ขณะที่การผลิตผลิตภัณฑ์นม การผลิตชา กาแฟ และสมุนไพร สำหรับขงเป็นเครื่องดื่ม และการผลิตผลิตภัณฑ์อาหารอื่น ๆ ลดลง
- **เครื่องดื่ม** ขยายตัวร้อยละ 3.4 เทียบกับการลดลงร้อยละ 0.8 ในปีก่อนหน้า ตามการเพิ่มขึ้นของการผลิตเบียร์ น้ำดื่ม น้ำอัดลม และน้ำดื่มให้พลังงาน ขณะที่การผลิตสุราผสม และไวน์ลดลง
- **เสื้อผ้าเครื่องแต่งกาย** ขยายตัวร้อยละ 4.8 เทียบกับการลดลงร้อยละ 21.8 ในปีก่อนหน้า เป็นผลจากการผลิตเสื้อผ้าเครื่องแต่งกาย ได้แก่ การผลิตเสื้อผ้าชั้นนอก เสื้อผ้าชั้นในและชุดนอน รวมถึงเครื่องประกอบเครื่องแต่งกายอื่น ๆ อาทิ ผ้าเช็ดหน้า และผ้าคลุมไหล่ขยายตัว
- **กระดาษ และผลิตภัณฑ์ที่แปรรูปจากกระดาษ** ขยายตัวร้อยละ 4.2 เทียบกับการลดลงร้อยละ 1.2 ในปีก่อนหน้า จากการผลิตกระดาษ เช่น การผลิตเยื่อกระดาษ และการผลิตผลิตภัณฑ์แปรรูปอื่น ๆ ที่ทำจากกระดาษและกระดาษแข็งขยายตัว ประกอบกับการผลิตกระดาษลอนลูกฟูกและกระดาษแข็งลอนลูกฟูกปรับตัวดีขึ้น
- **เคมีภัณฑ์ และผลิตภัณฑ์เคมี** ขยายตัวร้อยละ 0.1 เทียบกับการลดลงร้อยละ 1.4 ในปีก่อนหน้า เป็นผลจากการเพิ่มขึ้นของอุตสาหกรรมผลิตภัณฑ์ที่ใช้ในงานอุตสาหกรรม การผลิตพลาสติกและยางสังเคราะห์ขั้นต้น และปุ๋ยเคมี ขณะที่การผลิตสบู่และสารซักฟอก และการผลิตเครื่องสำอางลดลง
- **ผลิตภัณฑ์ที่ทำจากโลหะประดิษฐ์ ยกเว้น เครื่องจักรและอุปกรณ์** ขยายตัวร้อยละ 3.1 เทียบกับการลดลงร้อยละ 3.9 ในปีก่อนหน้า เป็นผลจากกลุ่มการผลิตโลหะประดิษฐ์ เช่น การผลิตถังน้ำขนาดใหญ่ การผลิตโลหะสำหรับใช้ในงานก่อสร้าง การตกแต่งและการเคลือบโลหะ และการผลิตผลิตภัณฑ์โลหะประดิษฐ์อื่น ๆ ขยายตัว ขณะที่การผลิตเครื่องกำเนิดไอน้ำ และการผลิตลวด เคเบิล และของที่ทำจากลวดลดลง
- **เครื่องจักรและเครื่องมือ** ขยายตัวร้อยละ 4.0 เทียบกับการลดลงร้อยละ 6.5 ในปีก่อนหน้า ตามการเพิ่มขึ้นจากกลุ่มการผลิตเครื่องจักรและเครื่องมือ เช่น การผลิตเครื่องยนต์และเครื่องกังหัน ยกเว้นเครื่องยนต์ที่ใช้กับอากาศยาน ยานยนต์และจักรยานยนต์ การผลิตเครื่องจักรอื่น ๆ ที่ใช้ในงานทั่วไป และการผลิตเครื่องจักรที่ใช้ในการเกษตร ยกเว้นแทรกเตอร์ที่ใช้ในการเกษตร
- **การพิมพ์ และบริการที่เกี่ยวข้องกับการพิมพ์** ขยายตัวร้อยละ 3.0 ต่อเนื่องจากการขยายตัวร้อยละ 1.0 ในปีก่อนหน้า ตามความต้องการสิ่งพิมพ์ประเภทต่าง ๆ ที่เพิ่มขึ้น เช่น หนังสือ และนิตยสาร
- **การกลั่นปิโตรเลียม** ขยายตัวร้อยละ 1.9 ชะลอลงจากการขยายตัวร้อยละ 3.7 ในปีก่อนหน้า

สาขาไฟฟ้า ก๊าซ ใอน้ำ และระบบการปรับอากาศ

ขยายตัวร้อยละ 4.8 ต่อเนื่องจากการขยายตัวร้อยละ 4.3 ในปีก่อนหน้า เป็นผลจากกิจกรรมการผลิตการส่งและการจ่ายกระแสไฟฟ้าขยายตัวร้อยละ 5.1 ต่อเนื่องจากการขยายตัวร้อยละ 4.2 ในปี 2566 สอดคล้องกับความต้องการใช้กระแสไฟฟ้า โดยความต้องการใช้ไฟฟ้าประเภทที่อยู่อาศัย ขนาดกลางและขนาดใหญ่เพิ่มขึ้น รวมทั้งผู้ใช้ไฟฟ้าประเภทกิจการขนาดเล็กขยายตัวต่อเนื่อง ประกอบกับโรงแยกก๊าซขยายตัวร้อยละ 0.1 ชะลอลงจากการการขยายตัวร้อยละ 5.8 ในปีก่อนหน้า

อัตราการขยายตัวของการผลิตสาขาไฟฟ้า ก๊าซ ใอน้ำ และระบบการปรับอากาศ

มูลค่าที่แท้จริง

(ร้อยละ)

รายการ	2565	2566	2567
การไฟฟ้า	4.8	4.2	5.1
โรงแยกก๊าซ	-23.5	5.8	0.1
รวม	3.4	4.3	4.8

อัตราการขยายตัวและโครงสร้างการใช้ไฟฟ้า

(ร้อยละ)

รายการ	2565	2566	2567
อัตราการขยายตัว	3.5	3.3	5.2
ที่อยู่อาศัย	-1.0	7.4	7.7
กิจการขนาดเล็ก	4.3	5.5	5.1
กิจการขนาดกลาง	4.4	4.5	5.6
กิจการขนาดใหญ่	3.8	-1.4	3.1
กิจการเฉพาะอย่าง	31.8	22.0	12.1
อื่น ๆ	22.3	-8.1	-7.7
โครงสร้างการใช้ไฟฟ้า	100.0	100.0	100.0
ที่อยู่อาศัย	28.1	29.2	29.9
กิจการขนาดเล็ก	11.3	11.5	11.5
กิจการขนาดกลาง	16.1	16.3	16.4
กิจการขนาดใหญ่	39.7	37.9	37.1
กิจการเฉพาะอย่าง	2.8	3.3	3.5
อื่น ๆ	2.1	1.9	1.6

สาขาการจัดการน้ำ การจัดการน้ำเสียและของเสีย รวมถึงกิจกรรมที่เกี่ยวข้อง

ขยายตัวร้อยละ 3.5 เป็นผลจากการขยายตัวของการผลิตน้ำประปาร้อยละ 4.5 ต่อเนื่องจากการขยายตัวร้อยละ 2.9 ในปี 2566 ขณะที่การเก็บรวบรวมของเสียที่ไม่เป็นอันตรายและการนำวัสดุที่ใช้แล้วกลับมาใช้ใหม่ ขยายตัวร้อยละ 1.7 ชะลอลงจากการขยายตัวร้อยละ 4.6 ในปีก่อนหน้า เป็นผลจากการเก็บรวบรวมของเสียที่ไม่เป็นอันตราย ขยายตัวร้อยละ 2.8 และการนำวัสดุที่ใช้แล้วกลับมาใช้ใหม่ ขยายตัวร้อยละ 0.7

อัตราการขยายตัวของการผลิตสาขาการจัดการน้ำ การจัดการน้ำเสียและของเสีย

รวมถึงกิจกรรมที่เกี่ยวข้อง มูลค่าที่แท้จริง

(ร้อยละ)

รายการ	2565	2566	2567
การประปา	2.1	2.9	4.5
การเก็บรวบรวมของเสียที่ไม่เป็นอันตรายและการนำวัสดุที่ใช้แล้วกลับมาใช้ใหม่	8.3	4.6	1.7
รวม	4.2	3.5	3.5

สาขาการก่อสร้าง

ขยายตัวร้อยละ 1.7 เทียบกับการลดลงร้อยละ 0.7 ในปี 2566 ปัจจัยสำคัญมาจากการก่อสร้างภาครัฐ ที่ขยายตัวทั้งการก่อสร้างอื่น ๆ และอาคารที่ไม่ใช่ที่อยู่อาศัย ขณะที่การก่อสร้างของภาคเอกชนปรับตัวลดลงจากการก่อสร้างประเภทที่อยู่อาศัย อย่างไรก็ตาม อาคารที่ไม่ใช่ที่อยู่อาศัยและการก่อสร้างอื่น ๆ ของภาคเอกชนขยายตัวได้

สาขาการขนส่งและการขายปลีก การซ่อมยานยนต์และจักรยายนต์

ขยายตัวร้อยละ 3.2 ชะลอลงจากการขยายตัวร้อยละ 4.0 ในปี 2566 เป็นผลจากการขายส่งขายปลีกขยายตัวต่อเนื่อง ตามการใช้จ่ายเพื่ออุปโภคบริโภคขั้นสุดท้ายของเอกชนที่ขยายตัวต่อเนื่อง ประกอบกับจำนวนนักท่องเที่ยวต่างประเทศที่เพิ่มขึ้นจากปีก่อนหน้า ขณะที่การจำหน่ายยานยนต์และจักรยายนต์ลดลง ส่วนหนึ่งเป็นผลจากความต้องการใช้ในประเทศที่ลดลง

สาขาการขนส่ง และสถานที่เก็บสินค้า

ขยายตัวร้อยละ 10.1 ต่อเนื่องจากการขยายตัวร้อยละ 9.0 ในปี 2566 โดยการขนส่งทางบก การขนส่งทางน้ำ และการขนส่งทางอากาศ ขยายตัวร้อยละ 5.0 ร้อยละ 2.8 และร้อยละ 39.0 ตามลำดับ ปัจจัยสำคัญมาจากการขนส่งผู้โดยสารที่เพิ่มขึ้น ตามจำนวนนักท่องเที่ยวต่างชาติและนักท่องเที่ยวชาวไทยที่เพิ่มขึ้น สำหรับกิจกรรมไปรษณีย์และการรับส่งเอกสาร ขยายตัวร้อยละ 7.5 จากการขยายตัวร้อยละ 4.6 ในปีก่อนหน้า สอดคล้องกับธุรกิจการรับส่งสินค้าเอกชนที่ยังคงขยายตัว

สาขาที่พักแรมและบริการด้านอาหาร

ขยายตัวร้อยละ 12.0 ชะลอลงจากร้อยละ 21.4 ในปี 2566 เป็นผลจากกิจกรรมที่พักแรม และกิจกรรมบริการด้านอาหารชะลอตัว โดยกิจกรรมที่พักแรมขยายตัวร้อยละ 21.1 จากการขยายตัวร้อยละ 54.6 ในปีก่อนหน้า และกิจกรรมบริการด้านอาหารขยายตัวร้อยละ 6.8 จากการขยายตัวร้อยละ 10.4 ในปีก่อนหน้า ในปี 2567 นักท่องเที่ยวต่างชาติเดินทางเข้าประเทศไทยมีจำนวนทั้งสิ้น 35,545,714 คน ปรับตัวเพิ่มขึ้นจากปี 2566 ที่มีจำนวน 28,150,016 คน โดยประเทศที่เดินทางเข้าประเทศไทยมากที่สุด ได้แก่ จีน มาเลเซีย และอินเดีย ตามลำดับ ประกอบกับการท่องเที่ยวของคนไทยภายในประเทศยังคงเพิ่มขึ้น

สาขาข้อมูลข่าวสารและการสื่อสาร

ขยายตัวร้อยละ 6.4 ต่อเนื่องจากการขยายตัวร้อยละ 3.7 ในปี 2566 ปัจจัยสำคัญมาจากกิจกรรมโทรคมนาคม ขยายตัวร้อยละ 6.8 เร่งขึ้นจากการขยายตัวร้อยละ 2.3 ในปีก่อนหน้า สอดคล้องกับผลประกอบการของผู้ให้บริการด้านการสื่อสาร ประกอบกับกิจกรรมการจัดทำโปรแกรมคอมพิวเตอร์และการให้คำปรึกษาเกี่ยวกับคอมพิวเตอร์ขยายตัวร้อยละ 7.8 ขณะที่กิจกรรมการจัดผังรายการโทรทัศน์ และกิจกรรมการแพร่ภาพกระจายเสียง และกิจกรรมการบริการสารสนเทศ ลดลงร้อยละ 0.1 และลดลงร้อยละ 0.3 ตามลำดับ

สาขากิจกรรมทางการเงินและการประกันภัย

ขยายตัวร้อยละ 2.0 ต่อเนื่องจากการขยายตัวร้อยละ 1.5 ในปี 2566 เป็นผลจากปริมาณสินเชื่อ ปริมาณเงินฝาก และค่าธรรมเนียมโดยรวมของกลุ่มธนาคารพาณิชย์และธนาคารพิเศษของรัฐเพิ่มขึ้น ประกอบกับค่าบริการทางการเงินต่อหน่วยที่แฝงอยู่ในส่วนต่างอัตราดอกเบี้ยและอัตราเงินเพื่อชะลอลง ส่วนธุรกิจการประกันภัยรวมขยายตัวจากธุรกิจการประกันชีวิตเป็นหลัก ขณะที่ประกันวินาศภัยลดลง ประกอบกับกิจกรรมที่สนับสนุนบริการทางการเงินอื่นๆ ปรับตัวดีขึ้นจากกิจกรรมเกี่ยวกับการแลกเปลี่ยนเงินตราต่างประเทศที่เร่งตัวขึ้น

สาขากิจกรรมเกี่ยวกับอสังหาริมทรัพย์

ขยายตัวร้อยละ 1.2 ชะลอลงจากการขยายตัวร้อยละ 1.5 ในปี 2566 เป็นผลจากกิจกรรมการเช่าอสังหาริมทรัพย์ของตนเองหรือเช่าจากผู้อื่น ขยายตัวร้อยละ 1.5 ชะลอลงจากการขยายตัวร้อยละ 2.0 ในปีก่อนหน้า ขณะที่กิจกรรมนายหน้าซื้อขายอสังหาริมทรัพย์ ลดลงร้อยละ 3.5 ปรับลงดีขึ้นจากการลดลงร้อยละ 4.6 ในปีก่อนหน้า เป็นผลมาจากมาตรการลดค่าธรรมเนียมจดทะเบียนสิทธิที่อยู่อาศัย ราคาไม่เกิน 7 ล้านบาท อย่างไรก็ตามสถาบันการเงินยังเข้มงวดในการอนุมัติสินเชื่อ

สาขากิจกรรมวิชาชีพ วิทยาศาสตร์และกิจการทางวิชาการ

ขยายตัวร้อยละ 2.2 ชะลอลงจากการขยายตัวร้อยละ 3.2 ในปี 2566 เป็นผลจากกิจกรรมของสำนักงานใหญ่ กิจกรรมการให้คำปรึกษาด้านการบริหารจัดการ กิจกรรมงานสถาปัตยกรรมและวิศวกรรม การทดสอบและวิเคราะห์ทางเทคนิค กิจกรรมการวิจัยและพัฒนาเชิงวิทยาศาสตร์ การโฆษณาและการวิจัยตลาด กิจกรรมทางวิชาชีพ วิทยาศาสตร์และเทคนิคอื่น ๆ และกิจกรรมเกี่ยวกับสัตว์แพทย์ชะลอลง

สาขากิจการกรรมการบริหารและบริการสนับสนุนอื่น ๆ

ขยายตัวร้อยละ 2.0 จากกิจกรรมการให้บริการตัวแทนการท่องเที่ยวและการจองที่พัก บริการสนับสนุนทางธุรกิจอื่น ๆ และกิจกรรมบริการสำหรับอาคารและภูมิทัศน์ขยายตัว ขณะที่กิจกรรมการให้เช่าและให้เช่าแบบลีสซิ่งลดลง

สาขาการศึกษา

ขยายตัวร้อยละ 1.9 ต่อเนื่องจากการขยายตัวร้อยละ 0.8 ในปี 2566 การศึกษาภาครัฐขยายตัวร้อยละ 1.6 ต่อเนื่องจากการขยายตัวร้อยละ 1.1 ในปีก่อนหน้า ประกอบกับการศึกษาภาคเอกชนขยายตัวร้อยละ 5.2 เทียบกับการลดลงร้อยละ 2.4 ในปีก่อนหน้า

สาขากิจกรรมด้านสุขภาพและงานสังคมสงเคราะห์

ขยายตัวร้อยละ 5.7 ต่อเนื่องจากการขยายตัวร้อยละ 3.9 ในปี 2566 โดยกิจกรรมด้านสุขภาพขยายตัวร้อยละ 6.5 ต่อเนื่องจากการขยายตัวร้อยละ 6.2 ในปีก่อนหน้า ตามการให้บริการสาธารณสุขภาคเอกชน และกิจกรรมคลินิกโรคทั่วไปที่เร่งตัวขึ้น ประกอบกับกิจกรรมบริการด้านสุขภาพอื่น ๆ กิจกรรมการรับเลี้ยงเด็กและดูแลผู้สูงอายุ ทั้งแบบชั่วคราวและค้างแรม และกิจกรรมสังคมสงเคราะห์อื่น ๆ ขยายตัวต่อเนื่อง

สาขาศิลปะ ความบันเทิงและนันทนาการ

ขยายตัวร้อยละ 4.6 ต่อเนื่องจากการขยายตัวร้อยละ 2.2 ในปี 2566 เป็นผลมาจากกิจกรรมสลากกินแบ่งรัฐบาลขยายตัวตามปริมาณการจำหน่ายสลากที่เพิ่มขึ้น และกิจกรรมการสร้างสรรคศิลปะและความบันเทิงขยายตัวต่อเนื่อง ขณะที่กิจกรรมสถานบริการด้านการกีฬา และกิจกรรมสวนพฤกษชาติชะลอตัว

สาขากิจการกรรมการบริการด้านอื่น ๆ

ขยายตัวร้อยละ 0.5 ชะลอลงจากร้อยละ 2.6 ในปี 2566 เป็นผลการชะลอตัวจากกิจกรรมองค์กรสมาชิก และกิจกรรมการบริการอื่น ๆ ส่วนบุคคล เช่น กิจกรรมสปา บริการตัดผมและเสริมสวย และบริการซักรีด ประกอบกับกิจกรรมการซ่อมคอมพิวเตอร์ ของใช้ส่วนบุคคล และของใช้ในครัวเรือนลดลง

รายจ่ายประชาชาติ

การใช้จ่ายเพื่อการอุปโภคบริโภคขั้นสุดท้ายของเอกชน ขยายตัวร้อยละ 4.4

รายจ่ายเพื่อการอุปโภคบริโภคขั้นสุดท้ายของเอกชน

การใช้จ่ายเพื่อการอุปโภคบริโภคขั้นสุดท้ายของเอกชน ในปี 2567 ขยายตัวร้อยละ 4.4 ชะลอลงจากการขยายตัวร้อยละ 6.7 ในปี 2566 ปัจจัยสำคัญมาจาก ภาพรวมเศรษฐกิจที่มีสัญญาณฟื้นตัวช้า ส่งผลต่อรายได้ของครัวเรือนลดลง ตลอดจนภาระหนี้สินภาคครัวเรือนที่อยู่ในเกณฑ์สูง ประกอบกับการปล่อยสินเชื่อของสถาบันการเงินมีความเข้มงวดมากขึ้น ส่งผลให้อำนาจซื้อของครัวเรือนลดลง ทำให้ภาคครัวเรือนยังคงระมัดระวังการใช้จ่าย ประกอบกับอัตราการว่างงานเพิ่มสูงขึ้น อย่างไรก็ตาม ยังมีปัจจัยสนับสนุนการใช้จ่ายของครัวเรือน เช่น ภาคการท่องเที่ยวยังขยายตัวต่อเนื่อง การปรับตัวลงของอัตราเงินเฟ้อ ดัชนีความเชื่อมั่นผู้บริโภคอยู่ที่ระดับร้อยละ 59.3 ปรับตัวดีขึ้นเมื่อเทียบกับร้อยละ 56.7 ในปี 2566 เป็นต้น รวมถึงมาตรการกระตุ้นเศรษฐกิจของภาครัฐช่วงปลายปี

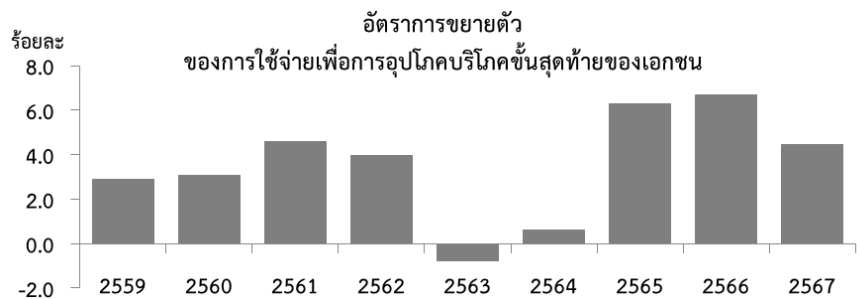

สำหรับค่าใช้จ่ายในหมวดสินค้าคงทน ลดลงร้อยละ 9.2 จากการขยายตัวร้อยละ 2.4 ในปี 2566 ปัจจัยสำคัญมาจากการใช้จ่ายซื้อยานพาหนะของครัวเรือนลดลง ประกอบกับการใช้จ่ายในหมวดสินค้าไม่คงทน และบริการ ขยายตัวร้อยละ 2.8 และร้อยละ 8.4 ชะลอลงจากการขยายตัวร้อยละ 3.4 และร้อยละ 11.9 ในปีก่อนหน้า ตามลำดับ ขณะที่การใช้จ่ายหมวดสินค้ากึ่งคงทน ขยายตัวร้อยละ 4.2 ต่อเนื่องจากการขยายตัวร้อยละ 1.8 ในปีก่อนหน้า

เมื่อพิจารณาการใช้จ่ายเพื่อการอุปโภคบริโภคของเอกชนในประเทศไทย (รวมนักท่องเที่ยวต่างประเทศ) แต่ไม่รวมการใช้จ่ายของคนไทยในต่างประเทศพบว่าการใช้จ่ายดังกล่าว ขยายตัวร้อยละ 6.6 ชะลอลงจากการขยายตัวร้อยละ 9.6 ในปี 2566 จำแนกเป็นการใช้จ่ายฯ ของครัวเรือนขยายตัวร้อยละ 6.7 ชะลอลงจากการขยายตัวร้อยละ 9.7 ในปี 2566 และการใช้จ่ายฯ ของสถาบันไม่แสวงหากำไรให้บริการครัวเรือน ขยายตัวร้อยละ 1.6 จากการขยายตัวร้อยละ 0.4 ในปี 2566

สำหรับการใช้จ่ายเพื่อการอุปโภคบริโภคเฉพาะเอกชนไทยในประเทศ (ไม่รวมคนไทยในต่างประเทศและคนต่างประเทศในประเทศไทย) ขยายตัวร้อยละ 3.4 ชะลอลงจากการขยายตัวร้อยละ 5.2 ในปี 2566 เมื่อรวมกับการใช้จ่ายฯ ของคนไทยในต่างประเทศที่ขยายตัวร้อยละ 32.5 ส่งผลให้การใช้จ่ายเพื่อการอุปโภคบริโภคของคนไทยทั้งสิ้น ขยายตัวร้อยละ 4.4 ชะลอลงจากการขยายตัวร้อยละ 6.7 ในปี 2566

อัตราการขยายตัวและโครงสร้าง
ของการใช้จ่ายเพื่อการอุปโภคบริโภคขั้นสุดท้ายของเอกชน

(ร้อยละ)

รายการ	อัตราขยายตัวที่แท้จริง			โครงสร้าง ณ ราคาประจำปี		
	2565	2566	2567	2565	2566	2567
การใช้จ่ายของเอกชนในประเทศ	8.8	9.6	6.6	102.7	105.8	108.0
<i>หัก : การใช้จ่ายของคนต่างประเทศในประเทศ</i>	311.2	97.6	39.4	4.9	9.4	12.6
การใช้จ่ายของเอกชนไม่รวมนักท่องเที่ยว	5.1	5.2	3.4	97.8	96.4	95.4
<i>บวก : การใช้จ่ายของคนไทยในต่างประเทศ</i>	112.4	73.7	32.5	2.2	3.6	4.6
การใช้จ่ายเพื่อการอุปโภคบริโภคขั้นสุดท้ายของเอกชน	6.3	6.7	4.4	100.0	100.0	100.0

การใช้จ่ายของครัวเรือน จำแนกตามหมวดสินค้าและบริการ

**จำแนกตามหมวด
สินค้าและบริการ**

หมวดอาหารและเครื่องดื่มที่ไม่มีแอลกอฮอล์ ขยายตัวร้อยละ 3.4 ชะลอลงจากการขยายตัวร้อยละ 3.6 ในปี 2566 เป็นผลจากการบริโภคเครื่องดื่มที่ไม่มีแอลกอฮอล์ ขยายตัวร้อยละ 4.9 ชะลอลงจากการขยายตัวร้อยละ 6.6 ในปีก่อนหน้า ขณะที่การบริโภคอาหารขยายตัวร้อยละ 3.3 ต่อเนื่องจากการขยายตัวร้อยละ 3.2 ในปีก่อนหน้า เป็นผลจากการบริโภคอาหารประเภทปลาและสัตว์ทะเลอื่น ๆ นม เนยแข็ง และไข่ ผลไม้ และถั่ว และอาหารสำเร็จรูปและอื่น ๆ ขยายตัว

หมวดเครื่องดื่มแอลกอฮอล์และยาสูบ ขยายตัวร้อยละ 2.4 ชะลอลงจากการขยายตัวร้อยละ 2.8 ในปี 2566 โดยการบริโภคเครื่องดื่มแอลกอฮอล์ ขยายตัวร้อยละ 4.2 ชะลอลงจากการขยายตัวร้อยละ 4.6 ในปีก่อนหน้า ขณะที่การบริโภคนิยาลดลงร้อยละ 0.6 จากการทรงตัว ในปี 2566

หมวดเครื่องแต่งกายและรองเท้า ขยายตัวร้อยละ 5.7 เติบโตขึ้นจากการขยายตัวร้อยละ 3.2 ในปี 2566 เป็นผลจากการใช้จ่ายในการซื้อเครื่องแต่งกาย และการซื้อรองเท้า ขยายตัวร้อยละ 5.9 และร้อยละ 4.1 ต่อเนื่องจากการขยายตัวร้อยละ 3.4 และร้อยละ 0.9 ในปี 2566 ตามลำดับ

หมวดที่อยู่อาศัย น้ำ ไฟฟ้า แก๊ส และเชื้อเพลิงอื่น ๆ ขยายตัวร้อยละ 3.2 ชะลอลงจากการขยายตัวร้อยละ 3.6 ในปี 2566 เป็นผลจากการใช้จ่ายสำหรับค่าเช่าที่พักอาศัย ค่าประปาและบริการเบ็ดเตล็ดอื่น ๆ เกี่ยวกับที่พักอาศัยขยายตัวร้อยละ 1.3 ชะลอลงจากการขยายตัวร้อยละ 2.2 ในปี 2566 ขณะที่การใช้จ่ายสำหรับการใช้กระแสไฟฟ้า แก๊สและเชื้อเพลิงอื่น ๆ ขยายตัวร้อยละ 6.7 ต่อเนื่องจากการขยายตัวร้อยละ 6.3 ในปีก่อนหน้า

หมวดเครื่องเรือน อุปกรณ์ในครัวเรือน และการบำรุงรักษา ขยายตัวร้อยละ 2.7 เทียบกับการลดลงร้อยละ 0.6 ในปี 2566 เป็นผลจากการใช้จ่ายสำหรับเครื่องเรือน เครื่องตกแต่งและปูลาด ขยายตัวร้อยละ 3.0 เทียบกับการลดลงร้อยละ 1.7 ในปีก่อนหน้า และการใช้จ่ายสำหรับสิ่งทอที่ใช้ในบ้าน เครื่องใช้ในครัวเรือน เครื่องมือและเครื่องใช้สำหรับการดูแลบ้านและการจัดสวน และสินค้าและบริการเพื่อการบำรุงรักษาครัวเรือน ขยายตัวร้อยละ 2.6 ต่อเนื่องการลดลงร้อยละ 0.5 ในปีก่อนหน้า

หมวดสุขภาพ ขยายตัวร้อยละ 1.6 ชะลอลงจากการขยายตัวร้อยละ 4.0 ในปี 2566 เป็นผลจากค่าใช้จ่ายสำหรับบริการผู้ป่วยนอก และบริการผู้ป่วยใน ขยายตัวร้อยละ 4.4 และร้อยละ 2.3 ชะลอลงจากการขยายตัวร้อยละ 6.5 และร้อยละ 4.4 ในปีก่อนหน้านี้ ตามลำดับ ขณะที่ค่าใช้จ่ายสำหรับการซื้อยาและผลิตภัณฑ์ทางการแพทย์ ลดลงร้อยละ 0.7 เทียบกับการขยายตัวร้อยละ 2.3 ในปี 2566

หมวดขนส่ง ลดลงร้อยละ 1.6 เทียบกับการขยายตัวร้อยละ 4.4 ในปี 2566 เป็นผลจากค่าใช้จ่ายซื้อยานพาหนะ ลดลงร้อยละ 17.2 จากที่ขยายตัวร้อยละ 5.6 ในปีก่อนหน้านี้ ขณะที่ค่าใช้จ่ายด้านอุปกรณ์ขนส่งส่วนบุคคล ค่าใช้จ่ายด้านบริการขนส่งผู้โดยสาร และค่าใช้จ่ายด้านบริการขนส่งสินค้า ขยายตัวร้อยละ 1.5 ร้อยละ 10.9 และร้อยละ 6.6 เทียบกับการขยายตัวร้อยละ 0.9 ร้อยละ 10.2 และร้อยละ 5.3 ในปีก่อนหน้านี้ ตามลำดับ

หมวดสารสนเทศและการสื่อสาร ขยายตัวร้อยละ 3.7 ชะลอลงจากการขยายตัวร้อยละ 4.1 ในปี 2566 เป็นผลจากค่าใช้จ่ายสำหรับอุปกรณ์สารสนเทศและการสื่อสาร และซอฟต์แวร์(ไม่รวมเกม) ขยายตัวร้อยละ 3.1 และร้อยละ 4.1 ชะลอลงจากการขยายตัวร้อยละ 5.9 และร้อยละ 13.5 ในปีก่อนหน้านี้ ตามลำดับ ขณะที่ค่าใช้จ่ายด้านสารสนเทศและการสื่อสาร ขยายตัวร้อยละ 3.8 ต่อเนื่องจากการขยายตัวร้อยละ 2.9 ในปี 2566

หมวดสินค้าการ กิฬาและวัฒนธรรม ขยายตัวร้อยละ 4.4 ชะลอลงจากการขยายตัวร้อยละ 6.6 ในปี 2566 ตามค่าใช้จ่ายสำหรับสินค้าและบริการเพื่อความบันเทิงอื่น ๆ และค่าใช้จ่ายเกี่ยวกับหนังสือพิมพ์ หนังสือ และเครื่องเขียน ขยายตัวร้อยละ 5.1 และร้อยละ 0.4 ชะลอลงจากการขยายตัวร้อยละ 7.9 และร้อยละ 3.0 ในปี 2566 ตามลำดับ ขณะที่ค่าใช้จ่ายสินค้าคงทนเพื่อการสินค้าการ ลดลงร้อยละ 0.2 ต่อเนื่องการลดลงร้อยละ 15.4 ในปีก่อนหน้านี้

หมวดบริการการศึกษา ขยายตัวร้อยละ 2.1 ต่อเนื่องจากการขยายตัวร้อยละ 1.3 ในปี 2566 เป็นผลจากค่าใช้จ่ายการศึกษาระดับอุดมศึกษา และการศึกษาที่ไม่สามารถจำแนกประเภทขยายตัว ขณะที่การศึกษาระดับมัธยมปลายและสายอาชีวะ ลดลงต่อเนื่อง ขณะที่ค่าใช้จ่ายสำหรับการศึกษาระดับก่อนประถมและระดับประถม ลดลง

หมวดภัตตาหารและที่พักแรม ขยายตัวร้อยละ 25.8 ชะลอลงจากการขยายตัวร้อยละ 47.8 ในปี 2566 เป็นผลจากค่าใช้จ่ายด้านบริการภัตตาหาร และค่าใช้จ่ายด้านบริการที่พักแรม ขยายตัวร้อยละ 18.5 และร้อยละ 39.7 ชะลอลงจากการขยายตัวร้อยละ 33.1 และร้อยละ 92.2 ในปีก่อนหน้านี้ ตามลำดับ

หมวดการประกันภัยและบริการทางการเงิน ขยายตัวร้อยละ 3.1 ชะลอลงจากการขยายตัวร้อยละ 4.7 ในปี 2566 โดยค่าใช้จ่ายด้านการประกันภัย และการใช้จ่ายด้านบริการทางการเงิน ขยายตัวร้อยละ 1.1 และร้อยละ 4.3 ชะลอลงจากการขยายตัวร้อยละ 2.8 และร้อยละ 5.9 ในปีก่อนหน้านี้ ตามลำดับ

หมวดการดูแลส่วนบุคคล การคุ้มครองทางสังคมและเบ็ดเตล็ด ลดลงร้อยละ 1.7 เทียบกับการขยายตัวร้อยละ 2.0 ในปี 2566 โดยค่าใช้จ่ายด้านการดูแลส่วนบุคคล ลดลงร้อยละ 4.3 เทียบกับการขยายตัวร้อยละ 6.0 ในปีก่อนหน้า สำหรับค่าใช้จ่ายในการซื้อเครื่องประดับส่วนบุคคล ลดลงร้อยละ 1.2 ลดลงต่อเนื่องจากร้อยละ 0.7 ในปีก่อนหน้า ขณะที่ค่าใช้จ่ายด้านบริการอื่น ๆ ขยายตัวร้อยละ 2.0 เติบโตขึ้นจากการขยายตัวร้อยละ 0.3 ในปีก่อนหน้า

การใช้จ่ายของสถาบันไม่แสวงหากำไรให้บริการครัวเรือน ขยายตัวร้อยละ 1.6 ต่อเนื่องจากการขยายตัวร้อยละ 0.4 ในปี 2566 เป็นผลจากค่าใช้จ่ายในหมวดบริการคุ้มครองป้องกันทางสังคม ขยายตัวร้อยละ 4.1 ต่อเนื่องจากการขยายตัวร้อยละ 1.6 ในปีก่อนหน้า สำหรับหมวดบริการสุขภาพ ขยายตัวจากปีก่อนหน้า ขณะที่ค่าใช้จ่ายหมวดบริการการศึกษา หมวดบริการอื่น ๆ ลดลง

จำแนกตามลักษณะ

ความคงทน 4 ประเภท

การใช้จ่ายของเอกชน จำแนกตามลักษณะความคงทน

สินค้าคงทน (Durable goods) ลดลงร้อยละ 9.2 จากการขยายตัวร้อยละ 2.4 ในปี 2566 ปัจจัยสำคัญมาจากค่าใช้จ่ายในการซื้อยานพาหนะของครัวเรือน ลดลงร้อยละ 17.2 เทียบกับจากการขยายตัวร้อยละ 5.6 ในปีก่อนหน้า ประกอบกับหมวดเครื่องเรือน อุปกรณ์ในครัวเรือน และการบำรุงรักษา หมวดสันทนาการ กีฬา และวัฒนธรรม และหมวดสุขภาพ ขยายตัวร้อยละ 3.2 ร้อยละ 0.9 และร้อยละ 1.0 ปรับตัวดีขึ้นจากการลดลงร้อยละ 2.1 ร้อยละ 13.6 และร้อยละ 1.0 ในปี 2566 ตามลำดับ ขณะที่ค่าใช้จ่ายซื้อสินค้าคงทนในหมวดการดูแลส่วนบุคคล การคุ้มครองทางสังคมและเบ็ดเตล็ด ลดลงร้อยละ 3.0 ต่อเนื่องจากการลดลงร้อยละ 1.8 ในปีก่อนหน้า

สินค้ากึ่งคงทน (Semi-durable goods) ขยายตัวร้อยละ 4.2 ต่อเนื่องจากการขยายตัวร้อยละ 1.8 ในปี 2566 โดยค่าใช้จ่ายซื้อสินค้ากึ่งคงทนในหมวดเครื่องแต่งกายและรองเท้า ขยายตัวร้อยละ 6.0 ต่อเนื่องการขยายตัวร้อยละ 3.2 ในปีก่อนหน้า ประกอบกับค่าใช้จ่ายซื้อสินค้ากึ่งคงทนในหมวดเครื่องเรือน อุปกรณ์ในครัวเรือนและการบำรุงรักษา และหมวดขนส่ง ขยายตัวร้อยละ 2.5 และร้อยละ 3.8 เทียบกับการลดลงร้อยละ 0.2 และร้อยละ 3.7 ในปี 2566 ตามลำดับ ขณะที่ค่าใช้จ่ายซื้อสินค้ากึ่งคงทนในหมวดสันทนาการ กีฬาและวัฒนธรรม ขยายตัวร้อยละ 1.4 ชะลอลงจากการขยายตัวร้อยละ 5.3 ในปีก่อนหน้า

สินค้าไม่คงทน (Non-durable goods) ขยายตัวร้อยละ 2.8 ชะลอลงจากการขยายตัวร้อยละ 3.4 ในปี 2566 โดยค่าใช้จ่ายสำหรับหมวดอาหารและเครื่องดื่มที่ไม่มีแอลกอฮอล์ และหมวดเครื่องดื่มที่มีแอลกอฮอล์และยาสูบ ขยายตัวร้อยละ 3.4 และร้อยละ 2.4 ชะลอลงจากการขยายตัวร้อยละ 3.6 และร้อยละ 2.8 ในปีก่อนหน้า ตามลำดับ ขณะที่การใช้จ่ายซื้อสินค้าไม่คงทนในหมวดขนส่ง และหมวดที่อยู่อาศัย น้ำ ไฟฟ้า แก๊ส และเชื้อเพลิงอื่น ๆ ขยายตัวร้อยละ 1.5 และร้อยละ 6.1 ต่อเนื่องจากการขยายตัวร้อยละ 1.1 และร้อยละ 5.9 ในปี 2566 ตามลำดับ

บริการ (Services) ขยายตัวร้อยละ 8.4 ชะลอลงจากการขยายตัวร้อยละ 11.9 ในปี 2566 ตามค่าใช้จ่ายด้านบริการในหมวดภัตตาคารและที่พักแรม หมวดการประกันภัยและบริการทางการเงิน และหมวดที่อยู่อาศัย น้ำ ไฟฟ้า แก๊ส และเชื้อเพลิงอื่น ๆ ที่ขยายตัวร้อยละ 25.8 ร้อยละ 3.1 และร้อยละ 1.3 ชะลอลงจากการขยายตัวร้อยละ 47.8 ร้อยละ 4.7 และร้อยละ 2.1 ในปีก่อนหน้า ตามลำดับ ขณะที่ค่าใช้จ่ายด้านบริการในหมวดขนส่ง หมวดสารสนเทศและการสื่อสาร และหมวดการศึกษา ขยายตัวร้อยละ 9.2 ร้อยละ 3.8 และร้อยละ 2.1 ต่อเนื่องจากการขยายตัวร้อยละ 8.9 ร้อยละ 3.5 และร้อยละ 1.3 ในปี 2566 ตามลำดับ

**อัตราการขยายตัวและโครงสร้างรายจ่ายเพื่อการอุปโภคบริโภคขั้นสุดท้ายของเอกชน
จำแนกตามวัตถุประสงค์ของการใช้จ่าย และตามลักษณะความคงทน**

(ร้อยละ)

รายการ	อัตราการขยายตัว (มูลค่าที่แท้จริง)			โครงสร้าง ณ ราคาประจำปี		
	2565	2566	2567	2565	2566	2567
วัตถุประสงค์ของการใช้จ่าย						
การใช้จ่ายเพื่อการอุปโภคบริโภคของครัวเรือน						
อาหารและเครื่องดื่มที่ไม่มีแอลกอฮอล์	3.3	3.6	3.4	27.7	27.0	26.8
เครื่องดื่มที่มีแอลกอฮอล์และยาสูบ	2.0	2.8	2.4	3.0	2.9	2.9
เครื่องแต่งกายและรองเท้า	2.8	3.2	5.7	3.2	3.0	3.0
ที่อยู่อาศัย น้ำ ไฟฟ้า แก๊ส และเชื้อเพลิงอื่น ๆ	1.4	3.6	3.2	10.0	9.8	9.5
เครื่องเรือน อุปกรณ์ในครัวเรือน และการบำรุงรักษา	1.0	-0.6	2.7	3.9	3.5	3.4
สุขภาพ	9.5	4.0	1.6	5.0	4.8	4.7
ขนส่ง	8.8	4.4	-1.6	13.5	13.0	12.2
สารสนเทศและการสื่อสาร	0.6	4.1	3.7	2.7	2.6	2.5
สิ้นทางการ กีฬาและวัฒนธรรม	5.7	6.6	4.4	3.8	3.8	3.8
บริการการศึกษา	2.0	1.3	2.1	1.3	1.2	1.2
ภัตตาคารและที่พักแรม	67.9	47.8	25.8	14.0	19.9	24.0
การประกันภัยและบริการทางการเงิน	-1.2	4.7	3.1	6.3	6.4	6.3
การดูแลส่วนบุคคล การคุ้มครองทางสังคม และเบ็ดเตล็ด	1.0	2.0	-1.7	6.7	6.4	6.3
การใช้จ่ายเพื่อการบริโภคของสถาบัน ไม่แสวงหากำไรให้บริการครัวเรือน	-1.7	0.4	1.6	1.6	1.5	1.4
รวม การใช้จ่ายของคนไทยในต่างประเทศ	112.4	73.7	32.5	2.2	3.6	4.6
หัก การใช้จ่ายของคนต่างประเทศในประเทศ	311.2	97.6	39.4	4.9	9.4	12.6
การใช้จ่ายเพื่อการอุปโภคบริโภคขั้นสุดท้ายของเอกชน	6.3	6.7	4.4	100.0	100.0	100.0
ลักษณะความคงทน						
สินค้าคงทน	5.8	2.4	-9.2	7.6	7.3	6.5
สินค้ากึ่งคงทน	2.5	1.8	4.2	6.4	6.0	5.9
สินค้าไม่คงทน	3.1	3.4	2.8	45.0	43.5	42.8
บริการ	10.7	11.9	8.4	41.0	43.2	44.8

รายจ่ายเพื่อการอุปโภคขั้นสุดท้ายของรัฐบาล

รายจ่ายเพื่อการอุปโภคของ รัฐบาลขยายตัวร้อยละ 2.6

รายจ่ายเพื่อการอุปโภคขั้นสุดท้ายของรัฐบาลปี 2567 ณ ราคาประจำปี มีมูลค่า 3,102,910 ล้านบาท ขยายตัวร้อยละ 4.0 เทียบกับการลดลงร้อยละ 3.1 ในปี 2566 เป็นผลจากค่าตอบแทนแรงงานมูลค่า 1,809,181 ล้านบาท ขยายตัวร้อยละ 3.7 ต่อเนื่องจากการขยายตัวร้อยละ 3.4 รายจ่ายค่าซื้อสินค้าและบริการมูลค่า 871,234 ล้านบาท ขยายตัวร้อยละ 2.3 เทียบกับการลดลงร้อยละ 0.7 ในปีก่อนหน้า การโอนเพื่อสวัสดิการสังคมที่ไม่เป็นตัวเงินสำหรับสินค้าและบริการในระบบตลาดที่ขยายตัวมูลค่า 345,435 ล้านบาท ขยายตัวร้อยละ 11.0 เทียบกับการลดลงร้อยละ 30.4 ในปี 2566 ค่าเสื่อมราคาทรัพย์สินถาวรมูลค่า 342,870 ล้านบาท ขยายตัวร้อยละ 1.2 ชะลอลงจากการขยายตัวร้อยละ 1.3 ในปีก่อนหน้า และรายได้จากการขายสินค้าและบริการให้ครัวเรือนและผู้ประกอบการ 265,810 ล้านบาท ขยายตัวร้อยละ 1.7 ชะลอลงจากการขยายตัวร้อยละ 5.8 ในปี 2566

โครงสร้างรายจ่ายเพื่อการอุปโภคขั้นสุดท้ายของรัฐบาลปี 2567 ณ ราคาประจำปี จำแนกตามภารกิจ พบว่าการใช้จ่ายเพื่อการศึกษามีสัดส่วนร้อยละ 28.7 การสาธารณสุข มีสัดส่วนร้อยละ 21.4 การบริหารทั่วไปของรัฐมีสัดส่วนร้อยละ 13.4 การเศรษฐกิจ มีสัดส่วนร้อยละ 12.2 การป้องกันประเทศมีสัดส่วนร้อยละ 9.0 การรักษาความสงบภายใน มีสัดส่วนร้อยละ 8.9 และรายจ่ายเพื่อการอุปโภคขั้นสุดท้ายของรัฐบาลที่เหลือเป็นการใช้จ่ายเพื่อการเคหะและชุมชน การศาสนา วัฒนธรรม และนันทนาการ การอนุรักษ์สิ่งแวดล้อม และการสังคมสงเคราะห์ มีสัดส่วนรวมร้อยละ 6.4 ของรายจ่ายเพื่อการอุปโภคขั้นสุดท้ายของรัฐบาล

มูลค่าที่แท้จริงของรายจ่ายเพื่อการอุปโภคขั้นสุดท้ายของรัฐบาล ขยายตัวร้อยละ 2.6 เทียบกับการลดลงร้อยละ 4.6 ใน ปี 2566 เป็นผลจาก ค่าตอบแทนแรงงาน ขยายตัวร้อยละ 1.5 ต่อเนื่องจากการขยายตัวร้อยละ 1.3 ในปีก่อนหน้า รายจ่ายค่าซื้อสินค้าและบริการ ขยายตัวร้อยละ 2.3 เทียบกับจากการลดลงร้อยละ 1.6 ในปีก่อนหน้า การโอนเพื่อสวัสดิการสังคมที่ไม่เป็นตัวเงินสำหรับสินค้าและบริการในระบบตลาด ขยายตัวร้อยละ 10.8 เทียบกับการลดลงร้อยละ 31.4 ในปี 2566 และค่าเสื่อมราคาทรัพย์สินถาวร ขยายตัวร้อยละ 0.8 ต่อเนื่องจากการขยายตัวร้อยละ 0.6 ในปี 2566 สำหรับรายได้จากการขายสินค้าและบริการให้ครัวเรือนและผู้ประกอบการขยายตัวร้อยละ 1.6 ชะลอลงจากการขยายตัวร้อยละ 5.5 ในปี 2566

รายจ่ายการลงทุนรวม

การลงทุนรวม (Gross Capital Formation) ณ ราคาประจำปี 2567 มีมูลค่า 4,008,220 ล้านบาท ประกอบด้วย การสะสมทุนถาวรหรือการลงทุน 4,122,952 ล้านบาท และส่วนเปลี่ยนแปลงสินค้าคงเหลือมีมูลค่าลดลง 114,732 ล้านบาท

มูลค่าที่แท้จริงของการลงทุน ในปี 2567 ลดลงร้อยละ 0.3 เทียบกับขยายตัวร้อยละ 1.2 ในปี 2566 จากการลดลงของการลงทุนภาคเอกชนลดลงร้อยละ 1.9 เทียบกับการขยายตัวร้อยละ 3.1 ในปีก่อนหน้า ขณะที่การลงทุนภาครัฐขยายตัวร้อยละ 4.5 เทียบกับการที่ลดลงร้อยละ 4.2 ในปี 2566

การลงทุนจำแนกตามสถาบัน

	มูลค่าการลงทุน ณ ราคาประจำปี (ล้านบาท)			อัตราการขยายตัว (มูลค่าที่แท้จริง) (ร้อยละ)		
	2565	2566	2567	2565	2566	2567
การก่อสร้าง	1,368,432	1,376,627	1,410,962	-2.2	-0.5	2.2
ภาคเอกชน	566,998	589,091	581,852	-1.5	2.8	-1.6
ภาครัฐ	801,434	787,536	829,110	-2.7	-2.8	5.0
เครื่องจักรเครื่องมือ	2,691,665	2,740,273	2,711,990	4.7	2.1	-1.6
ภาคเอกชน	2,439,669	2,512,903	2,474,974	6.2	3.1	-2.0
ภาครัฐ	251,996	227,370	237,016	-7.6	-8.6	2.8
การลงทุน	4,060,097	4,116,900	4,122,952	2.3	1.2	-0.3
ภาคเอกชน	3,006,667	3,101,994	3,056,826	4.6	3.1	-1.9
ภาครัฐ	1,053,430	1,014,906	1,066,126	-3.9	-4.2	4.5

การลงทุนภาคเอกชน

การลงทุนภาคเอกชนปี 2567 ณ ราคาประจำปี มีมูลค่า 3,056,826 ล้านบาท ประกอบด้วย การลงทุนในการก่อสร้างมูลค่า 581,852 ล้านบาท และการลงทุนในเครื่องจักรเครื่องมือมูลค่า 2,474,974 ล้านบาท มูลค่าที่แท้จริงของการลงทุนภาคเอกชนลดลงร้อยละ 1.9 เทียบกับการขยายตัวร้อยละ 3.1 ในปี 2566

การลงทุนภาคเอกชน

	มูลค่าการลงทุนภาคเอกชน ณ ราคาประจำปี (ล้านบาท)			อัตราการขยายตัว (มูลค่าที่แท้จริง) (ร้อยละ)		
	2565	2566	2567	2565	2566	2567
การก่อสร้าง	566,998	589,091	581,852	-1.5	2.8	-1.6
อาคารที่อยู่อาศัย	297,315	306,492	288,784	2.9	2.0	-6.1
อาคารมิใช่ที่อยู่อาศัย	184,109	194,655	203,346	11.4	4.5	4.0
ก่อสร้างอื่น ๆ	70,479	73,124	75,225	-33.1	2.9	2.8
ต้นทุนค่าโอนเปลี่ยนมือ	15,095	14,820	14,497	-4.2	-4.7	-3.5
เครื่องจักรเครื่องมือ	2,439,669	2,512,903	2,474,974	6.2	3.1	-2.0
การลงทุนภาคเอกชน	3,006,667	3,101,994	3,056,826	4.6	3.1	-1.9

ด้านการก่อสร้างภาคเอกชน ปี 2567 ณ ราคาประจำปี มีมูลค่า 581,852 ล้านบาท ประกอบด้วย อาคารที่อยู่อาศัยมูลค่า 288,784 ล้านบาท อาคารไม่ใช่ที่อยู่อาศัยมูลค่า 203,346 ล้านบาท และสิ่งก่อสร้างอื่น ๆ มูลค่า 75,225 ล้านบาท มูลค่าที่แท้จริงของการก่อสร้าง ลดลงร้อยละ 1.6 เทียบกับการขยายตัวร้อยละ 2.8 ในปี 2566 โดยการก่อสร้างอาคารที่อยู่อาศัยลดลงร้อยละ 6.1 เทียบกับการขยายตัวร้อยละ 2.0 ในปีก่อนหน้า อาคารไม่ใช่ที่อยู่อาศัยขยายตัวร้อยละ 4.0 ชะลอลงจากการขยายตัวร้อยละ 4.5 ในปีก่อนหน้า การก่อสร้างอื่น ๆ ขยายตัวร้อยละ 2.8 ชะลอลงจากการขยายตัวร้อยละ 2.9 ในปีก่อนหน้า สำหรับต้นทุนค่าโอนเปลี่ยนมือลดลงร้อยละ 3.5 ต่อเนื่องจากการลดลงร้อยละ 4.7 ในปีก่อนหน้า

ด้านเครื่องจักรเครื่องมือภาคเอกชน ณ ราคาประจำปี มีมูลค่า 2,474,974 ล้านบาท มูลค่าที่แท้จริงของการลงทุนด้านเครื่องจักรเครื่องมือ ลดลงร้อยละ 2.0 เทียบกับการขยายตัวร้อยละ 3.1 ในปี 2566 ตามการลดลงของการลงทุนในหมวดยานพาหนะ ทั้งรถส่วนบุคคลและรถบรรทุก ส่วนหนึ่งเป็นผลมาจากมาตรการเข้มงวดในการปล่อยสินเชื่อ อย่างไรก็ตาม การลงทุนในเครื่องจักรอุตสาหกรรมและเครื่องมือเครื่องใช้ในสำนักงานขยายตัว ตามการนำเข้าสินค้าทุนประเภทคอมพิวเตอร์ เครื่องจักรในอุตสาหกรรมเฉพาะทาง และเครื่องจักรผลิตไฟฟ้า

การลงทุนภาครัฐ

การลงทุนภาครัฐ ปี 2567 ณ ราคาประจำปี มีมูลค่า 1,066,126 ล้านบาท จำแนกเป็นด้านการก่อสร้างมูลค่า 829,110 ล้านบาท และด้านเครื่องจักรเครื่องมือมูลค่า 237,016 ล้านบาท มูลค่าที่แท้จริงของการลงทุนภาครัฐขยายตัวร้อยละ 4.5 เทียบกับการลดลงร้อยละ 4.2 ในปี 2566 โดยเป็นผลจากการลงทุนของรัฐบาล และรัฐวิสาหกิจขยายตัว

การลงทุนภาครัฐ

	มูลค่าการลงทุนภาครัฐ ณ ราคาประจำปี (ล้านบาท)			อัตราการขยายตัว (มูลค่าที่แท้จริง) (ร้อยละ)		
	2565	2566	2567	2565	2566	2567
การก่อสร้าง	801,434	787,536	829,110	-2.7	-2.8	5.0
อาคารที่อยู่อาศัย	16,311	18,335	16,744	13.2	11.0	-9.1
อาคารไม่ใช่ที่อยู่อาศัย	128,355	132,714	140,449	-6.8	1.7	5.3
ก่อสร้างอื่น ๆ	656,768	636,487	671,917	-2.2	-4.1	5.4
เครื่องจักรเครื่องมือ	251,996	227,370	237,016	-7.6	-8.6	2.8
การลงทุนภาครัฐ	1,053,430	1,014,906	1,066,126	-3.9	-4.2	4.5

ด้านการก่อสร้างภาครัฐ ปี 2567 ณ ราคาประจำปี มีมูลค่า 829,110 ล้านบาท ประกอบด้วยอาคารที่อยู่อาศัยมูลค่า 16,744 ล้านบาท อาคารที่มีใช้ที่อยู่อาศัยมูลค่า 140,449 ล้านบาท และสิ่งก่อสร้างอื่น ๆ มูลค่า 671,917 ล้านบาท มูลค่าที่แท้จริงของการก่อสร้างภาครัฐ ขยายตัวร้อยละ 5.0 เทียบกับการลดลงร้อยละ 2.8 ในปี 2566 โดยการก่อสร้างรัฐบาลขยายตัวร้อยละ 5.8 จากการก่อสร้างการซ่อมแซมถนน สะพาน และสิ่งก่อสร้างอื่น ๆ เช่น ฝาย อ่างเก็บน้ำ การขุดคลองระบายน้ำ สถานีสูบน้ำและระบบท่อส่งน้ำ การก่อสร้าง รัฐวิสาหกิจขยายตัวร้อยละ 3.7 ต่อเนื่องจากการขยายตัวร้อยละ 3.6 ในปี 2566 ตามโครงการก่อสร้างที่สำคัญของรัฐวิสาหกิจในปีนี้ เช่น โครงการก่อสร้างระบบท่อ โครงการระบบจำหน่ายกระแสไฟฟ้า โครงการสำรวจแร่ธาตุ และโครงการอุปกรณ์โครงข่าย และโครงการงานระหว่างก่อสร้างอื่น ๆ ขยายตัว

ด้านเครื่องจักรเครื่องมือภาครัฐ ณ ราคาประจำปี มีมูลค่า 237,016 ล้านบาท โดยมูลค่าที่แท้จริง ขยายตัวร้อยละ 2.8 เทียบกับการที่ลดลงร้อยละ 8.6 ในปี 2566 โดยการลงทุนเครื่องจักรเครื่องมือของรัฐบาลขยายตัวร้อยละ 11.0 ตามการซื้ออุปกรณ์สำนักงาน ยานพาหนะ และเครื่องจักรเครื่องมือที่เพิ่มขึ้น ขณะที่การลงทุนเครื่องจักรเครื่องมือรัฐวิสาหกิจลดลงร้อยละ 3.8 ต่อเนื่องจากการลดลงร้อยละ 7.1 ในปีก่อนหน้า

การลงทุนจำแนกตามประเภทสินทรัพย์ (By type of assets) ประกอบด้วย

สินทรัพย์ที่จับต้องได้ (Tangible fixed assets) มูลค่า ณ ราคาประจำปี 2567 มีมูลค่า 3,925,073 ล้านบาท ประกอบด้วย อาคารที่อยู่อาศัยมูลค่า 305,528 ล้านบาท อาคารที่มีใช้ที่อยู่อาศัยมูลค่า 1,012,930 ล้านบาท เครื่องจักรเครื่องมือมูลค่า 2,595,440 ล้านบาท และสินทรัพย์ทางการเกษตรมูลค่า 11,175 ล้านบาท มูลค่าที่แท้จริงของสินทรัพย์ที่จับต้องได้ ลดลงร้อยละ 0.8 เทียบกับการขยายตัวร้อยละ 1.4 ในปี 2566 การก่อสร้างอาคารที่อยู่อาศัยลดลงร้อยละ 6.3 เทียบกับการขยายตัวร้อยละ 2.5 ในปีก่อนหน้า ขณะที่อาคารที่ไม่ใช่ที่อยู่อาศัยขยายตัวร้อยละ 5.7 ต่อเนื่องจากการขยายตัวร้อยละ 0.3 ในปีก่อนหน้า สำหรับด้านเครื่องจักรเครื่องมือและสินทรัพย์ทางการเกษตรลดลงร้อยละ 2.4 และร้อยละ 25.1 เทียบกับการขยายตัวร้อยละ 1.7 และร้อยละ 0.7 ในปี 2566 ตามลำดับ

สินทรัพย์ที่จับต้องไม่ได้ (Intangible fixed assets) ณ ราคาประจำปี มีมูลค่า 183,382 ล้านบาท ประกอบด้วย ค่าใช้จ่ายการสำรวจหาแหล่งแร่ (Mineral exploration) มูลค่า 75,625 ล้านบาท และค่าใช้จ่ายด้านโปรแกรมคอมพิวเตอร์ (Computer software) มูลค่า 107,757 ล้านบาท

มูลค่าที่แท้จริงของสินทรัพย์ที่จับต้องไม่ได้ ขยายตัวร้อยละ 11.4 เทียบกับการลดลงร้อยละ 4.0 ในปี 2566 ปัจจัยสำคัญมาจากการเพิ่มขึ้นของค่าใช้จ่ายในด้านโปรแกรมคอมพิวเตอร์ขยายตัวร้อยละ 22.7 ต่อเนื่องจากการขยายตัวร้อยละ 11.0 ในปี 2566 อย่างไรก็ตามค่าใช้จ่ายการสำรวจหาแหล่งแร่ ลดลงร้อยละ 1.7 ต่อเนื่องจากการลดลงร้อยละ 17.4 ในปีก่อนหน้า

ต้นทุนค่าโอนเปลี่ยนมือ (Costs of ownership transfer) ณ ราคาประจำปี มีมูลค่า 14,497 ล้านบาท โดยมูลค่าที่แท้จริงลดลงร้อยละ 3.5 ต่อเนื่องจากการลดลงร้อยละ 4.7 ในปี 2566

การลงทุนจำแนกตามประเภทสินทรัพย์

	มูลค่าการลงทุน ณ ราคาประจำปี (ล้านบาท)			อัตราการขยายตัว (มูลค่าที่แท้จริง) (ร้อยละ)		
	2565	2566	2567	2565	2566	2567
สินทรัพย์ที่จับต้องได้	3,875,747	3,940,678	3,925,073	1.8	1.4	-0.8
อาคารที่อยู่อาศัย	313,626	324,827	305,528	3.4	2.5	-6.3
อาคารที่มีใช้ที่อยู่อาศัย	945,640	957,498	1,012,930	-5.5	0.3	5.7
เครื่องจักรเครื่องมือ	2,602,565	2,643,954	2,595,440	4.6	1.7	-2.4
สินทรัพย์ทางการเกษตร	13,916	14,399	11,175	24.3	0.7	-25.1
สินทรัพย์ที่จับต้องไม่ได้	169,255	161,402	183,382	14.5	-4.0	11.4
ค่าใช้จ่ายสำรวจแหล่งแร่	89,414	74,918	75,625	22.8	-17.4	-1.7
ค่าใช้จ่ายโปรแกรมคอมพิวเตอร์	79,841	86,484	107,757	6.3	11.0	22.7
ต้นทุนค่าโอนเปลี่ยนมือ	15,095	14,820	14,497	-4.2	-4.7	-3.5
การลงทุนรวม	4,060,097	4,116,900	4,122,952	2.3	1.2	-0.3

ส่วนเปลี่ยนแปลงสินค้าคงเหลือ

ส่วนเปลี่ยนแปลงสินค้าคงเหลือ ส่วนเปลี่ยนแปลงสินค้าคงเหลือ ณ ราคาประจำปี 2567 มีมูลค่าลดลง 114,732 ล้านบาท โดยสินค้าอุตสาหกรรมที่มีการสะสมสินค้าคงคลังลดลง ได้แก่ การผลิตคอมพิวเตอร์และอุปกรณ์ต่อพ่วง การผลิตพลาสติกและยางสังเคราะห์ขั้นต้น การผลิตเครื่องประดับอัญมณีและสิ่งของอื่น ๆ ที่เกี่ยวข้อง การผลิตสัตว์น้ำและผลิตภัณฑ์สัตว์น้ำสดแช่เย็นหรือแช่แข็ง และการผลิตสายไฟฟ้าและเคเบิลสำหรับงานไฟฟ้าและอิเล็กทรอนิกส์อื่น ๆ เป็นผลจากการส่งออกสินค้าอุตสาหกรรมที่มีการขยายตัวจากปีก่อนหน้า โดยเฉพาะคอมพิวเตอร์และอุปกรณ์ต่อพ่วง

ส่วนสินค้าอุตสาหกรรมที่มีการสะสมสินค้าคงคลังเพิ่มขึ้น ได้แก่ การผลิตอุปกรณ์อิเล็กทรอนิกส์และแผ่นวงจร

สินค้าเกษตรที่มีการสะสมสินค้าคงคลังเพิ่มขึ้น ได้แก่ ยางพารา มันสำปะหลัง และข้าวเปลือก สาขาเหมืองแร่การสะสมสินค้าคงคลังเพิ่มขึ้นในกลุ่มน้ำมันดิบ

ทองคำในปีมีการสะสมสินค้าคงคลังเพิ่มขึ้น ตามมูลค่าการนำเข้าที่สูงขึ้น

การส่งออก การนำเข้า
สินค้าและบริการ
และดุลบัญชีเดินสะพัด

การส่งออกสินค้า
และบริการรวมขยายตัว

การส่งออกสินค้าและบริการ

รายรับจากการส่งออกสินค้าและบริการ

ณ ราคาประจำปี มีมูลค่า 13,017,556 ล้านบาท เพิ่มขึ้นร้อยละ 10.4 เป็นผลจากการขยายตัวของทั้งรายรับจากการส่งออกสินค้าและบริการ

การส่งออกสินค้า (ราคา FOB) ณ ราคาประจำปี มีมูลค่า 10,483,259 ล้านบาท ขยายตัวร้อยละ 7.2 เป็นผลจากการขยายตัวของมูลค่าการส่งออกสินค้าเกษตรตามการส่งออกสินค้าในกลุ่มข้าวที่ขยายตัวต่อเนื่องจากปี 2566 โดยเฉพาะข้าวขาวปลายข้าว และข้าวหอมมะลิ โดยในปี 2567 มีการส่งออกข้าวทั้งสิ้น 10 ล้านตัน สูงสุดในรอบ 6 ปี เป็นผลจากความต้องการนำเข้าข้าวเพื่อรักษาความมั่นคงทางอาหารของประเทศต่าง ๆ รวมทั้งมีปัจจัยสนับสนุนจากการที่อินเดียซึ่งเป็นผู้ส่งออกข้าวหลักของโลกดำเนินนโยบายระงับการส่งออกข้าวในช่วงปี 2566 ต่อเนื่องถึงปี 2567 เพื่อบรรเทาภาวะเงินเฟ้อและสร้างเสถียรภาพทางอาหารภายในประเทศ ประกอบกับการส่งออกยางพาราและไก่สดแช่เย็นแช่แข็งขยายตัว อย่างไรก็ตาม การส่งออกผลไม้ลดลงตามความต้องการของจีนเป็นสำคัญ

การส่งออกสินค้าอุตสาหกรรมขยายตัวตามการส่งออกสินค้าในกลุ่มคอมพิวเตอร์ ชิ้นส่วนคอมพิวเตอร์ และอุปกรณ์สื่อสารโทรคมนาคมเป็นหลัก ประกอบกับสินค้าอุตสาหกรรมสำคัญอื่น เช่น เครื่องปรับอากาศ ผลิตภัณฑ์โลหะ และรถยนต์นั่ง มีการส่งออกเพิ่มขึ้น นอกจากนี้การส่งออกสินค้าอุตสาหกรรมเกษตรด้วย อาทิ น้ำมันปาล์ม ผลิตภัณฑ์ยาง และอาหารสัตว์ขยายตัว ขณะที่การส่งออกสินค้าอุตสาหกรรม เช่น น้ำตาลทราย ชิ้นส่วนเครื่องใช้ไฟฟ้า และรถกระบะลดลง การส่งออกทองคำขยายตัว

มูลค่าการส่งออกที่แท้จริงขยายตัวร้อยละ 4.4 เทียบกับการลดลงร้อยละ 2.6 ในปี 2566 ระดับราคาสินค้าส่งออกโดยรวมขยายตัวร้อยละ 2.7 ภาพรวมการส่งออกไปยังตลาดสำคัญขยายตัว เช่น สหรัฐอเมริกา จีน อาเซียน และยุโรป เป็นต้น

รายรับภาคบริการ ณ ราคาประจำปี มีมูลค่า 2,534,297 ล้านบาท ขยายตัวร้อยละ 26.1 ปัจจัยสำคัญมาจากนักท่องเที่ยวต่างชาติที่เพิ่มขึ้น ส่งผลให้รายรับค่าบริการท่องเที่ยวและรายรับค่าโดยสารขยายตัว ประกอบกับค่าบริการธุรกิจอื่น ๆ ขยายตัว

การนำเข้าสินค้าและบริการ

การนำเข้าสินค้า และบริการรวมขยายตัว

รายจ่ายจากการนำเข้าสินค้าและบริการ

ณ ราคาประจำปี มีมูลค่า 12,341,138 ล้านบาท ขยายตัวร้อยละ 8.4 เทียบกับการลดลงร้อยละ 2.9 ในปี 2566 เป็นผลจากการขยายตัวของทั้งการนำเข้าสินค้าและรายจ่ายภาคบริการ

การนำเข้าสินค้า (ราคา FOB) ณ ราคาประจำปี มีมูลค่า 9,733,461 ล้านบาท เพิ่มขึ้นร้อยละ 7.0 เทียบกับที่ลดลงร้อยละ 4.4 ในปี 2566 มีปัจจัยสำคัญจากการนำเข้าสินค้ากลุ่มวัตถุดิบและสินค้าชั้นกลางขยายตัว จากการนำเข้าชิ้นส่วนอิเล็กทรอนิกส์โดยเฉพาะแผงวงจรรวมมาเป็นวัตถุดิบในอุตสาหกรรมการผลิตคอมพิวเตอร์และอุปกรณ์ต่อพ่วงที่ขยายตัวได้ตามความต้องการสินค้ากลุ่มอิเล็กทรอนิกส์ในตลาดโลก มูลค่าการนำเข้าสินค้าอุปโภคบริโภคขยายตัวจากการนำเข้าสินค้าในกลุ่มอาหารและเครื่องใช้ไฟฟ้าภายในครัวเรือนเป็นสำคัญ สอดคล้องกับอุปสงค์ของภาคครัวเรือน อย่างไรก็ตาม การนำเข้ารถยนต์โดยเฉพาะรถยนต์ไฟฟ้าลดลง ตามความต้องการของครัวเรือนที่ลดลง ตามความเข้มงวดในการปล่อยสินเชื่อของสถาบันการเงิน มูลค่าการนำเข้าสินค้าทุนขยายตัวจากการนำเข้าสินค้าประเภทคอมพิวเตอร์และเครื่องจักรเป็นสำคัญ สอดคล้องกับการลงทุนในหมวดเครื่องใช้สำนักงานและเครื่องจักรอุตสาหกรรมที่ขยายตัว ขณะที่มูลค่าการนำเข้าสินค้าที่แท้จริงและระดับราคาสินค้านำเข้าขยายตัวร้อยละ 4.4 และร้อยละ 2.4 ตามลำดับ

รายจ่ายภาคบริการ ณ ราคาประจำปี มีมูลค่า 2,607,677 ล้านบาท ขยายตัวร้อยละ 14.1 ปัจจัยสำคัญมาจากการขยายตัวของรายจ่ายค่าบริการท่องเที่ยว ค่าระวางสินค้าที่ขยายตัวตามภาวะการค้าระหว่างประเทศ และรายจ่ายค่าบริการธุรกิจอื่น ๆ

ดุลการค้า ดุลบริการ และดุลบัญชีเดินสะพัด

ดุลบัญชีเดินสะพัด ดุลการค้าและ ดุลบริการเกินดุล

ดุลการค้าและดุลบริการ ณ ราคาประจำปี เกินดุล 676,418 ล้านบาท เกินดุลต่อเนื่องจากปี 2566 หลังจากที่ยอดดุลในช่วงสถานการณ์โรคระบาด COVID-19 โดยดุลการค้าเกินดุล 749,798 ล้านบาท เพิ่มขึ้นจากที่เกินดุล 676,728 ล้านบาทในปี 2566 ขณะที่ดุลบริการขาดดุล 73,380 ล้านบาท ลดลงจากปี 2566 ที่ขาดดุล 274,614 ล้านบาท สำหรับรายได้ปฐมภูมิ (ผลตอบแทนจากปัจจัยการผลิตสุทธิ) ขาดดุล 596,331 ล้านบาท เพิ่มขึ้นในปี 2566 ที่ขาดดุล 443,428 ล้านบาท ปัจจัยสำคัญมาจากการขาดดุลของค่าจ้างค่าตอบแทนแรงงานและผลประโยชน์จากการลงทุน สำหรับรายได้ทุติยภูมิเกินดุล 322,649 ล้านบาท เมื่อรวมดุลการค้า ดุลบริการ รายได้ปฐมภูมิ และรายได้ทุติยภูมิแล้ว ส่งผลให้ดุลบัญชีเดินสะพัดในปีนี้ เกินดุล 402,735 ล้านบาท เพิ่มขึ้นจากที่เกินดุล 304,167 ล้านบาท ในปี 2566

ดุลการค้าและบริการ และดุลบัญชีเดินสะพัด

รายการ	มูลค่า ณ ราคาประจำปี (ล้านบาท)			อัตราการขยายตัว (ร้อยละ)		
	2565	2566	2567	2565	2566	2567
การส่งออก	11,354,775	11,787,988	13,017,556	20.1	3.8	10.4
สินค้า	9,989,604	9,777,620	10,483,259	15.3	-2.1	7.2
บริการ	1,365,171	2,010,368	2,534,297	73.1	47.3	26.1
การนำเข้า	11,727,706	11,385,874	12,341,138	23.4	-2.9	8.4
สินค้า	9,524,429	9,100,892	9,733,461	24.6	-4.4	7.0
บริการ	2,203,277	2,284,982	2,607,677	18.7	3.7	14.1
ดุลการค้า และดุลบริการ	-372,931	402,114	676,418			
สัดส่วนต่อ GDP	-2.1	2.2	3.6			
รายได้ปฐมภูมิ	-534,915	-443,428	-596,331			
รายได้ทุติยภูมิ	311,545	345,481	322,649			
ดุลบัญชีเดินสะพัด	-596,301	304,167	402,735			
สัดส่วนต่อ GDP	-3.4	1.7	2.2			

อัตราแลกเปลี่ยนเงินตราระหว่างประเทศ

อัตราแลกเปลี่ยนระหว่างเงินบาทต่อดอลลาร์สหรัฐอเมริกาปี 2567 มีค่าเฉลี่ยเท่ากับ 35.3 บาทต่อดอลลาร์สหรัฐอเมริกา อ่อนค่าลงเมื่อเทียบกับ 34.8 บาทต่อดอลลาร์สหรัฐอเมริกา ในปี 2566

รายได้ประชาชาติ และการออม

รายได้ประชาชาติด้านรายได้

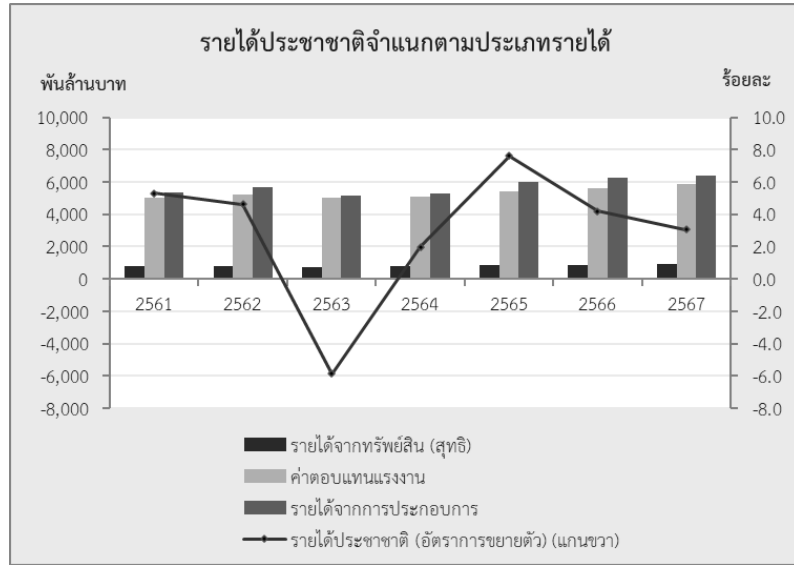

รายได้ประชาชาติ (Gross National Income: GNI) ปี 2567 ณ ราคาประจำปี มีมูลค่า 18,087,554 ล้านบาท ขยายตัวร้อยละ 3.1 ประกอบด้วยค่าตอบแทนแรงงาน มีสัดส่วนร้อยละ 32.4 ขยายตัวร้อยละ 4.2 รายรับจากทรัพย์สิน (สุทธิ) และการประกอบการ มีสัดส่วนร้อยละ 40.5 ขยายตัวร้อยละ 3.3 โดยมีปัจจัยสนับสนุนจากรายได้จากทรัพย์สิน และรายได้จากการประกอบการ ขยายตัวร้อยละ 7.4 และร้อยละ 2.7 ตามลำดับ สำหรับภาษีจากการผลิตและการนำเข้า (สุทธิ) ขยายตัวร้อยละ 2.3 ชะลอลงจากการขยายตัวร้อยละ 15.6 ในปี 2566 ขณะที่ค่าเสื่อมราคาสินค้าทุนขยายตัวร้อยละ 1.0

รายการ	มูลค่า ณ ราคาประจำปี (ล้านบาท)			อัตราการขยายตัว (ร้อยละ)		
	2565	2566	2567	2565	2566	2567
ค่าตอบแทนแรงงาน	5,423,736	5,623,025	5,857,907	6.5	3.7	4.2
รายได้จากทรัพย์สินและการประกอบการ	6,850,176	7,091,832	7,323,636	12.8	3.5	3.3
รายได้จากทรัพย์สิน (สุทธิ)	838,057	854,921	918,459	9.4	2.0	7.4
• คริวเรือ และสถาบันไม่แสวงกำไร	849,221	905,660	980,228	10.5	6.6	8.2
• รัฐบาล	-11,164	-50,739	-61,769	-364.2	-354.5	-21.7
รายได้จากการประกอบการ	6,012,119	6,236,911	6,405,177	13.2	3.7	2.7
• คริวเรือ และสถาบันไม่แสวงกำไร	3,355,387	3,980,220	4,083,774	12.7	18.6	2.6
• นิติบุคคล	2,656,732	2,256,691	2,321,403	13.9	-15.1	2.9
ภาษีการผลิตและการนำเข้า (สุทธิ)	1,441,039	1,666,048	1,703,944	0.1	15.6	2.3
ค่าเสื่อมราคาทรัพย์สินถาวร	3,129,761	3,168,864	3,202,067	2.9	1.2	1.0
รายได้ประชาชาติ	16,844,712	17,549,769	18,087,554	7.6	4.2	3.1
ประชากร (พันคน)	69,851	70,041	70,213	0.2	0.3	0.2
รายได้ประชาชาติเฉลี่ยต่อคน (บาท)	241,152	250,564	257,610	7.4	3.9	2.8

คำตอบแทนแรงงาน

**คำตอบแทนแรงงานโดยรวม
ขยายตัวร้อยละ 4.2 เติบโต
จากร้อยละ 3.7 ในปี 2566**

คำตอบแทนแรงงาน หรือผลตอบแทนของปัจจัยแรงงานปี 2567 มีมูลค่า 5,857,907 ล้านบาท คิดเป็นสัดส่วนร้อยละ 32.4 เมื่อเทียบกับรายได้ประชาชาติ (Gross National Income: GNI) ขยายตัวร้อยละ 4.2 ต่อเนื่องจากการขยายตัวร้อยละ 3.7 ในปี 2566 ทั้งนี้คำตอบแทนแรงงานของลูกจ้างภาครัฐ ขยายตัวร้อยละ 3.7 ต่อเนื่องจากการขยายตัวร้อยละ 3.4 ในปี 2566 สำหรับคำตอบแทนแรงงานของลูกจ้างภาคเอกชน (รวมคำตอบแทนแรงงานสุทธิระหว่างประเทศ) ขยายตัวร้อยละ 4.4 ต่อเนื่องจากการขยายตัวร้อยละ 3.8 ในปี 2566 โดยคำตอบแทนในส่วนที่เป็นเงินเดือนค่าจ้าง และส่วนที่เป็นเงินที่นายจ้างจ่ายสมทบกองทุนเพื่อการประกันสังคม และสวัสดิการอื่น ๆ ขยายตัวร้อยละ 4.1 และร้อยละ 4.8 ตามลำดับ ทั้งนี้ในปี 2567 มีการประกาศกำหนดอัตราค่าจ้างขั้นต่ำใหม่ที่แตกต่างกันในแต่ละจังหวัด เป็นการเพิ่มขึ้นตั้งแต่ 2 บาทถึง 16 บาทต่อวัน ส่งผลให้ค่าจ้างขั้นต่ำเฉลี่ยทั้งประเทศเพิ่มขึ้นร้อยละ 2.6 อย่างไรก็ตามลูกจ้างรัฐบาลไม่มีการปรับบัญชีเงินเดือนพิเศษมีเพียงการเลื่อนขึ้นเงินเดือนประจำปีตามปกติเท่านั้น เมื่อพิจารณาข้อมูลจากการสำรวจภาวะการทำงานของประชากร จากสำนักงานสถิติแห่งชาติพบว่า ในปี 2567 จำนวนผู้มีงานทำลดลงร้อยละ 0.3 สำหรับผู้มีงานทำที่มีสถานะเป็นลูกจ้างนั้น เพิ่มขึ้นร้อยละ 2.3 โดยจำนวนลูกจ้างภาครัฐลดลงร้อยละ 2.1 ขณะที่ลูกจ้างภาคเอกชน ซึ่งมีสัดส่วนร้อยละ 81.6 ของจำนวนลูกจ้างทั้งหมด เพิ่มขึ้นร้อยละ 3.3 อย่างไรก็ตามจำนวนผู้ประกันตนภาคบังคับ (มาตรา 33) ณ สิ้นปี 2567 ขยายตัวร้อยละ 1.6 ชะลอตัวลงจากการขยายตัวร้อยละ 2.2 ในปี 2566

คำตอบแทนแรงงานจำแนกตามกิจกรรมการผลิต

รายการ	มูลค่า ณ ราคาประจำปี (ล้านบาท)			อัตราการขยายตัว (ร้อยละ)		
	2565	2566	2567	2565	2566	2567
ภาคเกษตร	232,072	238,210	247,131	6.9	2.6	3.7
เกษตรกรรม การป่าไม้ และการประมง	232,072	238,210	247,131	6.9	2.6	3.7
ภาคนอกเกษตร	5,207,120	5,412,276	5,649,817	6.1	3.9	4.4
กลุ่มอุตสาหกรรมการผลิต	1,563,194	1,566,848	1,601,074	9.0	0.2	2.2
การผลิตสินค้าอุตสาหกรรม	1,400,687	1,398,546	1,429,657	9.0	-0.2	2.2
อื่น ๆ	162,507	168,302	171,417	9.1	3.6	1.9
กลุ่มบริการ	3,643,926	3,845,428	4,048,743	4.9	5.5	5.3
การก่อสร้าง	214,525	226,841	237,565	3.0	5.7	4.7
การขายส่งและขายปลีก	549,464	585,162	609,997	8.2	6.5	4.2
การขนส่งและสถานที่เก็บสินค้า	170,646	182,190	198,546	7.1	6.8	9.0
ที่พักแรมและบริการด้านอาหาร	148,454	191,334	240,628	33.9	28.9	25.8
กิจกรรมทางการเงินและการประกันภัย	362,260	377,344	388,094	-1.1	4.2	2.8
การบริหารราชการ การป้องกันประเทศฯ	796,883	823,312	852,622	1.9	3.3	3.6
การศึกษา	689,032	709,917	733,546	3.6	3.0	3.3
กิจกรรมด้านสุขภาพและงานสังคมสงเคราะห์	357,567	379,229	399,649	8.1	6.1	5.4
อื่น ๆ	355,095	370,099	388,096	3.3	4.2	4.9
คำตอบแทนแรงงานจากต่างประเทศสุทธิ	-15,456	-27,461	-39,041	48.9	-77.7	-42.2
รวม	5,423,736	5,623,025	5,857,907	6.5	3.7	4.2

ค่าตอบแทนแรงงานภาครัฐและภาคเอกชน

ค่าตอบแทนแรงงานภาครัฐ มีสัดส่วนร้อยละ 35.8 ของค่าตอบแทนแรงงาน ขยายตัวร้อยละ 3.7 ต่อเนื่องจากการขยายตัวร้อยละ 3.4 ในปี 2566 โดยค่าตอบแทนแรงงานของข้าราชการและลูกจ้างรัฐบาล ขยายตัวร้อยละ 3.7 ค่าตอบแทนแรงงานของพนักงานและลูกจ้างรัฐวิสาหกิจขยายตัวร้อยละ 3.6 สำหรับ ค่าตอบแทนแรงงานของลูกจ้างภาคเอกชน (รวมค่าตอบแทนแรงงานสุทธาระหว่าง ประเทศ) มีสัดส่วนร้อยละ 64.2 ขยายตัวร้อยละ 4.4 ต่อเนื่องจากการขยายตัว ร้อยละ 3.8 ในปี 2566

ค่าตอบแทนแรงงานจำแนกตามกิจกรรมการผลิต

ค่าตอบแทนแรงงานลูกจ้าง ภาคเกษตร และภาคนอก เกษตรขยายตัวเร่งขึ้น

ค่าตอบแทนแรงงานลูกจ้างภาคเกษตร (Agriculture) มีมูลค่า 247,131 ล้านบาท คิดเป็นสัดส่วนร้อยละ 4.2 ของค่าตอบแทนแรงงานทั้งหมด ขยายตัวร้อยละ 3.7 ปัจจัยสำคัญส่วนหนึ่งมาจากการเพิ่มขึ้นของมูลค่าผลผลิตสินค้าเกษตรหลัก เช่น ข้าว ยางพารา อ้อย ข้าวโพดเลี้ยงสัตว์ และปาล์มน้ำมัน

ค่าตอบแทนแรงงานลูกจ้างภาคนอกเกษตร (Non-Agriculture) มีมูลค่า 5,649,817 ล้านบาท คิดเป็นสัดส่วนร้อยละ 96.4 ของค่าตอบแทนแรงงานทั้งหมด ขยายตัวร้อยละ 4.4 ต่อเนื่องจากการขยายตัวร้อยละ 3.9 ในปี 2566 เป็นการขยายตัว ทั้งค่าตอบแทนแรงงานของลูกจ้างในภาคอุตสาหกรรม และภาคบริการ

- **ค่าตอบแทนแรงงานของภาคอุตสาหกรรม (Industrial)** คิดเป็นสัดส่วน ร้อยละ 27.3 ของค่าตอบแทนแรงงานทั้งหมด ขยายตัวร้อยละ 2.2 เร่งขึ้นจากการ ขยายตัวร้อยละ 0.2 ในปี 2566 ส่วนค่าตอบแทนจากการจ้างงานในสาขาการ ประปาและการกำจัดของเสีย ขยายตัวร้อยละ 7.2 โดยสาขาการผลิตสินค้า อุตสาหกรรม ขยายตัวร้อยละ 2.2 เร่งขึ้นจากการลดลงร้อยละ 0.2 ในปี 2566 ประกอบกับค่าตอบแทนแรงงานของสาขาเหมืองแร่และเหมืองหิน ขยายตัวร้อยละ 7.7 เทียบกับการลดลงร้อยละ 1.4 ในปี 2566 ขณะที่ค่าตอบแทนจากการจ้างงานใน สาขาไฟฟ้า ก๊าซ และระบบปรับอากาศลดลงร้อยละ 0.5

- **ค่าตอบแทนแรงงานของภาคบริการ (Services)** คิดเป็นสัดส่วนร้อยละ 69.1 ของค่าตอบแทนแรงงานทั้งหมด ขยายตัวร้อยละ 5.3 ชะลอลงจากการ ขยายตัวร้อยละ 5.5 ในปี 2566 โดยภาคบริการที่ค่าตอบแทนแรงงานขยายตัว ได้แก่ สาขาการก่อสร้างขยายตัวร้อยละ 4.7 สาขาการขนส่งและการขายปลีก การซ่อม ยานยนต์และจักรยานยนต์ขยายตัวร้อยละ 4.2 สาขาที่พักแรมและบริการด้าน อาหารขยายตัวร้อยละ 25.8 และ สาขากิจกรรมด้านสุขภาพและสังคมสงเคราะห์ ขยายตัวร้อยละ 5.4

ค่าตอบแทนแรงงานสาขากิจกรรมทางการเงินและการประกันภัยขยายตัว ร้อยละ 2.8 เป็นผลจากกิจกรรมด้านการประกันชีวิต และการประกันวินาศภัย มีค่าตอบแทนแรงงานของกิจกรรมธุรกิจที่ไม่ใช่สถาบันการเงินที่เพิ่มขึ้น อย่างไรก็ตาม กิจกรรมบริการทางการเงิน ในกลุ่มธนาคารพาณิชย์ ซึ่งมีสัดส่วน สูงที่สุดของสาขา มีค่าตอบแทนแรงงานลดลง ส่วนหนึ่งเป็นผลจากการลดจำนวน พนักงานของธนาคารพาณิชย์ และการปรับลดจำนวนสาขาของธนาคารให้สอดคล้อง

กับผู้ใช้บริการที่เปลี่ยนมาทำธุรกรรมผ่านช่องทางอิเล็กทรอนิกส์และดิจิทัลแพลตฟอร์มมากขึ้น

สาขาขนส่งและสถานที่เก็บสินค้าขยายตัวร้อยละ 9.0 สาขาการบริหารราชการการป้องกันประเทศ ฯ ขยายตัวร้อยละ 3.6 และสาขาการศึกษาขยายตัวร้อยละ 3.3 ส่วนสาขาการผลิตอื่น ๆ ในภาคบริการขยายตัวร้อยละ 4.9 จากการขยายตัวร้อยละ 4.2 ในปี 2566

ค่าตอบแทนแรงงานสุทธิระหว่างประเทศ (The rest of the world) ขาดดุล 39,041 ล้านบาท โดยค่าตอบแทนของแรงงานไทยที่ไปทำงานในต่างประเทศมีมูลค่า 28,267 ล้านบาท ขณะที่ค่าตอบแทนแรงงานของแรงงานต่างประเทศที่เข้ามาทำงานในประเทศไทยมีมูลค่า 67,308 ล้านบาท ส่งผลให้ค่าตอบแทนสุทธิระหว่างประเทศขาดดุล ดังกล่าว

ผลตอบแทนจากที่ดิน ทุน และการประกอบการ

ผลตอบแทน (สุทธิ) จากที่ดิน ทุน และการประกอบการ มีมูลค่า 7,323,636 ล้านบาท คิดเป็นสัดส่วนร้อยละ 40.5 ของรายได้ประชาชาติ ขยายตัวร้อยละ 3.3 ชะลอลงจากการขยายตัวร้อยละ 3.5 ในปี 2566

รายได้จากการประกอบการเกษตรและอาชีพอิสระต่าง ๆ ที่มีได้ดำเนินการในลักษณะนิติบุคคล มีมูลค่า 4,083,774 ล้านบาท คิดเป็นสัดส่วนร้อยละ 22.6 ของรายได้ประชาชาติขยายตัวร้อยละ 2.6 ชะลอลงจากการขยายตัวร้อยละ 18.6 ในปี 2566 โดยรายได้จากการประกอบการเกษตรขยายตัวร้อยละ 8.0 จากมูลค่าผลผลิตสินค้าเกษตรที่สูงขึ้นโดยเฉพาะพืชหลัก เช่น ข้าว ยางพารา อ้อย ข้าวโพดเลี้ยงสัตว์ และปาล์มน้ำมัน ส่วนหนึ่งมีปัจจัยสนับสนุนจากการขยายตัวของระดับราคาผลผลิตพืชหลัก เช่น ข้าว ยางพารา และปาล์มน้ำมันขยายตัว สำหรับรายได้จากการประกอบอาชีพอิสระอื่นขยายตัวได้

ผลประกอบการหรือกำไรของนิติบุคคล มีมูลค่า 2,321,403 ล้านบาท ขยายตัวร้อยละ 2.9

รายได้จากทรัพย์สินของครัวเรือนและสถาบันไม่แสวงกำไรที่ให้บริการครัวเรือน (สุทธิ) มีมูลค่า 980,228 ล้านบาท ขยายตัวร้อยละ 8.2 ต่อเนื่องจากการขยายตัวร้อยละ 6.6 ในปี 2566 เป็นผลจากรายรับจากทรัพย์สินขยายตัวมากกว่ารายจ่ายจากทรัพย์สิน

• **รายรับจากทรัพย์สินของครัวเรือนและสถาบันไม่แสวงกำไรที่ให้บริการครัวเรือน** มีมูลค่า 1,369,016 ล้านบาท ขยายตัวร้อยละ 6.2 ชะลอลงจากการขยายตัวร้อยละ 7.1 ในปี 2566 ประกอบด้วย (1) รายรับจากดอกเบี้ยขยายตัวร้อยละ 16.4 ชะลอลงจากการขยายตัวร้อยละ 28.3 ในปี 2566 ตามดอกเบี้ยที่ได้รับจากกลุ่มธนาคารชะลอตัว (2) รายรับจากผลประโยชน์อื่น ๆ เช่น กองทุนสำรองเลี้ยงชีพ กองทุนบำเหน็จบำนาญข้าราชการ และการทำประกันชีวิต ขยายตัวร้อยละ 4.1 ชะลอลงจากการขยายตัวร้อยละ 5.8 และ (3) รายรับจากค่าเช่าที่ดินเพื่อการเกษตร ขยายตัวร้อยละ 0.9 ชะลอลงจากการขยายตัวร้อยละ 4.6 ในปีก่อนหน้า ขณะที่รายรับจากทรัพย์สินของครัวเรือนและสถาบันไม่แสวงกำไรฯ ที่ขยายตัว ได้แก่ รายรับจากเงินปันผล ขยายตัวร้อยละ 3.5 ต่อเนื่องจากการขยายตัวร้อยละ 1.0 ในปีก่อนหน้า ตามเงินปันผลจากธนาคารพาณิชย์ เอกชนและสหกรณ์เร่งตัวขึ้น ประกอบกับเงินปันผลที่ครัวเรือนและสถาบันไม่แสวงกำไรฯ ได้รับจากรัฐวิสาหกิจขยายตัว อย่างไรก็ตามเงินปันผลที่ครัวเรือนและสถาบันไม่แสวงกำไรฯ ได้รับจากธุรกิจในตลาดหลักทรัพย์ลดลง

• **รายจ่ายจากทรัพย์สินของครัวเรือนและสถาบันไม่แสวงกำไรที่ให้บริการครัวเรือน** มีมูลค่า 388,788 ล้านบาท ขยายตัวร้อยละ 1.4 จากการขยายตัวร้อยละ 8.3 ในปี 2566 โดยรายจ่ายดอกเบี้ย ซึ่งเป็นรายการหลักของรายจ่ายจากทรัพย์สินทั้งหมด ขยายตัวร้อยละ 1.6 ชะลอลงจากการขยายตัวร้อยละ 9.7 ในปี 2566 โดยดอกเบี้ยจ่ายเพื่อการจำนำ และดอกเบี้ยจ่ายเพื่อการจำนอง ดอกเบี้ยจ่ายให้สหกรณ์ ดอกเบี้ยจ่ายจากเงินกู้ของผู้ถือกรรมธรรม์ประกันชีวิต และดอกเบี้ยจ่ายให้กลุ่มธนาคารขยายตัว ปัจจัยสำคัญมาจากอัตราดอกเบี้ยเงินกู้เฉลี่ยมีระดับสูงกว่าปี 2566 สอดคล้องกับอัตราดอกเบี้ยนโยบายที่เพิ่มขึ้น แม้ว่าปริมาณเงินกู้เพื่อการอุปโภคส่วนบุคคล (ไม่รวมการซื้อที่ดิน ที่อยู่อาศัยและอสังหาริมทรัพย์ และการกู้ยืมเพื่อไปทำงานต่างประเทศ) จะลดลงก็ตาม สำหรับค่าเช่าที่ดินเพื่อการเกษตร เพิ่มขึ้นเล็กน้อยเมื่อเทียบกับปี 2566

อัตราการขยายตัวและโครงสร้างของรายรับ-รายจ่าย จากทรัพย์สินครัวเรือน

(ร้อยละ)

รายการ	อัตราการขยายตัว			โครงสร้าง		
	2565	2566	2567	2565	2566	2567
รายรับ						
ดอกเบี้ยรับ	4.6	28.3	16.4	18.2	21.8	23.9
• จากธนาคาร	3.4	31.7	17.5	15.1	18.6	20.5
• แหล่งอื่น ๆ	10.7	11.7	9.5	3.1	3.2	3.3
เงินปันผล	10.4	1.0	3.5	55.7	52.5	51.2
ค่าเช่าที่ดิน	3.0	4.6	0.9	7.7	7.5	7.1
อื่น ๆ	3.3	5.8	4.1	18.4	18.2	17.8
รวม	7.3	7.1	6.2	100.0	100.0	100.0
รายจ่าย						
ดอกเบี้ยจ่าย	-0.4	9.7	1.6	73.9	74.8	74.9
ค่าเช่าที่ดิน	3.0	4.6	0.9	26.1	25.2	25.1
รวม	0.4	8.3	1.4	100.0	100.0	100.0

รายได้จากทรัพย์สินของรัฐบาล ขยายตัวร้อยละ 15.6 เทียบกับลดลงร้อยละ 1.4 ในปี 2566 เป็นผลจากการเพิ่มขึ้นของรายได้เงินปันผล ดอกเบี้ยรับ และรายได้การลงทุนจากเงินบำเหน็จบำนาญตามสิทธิ โดยรายได้เงินปันผลขยายตัวร้อยละ 22.7 ตามการขยายตัวของรายได้จากองค์การของรัฐ รายได้ของรัฐวิสาหกิจกรณีพิเศษ และรายได้จากเงินปันผลอื่น สำหรับดอกเบี้ยรับขยายตัวร้อยละ 24.3 ขณะที่รายได้จากค่าเช่าลดลงร้อยละ 28.7

อัตราการขยายตัวและโครงสร้างของรายได้จากทรัพย์สินของรัฐบาล

(ร้อยละ)

รายการ	อัตราการขยายตัว			โครงสร้าง		
	2565	2566	2567	2565	2566	2567
ค่าเช่า	7.5	39.3	-28.7	5.7	8.0	5.0
ดอกเบี้ย	24.3	-5.6	24.3	18.9	18.1	19.4
• จากสถาบันการเงิน	19.4	6.6	14.5	13.6	14.7	14.5
• แหล่งอื่น ๆ	38.6	-36.7	66.3	5.3	3.4	4.9
เงินปันผล	-11.5	-8.1	22.7	54.8	51.1	54.3
รวม	-3.7	-4.1	17.8	79.4	77.2	78.7
รายได้การลงทุนจากเงินบำเหน็จบำนาญตามสิทธิ	1.5	9.1	8.3	20.6	22.8	21.3
รวมทั้งสิ้น	-2.7	-1.4	15.6	100.0	100.0	100.0

การออมและช่องว่างระหว่างการออมและการลงทุน

การออมเบื้องต้น และการออมสุทธิ

การออมเบื้องต้นปี 2567 ในประเทศมีมูลค่า 4,410,956 ล้านบาท ขยายตัวร้อยละ 1.8 ชะลอจากการขยายตัวร้อยละ 2.2 ในปี 2566 ขณะที่การออมสุทธิมีมูลค่า 1,299,545 ล้านบาท ลดลงร้อยละ 9.9 ต่อเนื่องจากการลดลงร้อยละ 1.3 ในปี 2566 เป็นผลจากการขาดดุลการออมสุทธิของรัฐบาลมีมูลค่า 550,134 ล้านบาท เพิ่มขึ้นจากปี 2566 ที่ขาดดุลการออมสุทธิมีมูลค่า 359,555 ล้านบาท ประกอบกับการออมสุทธิของรัฐวิสาหกิจ ลดลงร้อยละ 12.1 เทียบกับการขยายตัวร้อยละ 57.3 ในปี 2566 อย่างไรก็ตาม การออมสุทธิของครัวเรือน และการออมสุทธิของนิติบุคคลเอกชน ขยายตัวร้อยละ 6.5 และร้อยละ 8.3 เทียบกับการลดลงร้อยละ 15.0 และร้อยละ 32.4 ในปีก่อนหน้าตามลำดับ ส่วนค่าเสื่อมราคาทรัพย์สินถาวรมีมูลค่า 3,202,067 ล้านบาท ขยายตัวร้อยละ 1.0 ชะลอจากการขยายตัวร้อยละ 1.2 ในปี 2566

การออมและการลงทุนในประเทศ

รายการ	มูลค่า ณ ราคาประจำปี (ล้านบาท)			อัตราการขยายตัว (ร้อยละ)		
	2565	2566	2567	2565	2566	2567
การลงทุน	4,835,583	4,029,403	4,008,220	4.2	-16.7	-0.5
• ภาคเอกชน	3,006,667	3,101,994	3,056,826	9.5	3.2	-1.5
• ภาครัฐ	1,053,430	1,014,906	1,066,126	-0.6	-3.7	5.0
• ส่วนเปลี่ยนสินค้าคงเหลือ	775,486	-87,497	-114,732			
การออมเบื้องต้น	4,239,282	4,333,572	4,410,956	-1.2	2.2	1.8
• การออมสุทธิ	1,460,911	1,441,562	1,299,545	2.1	-1.3	-9.9
• ค่าเสื่อมราคา	3,129,761	3,168,864	3,202,067	2.9	1.2	1.0
• ค่าสถิติตลาดเคลื่อน	351,390	276,854	90,656			
ช่องว่างระหว่างการออมและการลงทุน	-596,301	304,169	402,736	-70.6	151.0	32.4
สัดส่วนต่อ GDP	-3.4	1.7	2.2			

การออมสุทธิของภาคเอกชน

ประกอบด้วย การออมของครัวเรือนและสถาบันไม่แสวงกำไรที่ให้บริการครัวเรือน นิติบุคคลเอกชน และสหกรณ์ มีมูลค่า 1,431,535 ล้านบาท ขยายตัวร้อยละ 8.0

1) การออมสุทธิของครัวเรือนและสถาบันไม่แสวงกำไรที่ให้บริการครัวเรือน

การออมสุทธิของครัวเรือนและสถาบันไม่แสวงกำไรที่ให้บริการครัวเรือน มีมูลค่า 196,407 ล้านบาท ขยายตัวร้อยละ 6.5 โดยมีองค์ประกอบสำคัญดังนี้

รายรับของครัวเรือนฯ ในปี 2567 มีมูลค่า 12,887,653 ล้านบาท ขยายตัวร้อยละ 4.9 ชะลอตัวจากการขยายตัวร้อยละ 7.9 ในปี 2566 รายได้ขั้นต้นขยายตัวร้อยละ 3.8 ชะลอลงจากการขยายตัวร้อยละ 8.9 ในปีก่อนหน้า ประกอบด้วย (1) ค่าตอบแทนแรงงาน คิดเป็นสัดส่วนร้อยละ 45.5 ของรายรับทั้งหมดของครัวเรือนฯ ขยายตัวร้อยละ 4.2 (2) รายได้จากทรัพย์สินคิดเป็นสัดส่วนร้อยละ 10.6 ของรายรับทั้งหมดของครัวเรือนฯ เพิ่มขึ้นร้อยละ 6.2 และ (3) รายได้จากการประกอบการ คิดเป็นสัดส่วนร้อยละ 33.5 ของรายรับทั้งหมดของครัวเรือนฯ เพิ่มขึ้นร้อยละ 2.5 ทั้งนี้ เมื่อรวมค่าตอบแทนแรงงาน รายได้จากการประกอบการ และ รายได้จากทรัพย์สิน (สุทธิ) แล้ว ส่งผลให้รายได้ขั้นต้นขยายตัวร้อยละ 3.8 ดังกล่าว รายได้ขั้นที่สอง ประกอบด้วย รายรับจากผลประโยชน์ทางสวัสดิการสังคมอื่น ๆ นอกเหนือจากสิ่งของหรือบริการ และรายรับจากการโอนประเภทต่าง ๆ ขยายตัวร้อยละ 16.1 ปรับตัวดีขึ้นจากที่หดตัวในปีก่อนหน้า

รายจ่ายของครัวเรือนฯ มีมูลค่า 1,790,976 ล้านบาท ขยายตัวร้อยละ 5.0 ชะลอลงจากการขยายตัวร้อยละ 10.3 ในปี 2566 โดยค่าใช้จ่ายหลัก ได้แก่ รายจ่ายจากทรัพย์สิน เพิ่มขึ้นร้อยละ 1.4 ชะลอลงจากการขยายตัวร้อยละ 8.3 ในปีก่อนหน้า และค่าใช้จ่ายภาษีเงินได้ขยายตัวร้อยละ 3.5 ชะลอลงจากการขยายตัวร้อยละ 6.4 ในปีก่อนหน้า ขณะที่ค่าใช้จ่ายสุทธิสำหรับแผนประกันสังคม ขยายตัวร้อยละ 5.3 เมื่อรวมกับค่าใช้จ่ายการโอนให้กับรัฐบาลและภาคต่างประเทศที่ขยายตัวร้อยละ 14.1 จึงส่งผลให้รายจ่ายของครัวเรือนและสถาบันไม่แสวงกำไรให้บริการครัวเรือน ขยายตัวร้อยละ 5.0

การเพิ่มขึ้นของรายรับและรายจ่ายของครัวเรือนและสถาบันไม่แสวงกำไรให้บริการครัวเรือน ส่งผลให้สุทธิแล้วรายได้พึงจับจ่ายใช้สอยของครัวเรือนฯ ในปี 2567 ขยายตัวร้อยละ 4.9 ชะลอลงจากการขยายตัวร้อยละ 7.5 ปี 2566 เมื่อหักรายจ่ายเพื่อการอุปโภคบริโภคขั้นสุดท้ายของครัวเรือนฯ ที่ขยายตัวร้อยละ 4.9 และปรับด้วยการเปลี่ยนแปลงในสิทธิบำเหน็จบำนาญจากการลงทุนแล้ว ส่งผลให้การออมสุทธิของครัวเรือนฯ ขยายตัวร้อยละ 6.5 โดยการออมสุทธิเฉลี่ยต่อหัวของครัวเรือนฯ มีมูลค่า 2,797 บาทต่อคนต่อปี หรือขยายตัวร้อยละ 6.3

รายได้ รายจ่าย และการออมของครัวเรือน

รายการ	มูลค่า ณ ราคาประจำปี (ล้านบาท)			อัตราการขยายตัว (ร้อยละ)		
	2565	2566	2567	2565	2566	2567
รายรับเบื้องต้น	11,379,714	12,281,449	12,887,653	3.3	7.9	4.9
รายจ่าย	1,545,321	1,704,959	1,790,976	8.5	10.3	5.0
รายได้พึงจ่ายใช้สอยเบื้องต้น	9,834,393	10,576,490	11,096,677	2.5	7.5	4.9
หัก ค่าใช้จ่ายเพื่อการอุปโภคบริโภค	9,486,629	10,300,438	10,805,681	12.2	8.6	4.9
บวก การเปลี่ยนแปลงในสิทธิบำนาญบำนาญจากการลงทุน ^{1/}	100,718	142,800	142,364	-2.7	41.8	-0.3
หัก ค่าเสื่อมราคา	231,602	234,496	236,953	2.9	1.2	1.0
การออมสุทธิ	216,880	184,356	196,407	-78.7	-15.0	6.5
รายได้พึงจ่ายใช้สอยสุทธิต่อคน (บาท)	137,475	147,656	154,668	2.2	7.4	4.7
ค่าใช้จ่ายเพื่อการอุปโภคบริโภคต่อคน (บาท)	135,812	147,063	153,899	11.9	8.3	4.6
การออมสุทธิต่อคน (บาท)	3,105	2,632	2,797	-78.8	-15.2	6.3

หมายเหตุ : 1/ เฉพาะกองทุนที่อยู่ภายใต้การดูแลของรัฐบาล ประกอบด้วย กองทุนประกันสังคม (กรณีสงเคราะห์บุตรและชราภาพ) กองทุนสงเคราะห์
กองทุนบำเหน็จบำนาญข้าราชการกรุงเทพมหานคร และกองทุนบำเหน็จบำนาญข้าราชการส่วนท้องถิ่น

2) การออมสุทธิของนิติบุคคลเอกชนและสหกรณ์

การออมสุทธิของนิติบุคคลเอกชนและสหกรณ์ มีมูลค่า 1,235,128 ล้านบาท ขยายตัวร้อยละ 8.3 เทียบกับการลดลงร้อยละ 32.4 ในปี 2566 เพิ่มขึ้นจากการออมของสหกรณ์และนิติบุคคลเอกชน โดยการออมของสหกรณ์มีมูลค่า 7,550 ล้านบาท ขยายตัวร้อยละ 1.2 ชะลอลงจากการขยายตัวร้อยละ 2.5 และการออมของนิติบุคคลเอกชน มีมูลค่า 1,227,578 ล้านบาท ขยายตัวร้อยละ 8.3 เทียบกับการลดลงร้อยละ 32.5 ในปี 2566

การออมสุทธิในประเทศ

รายการ	มูลค่า ณ ราคาประจำปี (ล้านบาท)			อัตราการขยายตัว (ร้อยละ)		
	2565	2566	2567	2565	2566	2567
การออมสุทธิในประเทศ	1,460,911	1,441,562	1,299,545	2.1	-1.3	-9.9
ภาคเอกชน	1,904,203	1,325,220	1,431,535	-23.8	-30.4	8.0
• ครัวเรือน	216,880	184,356	196,407	-78.7	-15.0	6.5
• นิติบุคคล	1,687,323	1,140,864	1,235,128	13.9	-32.4	8.3
ภาครัฐ	-443,292	116,342	-131,990	58.5	126.2	-213.5
• รัฐบาล	-745,791	-359,555	-550,134	43.0	51.8	-53.0
• รัฐวิสาหกิจ	302,499	475,897	418,144	26.3	57.3	-12.1
การออมเบื้องต้น	4,239,282	4,333,572	4,410,956	-1.2	2.2	1.8
สัดส่วนต่อ GDP (ร้อยละ)	24.4	24.1	23.6			

การออมสุทธิของภาครัฐ

ปี 2567 ภาครัฐมีมูลค่าขาดดุลการออมสุทธิ 131,990 ล้านบาท ลดลงร้อยละ 213.5 เมื่อเทียบกับปี 2566 โดยรัฐบาลขาดดุลการออมสุทธิมูลค่า 550,134 ล้านบาท สูงขึ้นจากปี 2566 ที่ขาดดุลการออมสุทธิมูลค่า 359,555 ล้านบาท ซึ่งการขาดดุลดังกล่าวดำเนินต่อเนื่องมาตั้งแต่ปี 2557 ขณะที่การออมสุทธิของรัฐวิสาหกิจ มีมูลค่า 418,144 ล้านบาท ลดลงร้อยละ 12.1 เทียบกับการขยายตัวร้อยละ 57.3 ในปี 2566

รายได้ รายจ่าย และการออมของรัฐบาล

รายการ	มูลค่า ณ ราคาประจำปี (ล้านบาท)			อัตราการขยายตัว (ร้อยละ)		
	2565	2566	2567	2565	2566	2567
รายรับ	4,685,448	4,888,045	5,384,322	4.1	4.3	10.2
รายจ่าย	1,917,052	1,781,541	2,346,312	-21.0	-7.1	31.7
รายได้พึงจ่ายใช้สอย	2,768,396	3,106,504	3,038,010	33.5	12.2	-2.2
หัก ค่าใช้จ่ายเพื่อการอุปโภคบริโภค	3,078,956	2,984,388	3,102,910	4.3	-3.1	4.0
หัก การเปลี่ยนแปลงในสิทธิบำเหน็จบำนาญจากกองทุน ^{1/}	100,718	142,800	142,364	-2.7	41.8	-0.3
หัก ค่าเสื่อมราคา	334,513	338,871	342,870	2.8	1.3	1.2
การออมสุทธิ	-745,791	-359,555	-550,134	43.0	51.8	-53.0

หมายเหตุ : 1/ เฉพาะกองทุนที่อยู่ภายใต้การดูแลของรัฐบาล ประกอบด้วย กองทุนประกันสังคม (กรณีสงเคราะห์บุตรและชราภาพ) กองทุนสงเคราะห์
กองทุนบำเหน็จบำนาญข้าราชการกรุงเทพมหานคร และกองทุนบำเหน็จบำนาญข้าราชการส่วนท้องถิ่น

1) การออมสุทธิของรัฐบาล

การออมสุทธิของรัฐบาล ปี 2567 รัฐบาลขาดดุลการออมมูลค่า 550,134 ล้านบาท เทียบกับการขาดดุล 359,555 ล้านบาท ในปี 2566 เป็นผลจากรายรับรัฐบาล ในปี 2567 มีมูลค่า 5,384,322 ล้านบาท ขยายตัวร้อยละ 10.2 ตามรายได้จากการจัดเก็บภาษี ซึ่งเป็นรายได้หลักของรัฐบาล ขยายตัวร้อยละ 2.2 ขณะที่รายจ่ายที่ไม่รวมรายจ่ายลงทุนมีมูลค่า 5,449,222 ล้านบาท ขยายตัวร้อยละ 14.3 และเมื่อปรับด้วยการเปลี่ยนแปลงในสิทธิในการรับบำเหน็จบำนาญจากกองทุนเพื่อสวัสดิการสังคม มูลค่า 142,364 ล้านบาท ที่ลดลงร้อยละ 0.3 และค่าเสื่อมราคาทรัพย์สินถาวรมูลค่า 342,870 ล้านบาท ที่ขยายตัวร้อยละ 1.2 ส่งผลให้การออมสุทธิของรัฐบาลขาดดุลการออม 550,134 ล้านบาทหรือลดลงร้อยละ 53.0

สำหรับการเพิ่มขึ้นของรายรับรัฐบาลในปี 2567 มีปัจจัยหลักมาจากรายได้จาก การจัดเก็บภาษีที่เพิ่มขึ้นทั้งภาษีการจากผลิตและนำเข้า ภาษีจากรายได้ การถือครองทรัพย์สินและอื่น ๆ โดยพิจารณาตามลำดับประเภทรายได้ดังนี้

ภาษีจากการผลิตและนำเข้า มีสัดส่วนร้อยละ 33.7 ของรายรับรัฐบาล ขยายตัวร้อยละ 3.5 ชะลอลงจากการขยายตัวร้อยละ 6.3 โดยภาษีสำคัญ ๆ ที่ขยายตัวได้แก่

(1) **ภาษีมูลค่าเพิ่ม** จัดเก็บได้เพิ่มขึ้นจากปี 2566 โดยเฉพาะภาษีมูลค่าเพิ่มส่วนที่จัดเก็บจากการบริโภคภายในประเทศ สำหรับภาษีมูลค่าเพิ่มที่จัดเก็บจากการนำเข้ามีมูลค่าลดลง

- **ภาษีมูลค่าเพิ่มจากการบริโภคในประเทศ** เพิ่มขึ้นตามการอุปโภคและบริโภคของภาคเอกชนที่ยังขยายตัวจากกิจกรรมบริการทางการเงิน การขายส่ง การขายปลีก กิจการไฟฟ้า ก๊าซ ใอน้ำ และระบบปรับอากาศ และกิจการการผลิตผลิตภัณฑ์อาหาร
- **ภาษีมูลค่าเพิ่มจากการนำเข้า** ลดลง ต่อเนื่องจากปี 2566 แม้ว่ามูลค่าการนำเข้าสินค้าและบริการจะมีการขยายตัว ส่วนหนึ่งเป็นผลมาจากสัดส่วนสินค้านำเข้าที่ต้องเสียภาษีมูลค่าเพิ่มลดลง ราคาน้ำมันดิบที่ปรับตัวลดลง และความผันผวนของอัตราแลกเปลี่ยน ส่งผลให้ภาษีมูลค่าเพิ่มจากการนำเข้าจัดเก็บลดลง

(2) **ภาษีน้ำมันและผลิตภัณฑ์น้ำมัน** ในปี 2567 จัดเก็บเพิ่มขึ้นจากปีก่อนหน้าเป็นผลจากมาตรการปรับลดอัตราภาษีน้ำมันเบนซินและน้ำมันดีเซลสิ้นสุดลงในวันที่ 31 มกราคม และวันที่ 19 เมษายน 2567 ตามลำดับ ประกอบกับช่วงครึ่งปีแรกของปี 2566 มีมาตรการปรับลดอัตราภาษีน้ำมันดีเซลลงลิตรละ 5 บาท ส่งผลให้การจัดเก็บภาษีน้ำมันและผลิตภัณฑ์น้ำมัน ปี 2567 มีการขยายตัวสูง

(3) **ภาษีธุรกิจเฉพาะ** จัดเก็บเพิ่มขึ้น โดยภาษีธุรกิจเฉพาะส่วนที่จัดเก็บจากธุรกรรมด้านการเงินขยายตัวตามรายได้จากดอกเบี้ยรับของธนาคารพาณิชย์ที่เพิ่มขึ้น ขณะที่ภาษีธุรกิจเฉพาะส่วนที่จัดเก็บจากการทำธุรกรรมด้านอสังหาริมทรัพย์ปรับตัวลดลงตามมูลค่าการซื้อขายอสังหาริมทรัพย์ที่ลดลง

(4) **ภาษีที่ดินและสิ่งปลูกสร้าง** จัดเก็บเพิ่มขึ้น เป็นผลจากมาตรการผ่อนปรนภาษีที่ต้องชำระได้สิ้นสุดลงในเดือนมิถุนายน 2567 ทำให้ในปีนี้จัดเก็บภาษีได้เพิ่มขึ้น

(5) **ภาษีเบียร์** จัดเก็บเพิ่มขึ้น ตามการบริโภคและการขยายตัวของภาคการท่องเที่ยว

ทั้งนี้ภาษีจากการผลิตและนำเข้าอื่น ๆ ที่มีการจัดเก็บเพิ่มขึ้นในปีนี้ได้แก่ ภาษีเครื่องดื่มไม่มีแอลกอฮอล์ ค่าภาคหลวงปิโตรเลียม ภาษีแบตเตอรี่ ค่าธรรมเนียมบำรุง อบจ. ของผู้เข้าพักในโรงแรม ค่าธรรมเนียมจดทะเบียนการค้า เป็นต้น

ขณะที่ภาษีจากการผลิตและนำเข้าสำคัญ ๆ ที่จัดเก็บลดลงในปีนี้ได้แก่ ภาษีสุรา อากรแสดมภ์ ภาษีรถยนต์ ภาษีรถจักรยานยนต์ อากรขาเข้า ภาษียาสูบ ค่าภาคหลวงแร่ และรายได้จากการนำส่งเงินเข้ากองทุนน้ำมันเชื้อเพลิง

รายได้จากทรัพย์สินของรัฐบาล และรายได้การลงทุนจากเงินบำนาญบำนาญตามสิทธิ มีสัดส่วนร้อยละ 5.0 ของรายรับรัฐบาล ขยายตัวร้อยละ 15.6 เป็นผลจาก (1) รายได้จากเงินปันผล มีสัดส่วนร้อยละ 54.3 ของรายได้จากทรัพย์สินของรัฐบาล ขยายตัวร้อยละ 22.7 เป็นผลจากการเพิ่มขึ้นของรายได้จากองค์การของรัฐสาขาบริการ รัฐวิสาหกิจกรณีพิเศษ องค์การของรัฐสาขาคมนาคม องค์การของรัฐสาขาอุตสาหกรรม องค์การของรัฐสาขาพาณิชย์กรรม และรายได้จากเงินปันผลอื่น ๆ (2) รายได้การลงทุนจากเงินบำนาญบำนาญตามสิทธิ มีสัดส่วนร้อยละ 21.3 ของรายได้จากทรัพย์สินของรัฐบาล ขยายตัวร้อยละ 8.3 เป็นผลจากการเพิ่มขึ้นของรายได้การลงทุนจากเงินบำนาญบำนาญตามสิทธิทั้งในส่วนดอกเบี้ยรับและเงินปันผลรับ (3) ดอกเบี้ยรับ มีสัดส่วนร้อยละ 19.4 ของรายได้จากทรัพย์สินของรัฐบาล ขยายตัวร้อยละ 24.3 เป็นการเพิ่มขึ้นทั้งดอกเบี้ยเงินฝากสถาบันการเงินและดอกเบี้ยรับอื่น ๆ (4) รายได้จากค่าเช่ามีสัดส่วนร้อยละ 5.0 ของรายได้จากทรัพย์สินของรัฐบาล ลดลงร้อยละ 28.7 เป็นผลจากรายได้จากค่าเช่าอสังหาริมทรัพย์และรายได้ผลประโยชน์ตอบแทนพิเศษที่จัดเก็บจากผู้รับสัมปทานปิโตรเลียมลดลง

ภาษีจากรายได้ การถือครองทรัพย์สิน และอื่น ๆ มีสัดส่วนร้อยละ 22.1 ของรายรับรัฐบาล ขยายตัวร้อยละ 0.3 ชะลอลงจากการขยายตัวร้อยละ 2.2 เป็นผลจาก

- **ภาษีเงินได้นิติบุคคล** ขยายตัวร้อยละ 0.7 ชะลอลงจากการขยายตัวร้อยละ 2.5 เป็นผลจาก (1) **ภาษีจากกำไรสุทธิ (ภ.ง.ด.50)** ขยายตัวร้อยละ 3.5 ขยายตัวตามผลประกอบการครึ่งหลังของ ปี 2566 จากบริษัทที่จดทะเบียนในตลาดหลักทรัพย์ที่ขยายตัวร้อยละ 15.5 (2) **ภาษีจากการประมาณการกำไรสุทธิ (ภ.ง.ด.51)** ขยายตัวร้อยละ 0.7 ตามผลประกอบการของกิจการการผลิตผลิตภัณฑ์อาหาร การขุดเจาะปิโตรเลียมและก๊าซธรรมชาติ และกิจกรรมบริการทางการเงินที่เพิ่มขึ้น (3) **ภาษีหัก ณ ที่จ่ายภาคเอกชน (ภ.ง.ด.53)** ขยายตัวร้อยละ 1.9 (4) **ภาษีจากค่าบริการและจำหน่ายกำไร (ภ.ง.ด.54)** ขยายตัวร้อยละ 2.2 ชะลอลงจากการขยายตัวร้อยละ 14.5

- **ภาษีเงินได้บุคคลธรรมดา** ขยายตัวร้อยละ 4.6 เป็นผลจาก (1) **ภาษีหัก ณ ที่จ่ายจากเงินเดือน (ภ.ง.ด.1)** ขยายตัวร้อยละ 4.8 เพิ่มขึ้นทั้งจากแรงงานภาครัฐและแรงงานภาคเอกชน (2) **ภาษีหัก ณ ที่จ่ายจากดอกเบี้ยและเงินปันผล (ภ.ง.ด.2)** ขยายตัวร้อยละ 11.4 ต่อเนื่องจากการขยายตัวร้อยละ 8.5 ในปีก่อนหน้า ส่วนหนึ่งเป็นผลจากปริมาณเงินฝากธนาคารที่เพิ่มขึ้น และการปรับอัตราดอกเบี้ยนโยบาย ทำให้ภาษีหัก ณ ที่จ่ายที่จัดเก็บจากดอกเบี้ยรับจากเงินฝากธนาคารของบุคคลธรรมดาจัดเก็บได้เพิ่มขึ้น (3) **ภาษีหัก ณ ที่จ่ายจากการรับจ้างทำของและอื่น ๆ (ภ.ง.ด.3)** ขยายตัวร้อยละ 5.0 (4) **ภาษีหัก ณ ที่จ่ายจากอสังหาริมทรัพย์ (ส.พ.ก.20)** ลดลงร้อยละ 8.1 เทียบกับการขยายตัวร้อยละ 4.9 ในปีก่อนหน้า จากการทำธุรกรรมด้านอสังหาริมทรัพย์ที่ลดลง

- **ภาษีเงินได้ปิโตรเลียม** ลดลงร้อยละ 30.9 จากมูลค่าการซื้อขายปิโตรเลียมที่หดตัวและราคาน้ำมันดิบที่ลดลง

รายได้เงินสมทบประกันสังคม มีสัดส่วนร้อยละ 14.5 ของรายรับรัฐบาล ขยายตัวร้อยละ 5.3 ชะลอลงจากการขยายตัวร้อยละ 13.8 เป็นผลมาจาก **(1) เงินสมทบประกันสังคมจากนายจ้างและลูกจ้าง** ขยายตัวทั้งส่วนที่สมทบจากนายจ้างและลูกจ้างของภาคเอกชน และส่วนที่สมทบจากนายจ้างและลูกจ้างของส่วนราชการ โดยเงินสมทบเข้ากองทุนประกันสังคม กองทุนบำเหน็จบำนาญข้าราชการ กองทุนบำเหน็จบำนาญข้าราชการส่วนท้องถิ่น กองทุนเงินทดแทน และกองทุนสงเคราะห์เพิ่มขึ้น ขณะที่เงินสมทบเข้ากองทุนบำเหน็จบำนาญข้าราชการกรุงเทพมหานครปรับตัวลดลง **(2) เงินสมทบประกันสังคมจากสวัสดิการอื่นของนายจ้าง** ได้แก่ เงินบำนาญ เงินบำนาญชราภาพ เงินบำเหน็จตกทอด เงินบำเหน็จชราภาพ เงินบำเหน็จรายเดือน และเงินช่วยค่ารักษาพยาบาลเพิ่มขึ้น ขณะที่เงินบำเหน็จดำรงชีพ เงินช่วยค่าครองชีพผู้รับเบี้ยหวัดบำนาญ และเงินช่วยการศึกษาบุตรลดลง **(3) เงินผลประโยชน์ที่ครัวเรือนได้รับจากการลงทุนในแผนงานประกันสังคม** เพิ่มขึ้นทั้งผลตอบแทนประเภทดอกเบี้ยรับและเงินปันผลรับ

เงินโอนรับอื่น มีสัดส่วนร้อยละ 1.7 ของรายรับรัฐบาล ขยายตัวร้อยละ 97.3 จากการเพิ่มขึ้นของรายได้จากการบริจาค ค่าปรับเปรียบเทียบคดี ค่าปรับตามพระราชบัญญัติจราจร รายได้เงินรางวัลที่ไม่มีผู้มาขอรับของสำนักงานสลากกินแบ่งรัฐบาล รายได้จากการชดเชยค่าเสียหาย และเงินชดใช้การผิดสัญญาที่เพิ่มขึ้น

ดอกเบี้ยจ่าย มีสัดส่วนร้อยละ 5.0 ของรายจ่ายรัฐบาลรวม ขยายตัวร้อยละ 18.6 จากการขยายตัวร้อยละ 16.1 ในปี 2566 เป็นผลจากการขยายตัวของดอกเบี้ยจ่ายหนี้ในประเทศ โดยดอกเบี้ยจ่ายหนี้ในประเทศขยายตัวร้อยละ 18.8 เพิ่มขึ้นทั้งในส่วนดอกเบี้ยจ่ายพันธบัตร ตัวสัญญาใช้เงินชดเชยการขาดดุล และดอกเบี้ยจ่ายของหนี้ระยะสั้นธนาคารพาณิชย์ สำหรับดอกเบี้ยจ่ายหนี้ต่างประเทศลดลงร้อยละ 28.7

เงินอุดหนุน มีสัดส่วนร้อยละ 2.1 ของรายจ่ายรัฐบาลรวม ขยายตัวร้อยละ 26.9 จากการลดลงร้อยละ 57.7 ในปีก่อนหน้า เป็นผลจากการเพิ่มขึ้นของการอุดหนุนชดเชยราคาน้ำมันเชื้อเพลิง การอุดหนุนเพื่อสนับสนุนยานยนต์ไฟฟ้า และการอุดหนุนการจัดการศึกษา ขณะที่การอุดหนุนด้านการเกษตร และการอุดหนุนชดเชยการส่งออกลดลง

เงินผลประโยชน์ทางสวัสดิการสังคมอื่น ๆ นอกเหนือจากการให้สิ่งของหรือบริการ มีสัดส่วนร้อยละ 14.4 ของรายจ่ายรัฐบาลรวม ขยายตัวร้อยละ 4.5 ชะลอลงจากการขยายตัวร้อยละ 6.0 ในปี 2566 เป็นผลจากเบี้ยหวัด เงินบำนาญ เงินบำเหน็จรายเดือน เงินบำเหน็จตกทอด เงินช่วยค่ารักษาพยาบาล เบี้ยยังชีพผู้สูงอายุ เบี้ยยังชีพคนพิการ เงินอุดหนุนเพื่อการเลี้ยงดูเด็กแรกเกิด เงินสมทบประกันสังคม ส่วนของรัฐบาล เงินค่าประโยชน์ทดแทนกรณีบำเหน็จชราภาพ กรณีเจ็บป่วย กรณีตาย กรณีทุพพลภาพ และกรณีว่างงานขยายตัว ขณะที่เงินบำเหน็จดำรงชีพ เงินช่วยค่าครองชีพผู้รับเบี้ยหวัดบำนาญ เงินช่วยการศึกษาบุตร เงินช่วยเหลือพิเศษ กรณีเสียชีวิต เงินค่าประโยชน์ทดแทนกรณีสงเคราะห์บุตรและกรณีคลอดบุตรลดลง

เงินโอนจ่ายอื่น มีสัดส่วนร้อยละ 20.6 ของรายจ่ายรัฐบาลรวม ขยายตัวร้อยละ 69.5 เทียบกับการลดลงร้อยละ 12.4 ในปีก่อนหน้า เป็นผลจาก การใช้จ่ายตามโครงการกระตุ้นเศรษฐกิจ ปี 2567 ของรัฐบาล โดยการโอนเงินให้กับผู้มีบัตรสวัสดิการแห่งรัฐ ผู้สูงอายุ และผู้พิการ คนละ 10,000 บาท ทำให้เงินโอนจ่ายอื่นเพิ่มขึ้น อย่างไรก็ตามค่าใช้จ่ายเงินช่วยเหลือผู้ประสบภัย เงินชดเชยค่าเสียหาย ลดลง

2) การออมสุทธิของรัฐวิสาหกิจ

การออมสุทธิของรัฐวิสาหกิจมีมูลค่า 418,144 ล้านบาท ลดลงร้อยละ 12.1 เทียบกับการขยายตัวร้อยละ 57.3 ในปี 2566 โดยกำไรสุทธิตามบัญชีธุรกิจของรัฐวิสาหกิจซึ่งปรับเป็นปีปฏิทินแล้ว มีมูลค่า 403,728 ล้านบาท หดตัวร้อยละ 30.9 เทียบกับการขยายตัวร้อยละ 99.0 ในปี 2566 อย่างไรก็ตาม เมื่อปรับด้วยรายการปรับตามนิยามรายได้ประชาชาติ ส่งผลให้กำไรสุทธิก่อนการจัดสรรกำไรตามนิยามรายได้ประชาชาติของรัฐวิสาหกิจขยายตัวร้อยละ 1.5 จากการขยายตัวร้อยละ 41.0 ในปี 2566 หลังจากหักด้วยการจัดสรรกำไรประจำปี ที่ประกอบด้วยเงินปันผล เงินนำส่งรัฐ และโบนัสที่จ่ายจากกำไรสุทธิ ที่ขยายตัวร้อยละ 34.2 จึงส่งผลให้การออมสุทธิของรัฐวิสาหกิจหดตัวในอัตราดังกล่าว

เมื่อพิจารณาตามประเภทการจัดตั้งของรัฐวิสาหกิจ ในปี 2567 รัฐวิสาหกิจที่เป็นบริษัทจำกัดมีการออมสุทธิ หรือผลการดำเนินงานสุทธิตามนิยามรายได้ประชาชาติจำนวน 84,910 ล้านบาท ขยายตัวร้อยละ 19.1 ต่อเนื่องจากการขยายตัวร้อยละ 60.1 ในปี 2566 ขณะที่รัฐวิสาหกิจอื่น ๆ มีการออมสุทธิ 333,234 ล้านบาท หดตัวร้อยละ 17.6 เทียบกับการขยายตัวร้อยละ 58.5 ในปี 2566

ช่องว่างระหว่างการออมและการลงทุน

การออมรวมมีมูลค่า 4,410,956 ล้านบาท ขยายตัวร้อยละ 1.8 ชะลอลงจากการขยายตัวร้อยละ 2.2 ในปี 2566 ขณะที่การสะสมทุนเบื้องต้นหรือการลงทุนมีมูลค่า 4,008,220 ล้านบาท ลดลงร้อยละ 0.5 ต่อเนื่องจากการลดลงร้อยละ 16.7 ในปี 2566 ส่งผลให้ช่องว่างระหว่างการออมและการลงทุนในปีนี้เป็นจุด 402,736 ล้านบาท ซึ่งเป็นการเกินดุลต่อเนื่องจากปี 2566 ที่เกินดุล 304,169 ล้านบาท ทั้งนี้การเกินดุลการออมดังกล่าวคิดเป็นร้อยละ 2.2 ของผลิตภัณฑ์มวลรวมในประเทศ

ดัชนีราคาผลิตภัณฑ์
มวลรวมในประเทศ

ระดับราคาโดยรวม

ลดลงร้อยละ 0.9

จากที่ขยายตัวร้อยละ 1.3

ในปี 2566

ดัชนีราคาผลิตภัณฑ์มวลรวมในประเทศ (GDP Implicit Price Deflator)

ดัชนีราคาผลิตภัณฑ์มวลรวมในประเทศ (GDP Implicit Price Deflator)

ในปี 2567 ขยายตัวร้อยละ 0.9 ลดลงจากการขยายตัวร้อยละ 1.3 ในปี 2566 โดยดัชนีราคาภาคเกษตรขยายตัวร้อยละ 5.9 เทียบกับการลดลงร้อยละ 0.7 ในปีก่อนหน้า ขณะที่ดัชนีราคาภาคนอกเกษตรขยายตัวร้อยละ 0.4 ลดลงจากการขยายตัวร้อยละ 1.4 ในปี 2566 ตามระดับราคาในหลายกิจกรรมที่ปรับตัวลดลง ได้แก่ สาขาไฟฟ้า ก๊าซ ไอน้ำ และระบบการปรับอากาศ สาขาข้อมูล ข่าวสารและการสื่อสาร และสาขากิจกรรมทางการเงินและการประกันภัย ขณะที่สาขาที่มีระดับราคาเพิ่มขึ้น ประกอบด้วย สาขาการทำเหมืองแร่และเหมืองหิน และสาขาการผลิตสินค้าอุตสาหกรรม ขณะที่ของสาขาการก่อสร้าง สาขาการขายส่งและการขายปลีก การซ่อมยานยนต์และจักรยายนต์ สาขาที่พักแรมและบริการด้านอาหาร สาขากิจกรรมเกี่ยวกับภัตตาคารและเครื่องดื่ม สาขากิจกรรมวิชาชีพ วิทยาศาสตร์และกิจการทางวิชาการ สาขากิจกรรมการบริหารและบริการสนับสนุนอื่น ๆ สาขาการศึกษา สาขากิจกรรมด้านสุขภาพและงานสังคมสงเคราะห์ สาขาศิลปะ ความบันเทิงและนันทนาการ และ สาขากิจกรรมการบริการด้านอื่น ๆ มีระดับราคาชะลอ

ด้านการใช้จ่าย ดัชนีราคารวมขยายตัวร้อยละ 1.9 ลดลงจากการขยายตัวร้อยละ 2.0 ในปี 2566 โดยระดับราคาของการอุปโภคบริโภคขั้นสุดท้ายของเอกชน ขยายตัวร้อยละ 0.5 ระดับราคาของการอุปโภคบริโภคขั้นสุดท้ายของรัฐบาล ขยายตัวร้อยละ 1.3 ระดับราคาของการสะสมทุนถาวรเบื้องต้น ขยายตัวร้อยละ 0.5 สำหรับภาคต่างประเทศ ระดับราคาของการส่งออกสินค้าและบริการ ขยายตัวร้อยละ 2.7 และระดับราคาของการนำเข้าสินค้าและบริการ ขยายตัวร้อยละ 2.6

ดัชนีราคาผู้บริโภค (CPI) ในปี 2567 ขยายตัวร้อยละ 0.4 ลดลงจากการขยายตัวร้อยละ 1.3 ในปี 2566 และดัชนีราคาผู้ผลิต (PPI) ขยายตัวร้อยละ 1.6 จากการลดลงร้อยละ 2.4 ในปีก่อนหน้า

อัตราการขยายตัวของดัชนีราคา

(ร้อยละ)

ดัชนีราคา	2563	2564	2565	2566	2567
ผลิตภัณฑ์มวลรวมในประเทศ	-1.3	1.8	5.2	-0.7	5.9
ภาคเกษตร	2.5	1.0	5.2	-0.7	5.9
ภาคนอกเกษตร	-1.6	1.9	4.6	1.4	0.4
ด้านการใช้จ่าย	-0.6	1.1	3.5	2.0	1.9
การอุปโภคบริโภคของเอกชน	-0.4	1.2	5.6	1.8	0.5
การอุปโภคของรัฐบาล	0.7	2.2	4.2	1.6	1.3
การลงทุน	0.1	1.5	4.3	0.2	0.5
การส่งออกสินค้าและบริการ	-0.1	5.8	12.9	1.1	2.7
การนำเข้าสินค้าและบริการ	-0.6	11.1	19.3	-0.5	2.6
ดัชนีราคาผู้บริโภค (CPI)	-0.8	1.2	6.1	1.3	0.4
ดัชนีราคาผู้ผลิต (PPI)	-1.8	4.7	10.4	-2.4	1.6

Preface

The Office of the National Economic and Social Development Council (NESDC) is responsible for compiling the National Income of Thailand in compliance with the International System of National Accounts (SNA). The National Income of Thailand covers 3 sides of approaches covering production, expenditure and income, which reflects the overall economic activities of accounting of the country.

The National Income of Thailand 2024 edition, following the International System of National Accounts (SNA), is compiled using the chained volume measures (CVMs) in measuring the real terms. In this 2024 edition, data are revised back to 2021 in accordance with the latest available primary data. This is to ensure the accuracy and consistency of the entire system of national accounts. Details of revisions are indicated in the revision note on the following pages.

On this occasion, we would like to express our gratitude to agencies and individuals who constantly supply basic data as well as contribute suggestions on enhancing compilation of the National Income of Thailand and other statistic accounts.



(Danucha Pichayanan)
Secretary-General
National Economic and Social Development Council
December 2025

Revisions to the National Income of Thailand 2024 Edition

In this publication, the estimates have been revised back to 2020. The revisions were made based on the most recent data from the primary sources as follows:

1. Revised data

- Agricultural, forestry, and fishing: revised agricultural figures back to 2022 according to the Agricultural Statistics of Thailand 2024 from the Office of Agricultural Economics.
- Mining and quarrying: revised mineral production figures back to 2022 according to mineral production of Thailand from the Department of Primary Industries and Mines, and the Department of Mineral Fuels.
- Manufacturing sector: revised industrial production figures back to 2022 according to the Manufacturing Product Index (MPI) from the Office of Industrial Economics, Ministry of Industry; revised imports and exports of merchandise data from the Custom Department; and other revised inline with relevant activities for example agriculture, Mining and quarrying, and transportation.
- Wholesale and retail; trade and repair of motor vehicles and motorcycle: revised data back to 2022 due to updated production data of manufacturing, agriculture and mining sectors.
- Transportation and storage: revised data back to 2022 due to updated statistical data of land, water, and air transport by main source.
- Accommodation and catering services: revised income for the Value Added Taxes assessment back to 2020.
- Information and communication: revised data back to 2023 in accordance with the operation report of telecommunications from the relevant data sources.
- Financial and insurance activities: revised data back to 2022 according to the updated annual reports of specialized financial institutions and other financial institutions.
- Electricity, gas, steam and air condition supply: revised data back to 2022 on account of updating in relevant data.
- Water supply; sewerage, waste management and remediation activities: revised data back to 2023.
- Private final consumption expenditure, General government consumption expenditure, Gross fixed capital formation, and change in inventories; revised data back to 2022 according to relevant data sources.
- Exports and Imports of goods and services, primary income receivable, and secondary income payable of households and NPISHS: revised back to 2020, in accordance with the updated current account from the Bank of Thailand.
- Updated other basic data according to the latest data available from original data sources.

2. Abbreviation

This publication has two letters assigned after data period (s) in tables (r and p). The letter "r" stands for "revised" representing revision figures based on most recent data, coverage, and compilation methodology. Moreover, the letter "p" stands for "preliminary" annual figure, subject to revisions in the next series of publications.

Executive Summary

The Thai economy in 2024, measured by the Gross Domestic Product (GDP), grew by 2.9%, acceleration from the 2.0% growth observed in 2023. The expansion was driven by the acceleration of the non-agricultural sector. A key contributing factor was the growth in tourism-related sectors, along with an improvement in manufacturing production in accordance with the expansion of external demand. In contrast, agricultural sector decelerated in accordance with the a decrease in agricultural production main crops.

Total production rose by 2.9%, propelled by an increase in non-agricultural production, whereas the agricultural production decelerated. Non-agricultural sector grew by 3.0%, from 2.2% in 2023. The key factor was an increase in industrial sector due to external demand, in line with trading partners' economic conditions. Meanwhile, the service sector continued to grow, propelled by a continual expansion of tourism-related sectors, including accommodation and food service activities, wholesale and retail trade, as well as repair of motor vehicles and motorcycles, etc. In addition, agricultural sector grew by 1.9%, slowing down from 2.4% in the previous year. This decelerating was attributable to the El Niño phenomenon, which resulted in a decrease in rainfall, leading to lower yields of major crops, including paddy, sugarcane, oil palm, and rubber.

For domestic demand, private final consumption expenditure increased by 4.4%, deceleration from 6.7% in 2023. The deceleration was due to overall economic conditions which have displayed sluggish recovery, resulting in increasingly cautious spending behavior of households. Moreover, the unemployment rate was higher. However, general government final consumption increased by 2.6%, improving from a 4.6% decline in 2023. This improvement resulted from rises in compensation of employees, purchases from enterprises and abroad, and social transfers in kind–purchased market production. Gross fixed capital formation decreased by 0.3%, comparing with a 1.2% increase in 2023. The main contributing factor was a decline in private investment, while public investment rose. In terms of the external sector, exports and imports of goods and services grew by 7.5% and 5.7%, respectively.

National income in 2024 registered a value of 18,087,554 million baht, presented an increase of 3.1%. Sources of income included a Compensation of employees with a value of 5,857,907 million baht, expanded by 4.2%. Additionally, returns on capital, land, and entrepreneurs valued at 7,323,636 million baht expanded by 3.3%. In addition, taxes on production and import, less subsidies, valued at 1,703,944 million baht, increased by 2.3%. Consumption of fixed capital valued at 3,202,067 million baht, expanded by 1.0%. In per capita terms, national income per capita in 2024 was 257,610 baht, rose from 250,564 baht in 2023. Disposable income per capita was 154,668 baht, and consumption expenditure per capita was 153,899 baht. Consequently, per capita personal savings was valued at 2,797 baht in 2024.

For overall economic stability, gross saving increased by 1.8%, decelerating from a 2.2% rise in 2023. Gross investment fell by 0.5%. Consequently, the saving-investment gap (equivalent to the current account) posted a surplus with a value of 402,736 million baht, accounting for 2.2% of GDP. This was higher than a surplus of 304,169 million baht in 2023.

GDP implicit price deflator increased by 0.9%, decelerating from 1.3% in 2023. The deceleration was contributed to the agricultural price index, which increased by 5.9%, from a 0.7% contraction in 2023. Moreover, the non-agricultural price index increased by 0.4%, comparing to 1.4% in 2023. In addition, the Consumer Price Index (CPI) and the Producer Price Index (PPI) expanded by 0.4% and 1.6%, orderly.

Contents

	Page
Preface	
Revisions to the National Income of Thailand 2024 Edition	
Executive Summary	
Thai Economy in 2024, National Accounts Perspectives	49
Overview	49
Gross Domestic Product	51
Expenditure on Gross Domestic Product	60
External Sectors	69
National Income and Savings	71
GDP Implicit Price Deflator	83
Statistical Tables	85

Thai Economy in 2024, National Accounts Perspectives

Overview

GDP in 2024 rose by 2.9%, accelerating from 2.2% in 2023.

Gross Domestic Product for 2024 experienced a growth of 2.9%, accelerating from 2.2% in 2023 by an acceleration in non-agricultural sector while agriculture slowed. Non-agricultural sector grew by 3.0%, from 2.2% in 2023. The key factor was an increase in industrial sector due to external demand, in line with trading partners' economic conditions. Meanwhile, the service sector continued to grow, which was propelled by the higher number of foreign tourists and improving domestic tourism, resulting in a continual expansion of tourism-related sectors. In addition, agricultural sector grew by 1.9%, slowing down from 2.4% in 2023.

Gross Domestic Product (GDP) in 2024 at current market prices valued at 18,683,885 million baht. After deducting 596,331 million baht of net factor income from the rest of the world, Gross National Income (GNI) registered at 18,087,554 million baht, increasing by 3.1%. Per capita NI was 257,610 baht, higher than 250,564 baht in 2023, or expanded by 2.8%.

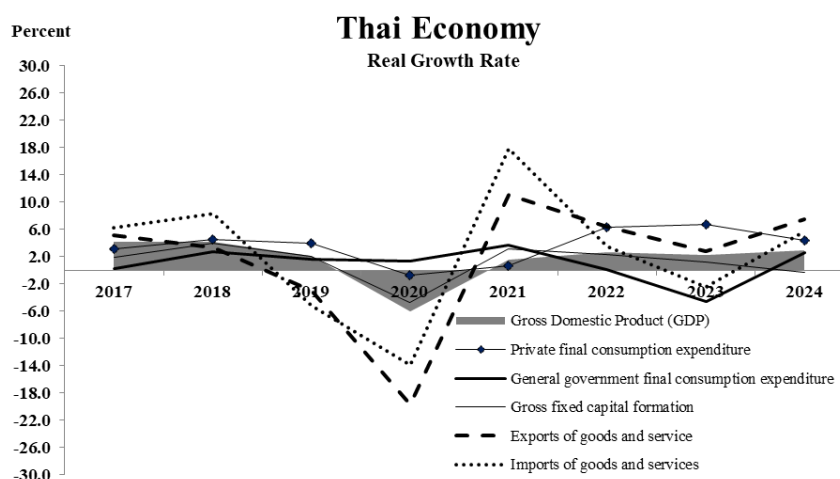

Domestic Demand: Private final consumption expenditure in 2024 increased by 4.4%, decelerating from 6.7% in 2023. Government final consumption expenditure rose by 2.6%, from a fall of 4.6% in 2023. On the contrary, gross fixed capital formation decreased by 0.3%, falling from a rise of 1.2% in 2023. Supporting factors for domestic demand included (1) a fall in machinery and equipment investment in the private sector; (2) private consumption subdued due to heightened household caution; and (3) an increase in tourism-related activities as the higher number of foreign tourists visiting Thailand.

External Sector: Exports of goods and services at current market prices in 2024 expanded by 10.4%, continuing from 3.8% in 2023. There was a 7.2% rise in merchandise exports, in line with service receipts which increased by 26.1%. On the other hand, imports of goods and services at current market prices increased by 8.4%. In particular, merchandise imports rose by 7.0%, and service payments rose by 14.1%. As a result, trade and services balance at current market prices registered a surplus of 676,418 million baht. This was attributed to a trade surplus of 749,798 million baht, comparing to a surplus of 676,728 million baht in 2023. In contrast, services registered a deficit of 73,380 million baht, better than the deficit of 274,614 million baht in 2023. However, net factor income was recorded at a deficit of 596,331 million baht, worsened from a deficit of 443,428 million baht in 2023. The decrease was from both compensation of employees and property income. On the other hand, net current transfers recorded a surplus of 322,649 million baht. Ultimately, the current account registered a surplus of 402,736 million baht in 2024, from a surplus of 304,169 million baht in 2023.

National Income (NI) or income from factors of production in 2024 recorded the value of 18,087,554 million baht, increased by 3.1%. This expansion was propelled by the compensation of employees, constituting 32.4% of NI and experiencing an increase of 4.2%. Net property income and operating income, accounting for 40.5% of NI, rose by 3.3%. Moreover, consumption of fixed capital, representing 17.7% of NI, with a rise of 1.0%. Taxes on production and imports less subsidies, constituting 9.4%, recorded a gain of 2.3%.

Gross Domestic Savings in 2024 registered a value of 4,410,956 million baht, reflecting a rise of 1.8%, compared to a 2.2% rise in 2023. Consequently, overall net savings, valued at 1,299,545 million baht, falling by 9.9%, from a drop of 1.3% in 2023. The decline was contributed by a decrease of 213.5% in public saving, while private saving rose by 8.0%.

Overall Economic Stability saving revealed a rise of 1.8% for saving. Meanwhile, overall investment decreased by 0.5%. As a result, the saving-investment gap (equivalent to the current account) registered a surplus of 402,736 million baht, from a surplus of 304,169 million baht in 2023. The surplus accounted for 2.2% of gross domestic product.

GDP Implicit Price Deflator increased by 0.9%, decelerating from 1.3% in 2023. The agricultural price index rose by 5.9%, comparing to a 0.7% fall in 2023. Furthermore, the non-agricultural price index increased by 0.4%, slowing down from 1.4% in 2023. The consumer price index (CPI) expanded by 0.4% and the producer price index (PPI) dropped by 1.6%.

Gross Domestic Product

GDP in 2024 expanded by 2.9%, comparing with 2.2% in 2023.

Gross domestic product in 2024 increased by 2.9%, from 2.2% in 2023, by an acceleration in non-agricultural sector while agriculture slowed. Non-agricultural sector grew by 3.0%, from 2.2% in 2023. The key factor was an increase in industrial sector due to external demand, in line with trading partners' economic conditions. Meanwhile, the service sector continued to grow, which was propelled by the higher number of foreign tourists and improving domestic tourism, resulting in a continual expansion of tourism-related sectors. In addition, agricultural sector grew by 1.9%, slowing down from 2.4% in 2023. This deceleration was attributable to the El Niño phenomenon, which resulted in a decrease in rainfall, leading to lower yields of major crops.

Agricultural production rose by 1.9%, decelerating from a rise of 2.4% in 2023. This growth was propelled by lower yields of main crops, including paddy, sugarcane, oil palm, and rubber. Meanwhile, livestock production increased from swine and broiler. Additionally, fishery production expanded, due to an increase in marine fishery production.

Non-agricultural production increased by 3.0%, from a 2.2% rise in 2023. Industrial sector increased by 0.9%, from a drop of 1.7% in 2023. The increase was driven by a 9.8% increase in mining and quarrying sector, accelerating from a 1.0% drop in 2023, owing to higher production of crude oil. In addition, service sector expanded by 4.1%, lower than 4.4% in 2023. This growth was propelled by an expansion of tourism-related sectors, including accommodation and food service activities; wholesale and retail trade, and repair of motor vehicles and motorcycles activities.

**Real GDP growth and structure
at current market prices classified by economic activities**

(unit : percent)

Economic activities	Real GDP growth			Structure at current prices		
	2022	2023	2024	2022	2023	2024
Agriculture	2.3	2.4	1.9	8.7	8.6	8.9
Agriculture, forestry and fishing	2.3	2.4	1.9	8.7	8.6	8.9
Non-agriculture	2.7	2.2	3.0	91.3	91.4	91.1
Mining and quarrying	-12.3	-1.0	9.8	2.2	2.0	2.0
Manufacturing	1.4	-2.5	-0.3	27.0	25.0	24.2
Electricity, gas, steam and air conditioning supply	3.4	4.3	4.8	2.9	3.1	2.7
Water supply; sewerage, waste management and remediation activities	4.2	3.5	3.5	0.4	0.4	0.4
Construction	-2.3	-0.7	1.7	2.5	2.4	2.4
Wholesale and retail trade; repair of motor vehicles and motorcycles	3.5	4.0	3.2	15.4	15.8	15.8
Transportation and storage	7.9	9.0	10.1	4.7	5.0	5.3
Accommodation and food service activities	35.9	21.4	12.0	4.3	5.4	6.2
Information and communication	5.2	3.7	6.4	2.8	2.8	2.9
Financial and insurance activities	-2.4	1.5	2.0	8.4	8.9	8.6
Real estate activities	2.5	1.5	1.2	2.6	2.5	2.5
Professional, scientific and technical activities	1.1	3.2	2.2	1.7	1.7	1.7
Administrative and support service activities	4.8	7.0	2.0	1.3	1.3	1.3
Public administration and defence; compulsory social security	-1.1	1.0	1.1	6.2	6.1	6.1
Education	1.3	0.8	1.9	4.2	4.2	4.2
Human health and social work activities	5.4	3.9	5.7	2.6	2.6	2.7
Arts, entertainment and recreation	0.8	2.2	4.6	0.6	0.7	0.7
Other service activities	1.3	2.6	0.5	1.2	1.2	1.2
Activities of households as employers	-0.5	1.1	7.7	0.2	0.2	0.2
Gross domestic product, (GDP)	2.6	2.2	2.9	100.0	100.0	100.0

Agricultural sector

Agricultural production grew by 1.9%. Prices of agricultural products increased by 5.9%.

Overall agricultural production grew by 1.9%, slowing down from 2.4% in 2023. Production of both non-perennial and perennial crops rose by 1.1% and 0.9%, orderly. Livestock production grew by 4.6%. Agricultural services increased by 14.5%. Production of forestry and fishery expanded by 0.8% and 3.6%, respectively. Moreover, implicit prices of agricultural products increased by 5.9%, comparing to a drop of 0.7% in 2023.

Growth rate of agricultural sector (real term) and implicit price deflator growth

(unit : percent)

Sector	2022	2023	2024
Agriculture, forestry and fishery growth	2.3	2.4	1.9
Non-perennial crops	4.2	1.8	1.1
Perennial crops	1.5	-0.1	0.9
Livestock	-0.9	7.5	4.6
Agricultural services	16.4	14.1	14.5
Forestry	-4.4	-0.2	0.8
Fishery	-0.6	4.0	3.6
Implicit price deflator growth	5.2	-0.7	5.9

Agriculture, forestry and fishing

Total production expanded by 1.9%, consisting of several production activities as follows:

- **Non-perennial** grew by 1.1%, due to higher yields of main crops such as sugarcane and vegetables which rose by 10.2% and 3.6%, respectively. Meanwhile, production of paddy declined by 0.8%, partly due to the El Niño phenomenon, causing a reduction in rainfall. In addition, cassava decreased by 6.5%.
- **Perennial crops** increased by 0.9%, driven by higher yields of main crops, particularly fruits and oil palms, which grew by 2.7% and 2.2%, orderly. However, there was a decrease in the yields of rubber.
- **Livestock** grew by 4.6%, primarily due to an increase in production of swine, broiler, and hen's eggs, despite lower production of buffalo.
- **Agricultural services** grew by 14.5%, driven by an increase in planting and harvest services.
- **Forestry and logging** rose by 0.8%, propelling by expansion in silviculture and other forest activities, and logging; and production of firewood and charcoal.
- **Fishing** increased by 3.6%, resulting from increases in both marine and freshwater fisheries.

Implicit prices of agricultural products increased by 5.9%, rebounding from a 0.7% drop in 2023. The growth was attributable to higher prices of paddy, rubber, sugarcane, maize, other fruits, and oil palms. Meanwhile, prices of cassava, broiler, swine, and fishing products declined.

Non-agricultural sector

Non-agricultural sector expanded by 3.0%.

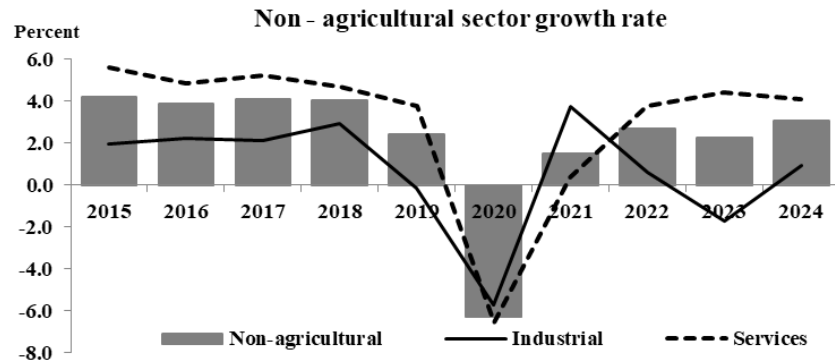

Mining and quarrying

Mining and quarrying increased by 9.8%, recovering from a fall of 1.0% in 2023. The expansion was attributable to natural gas and crude oil production which rose by 13.9%, accelerating from a 0.8% drop in 2023. This was driven by a 16.1% increase in crude oil production, rebounding from a reduction of 10.0% in 2023, in line with higher production in main sources; namely, Sirikit and others in the S1 group; Tantawan Benchamas group; and Bualuang. Additionally, natural gas and condensate production increased by 13.3%, following a rise of 2.6% in 2023, due to higher production in main sources, including Bongkot; the Erawan group; and Pailin. Moreover, the quarrying of stone, sand, and clay increased by 0.1%, from a 0.1% drop in 2023.

Manufacturing

Manufacturing decreased by 0.3%, recovering from a drop of 2.5% in 2023. This recovery was mainly propelled by higher external demand, leading to an increase in production of several industries, particularly food products; chemicals and chemical products; beverages; machinery and equipment; and refined petroleum products. However, there was a decline in motor vehicles, trailers and semi-trailers, resulting from a decline in export orders as well as lower domestic demand for vehicles.

Manufacturing with a contraction includes activities as follows:

- **Tobacco products** declined by 6.5%, improving from a drop of 6.7% in 2023, due to a decrease in manufacture of cigarettes and cigars, despite an increase in manufacture of tobacco products.
- **Textile** decreased by 3.8%, recovering from a reduction of 8.2% in 2023. This improvement was due to increases in manufacture of weaving from synthetic fibers; made-up textile articles, except apparel; and manufacture of cordage, rope, twine and netting. However, there were decreases in manufacture of other textiles; and spinning of natural fibers.
- **Leather and related products** dropped by 7.1%, rebounding from a 10.5% decrease in 2023. This improvement was driven by higher production in manufacture of leather footwears; and tanning and dressing of leather. Meanwhile, manufacture of leather bags continued to decline.
- **Rubber plastics products** declined by 0.3%, improving from a drop of 4.3% in 2023. This recovery was from higher production in manufacture of sheet rubber and rubber blocks; plastic packaging; and other plastics products. However, manufacture of tyre; fiberglass products; and other rubber products decreased.
- **Basic metals** fell by 5.1%, improving from a reduction of 6.9% in 2023. This growth was driven by an improvement in manufacture of basic precious and other non-ferrous metals, including copper and copper products, aluminium and aluminium products, and other basic metals, partly responding to demand from related industries.

**Growth rate (real term)
and structure of manufacturing sector at current market prices**

(unit : percent)

	Growth rate (real term)			Structure at current prices		
	2022	2023	2024	2022	2023	2024
Food products	7.7	-0.1	6.8	15.7	16.2	17.1
Beverages	4.2	-0.8	3.4	6.7	7.2	7.5
Tobacco products	-10.6	-6.7	-6.5	0.6	0.6	0.6
Textiles	1.0	-8.2	-3.8	1.7	1.6	1.6
Wearing apparel	-0.5	-21.8	4.8	1.7	1.4	1.5
Leather and related products	33.3	-10.5	-7.1	1.2	1.1	1.0
Wood and products of wood and cork	5.2	5.2	-0.7	1.3	1.4	1.4
Paper and paper products	-7.0	-1.2	4.2	1.3	1.3	1.4
Printing and reproduction of recorded media	0.7	1.0	3.0	0.2	0.2	0.3
Coke and refined petroleum products	6.3	3.7	1.9	13.2	12.7	12.4
Chemicals and chemical products	-5.9	-1.4	0.1	8.6	8.9	9.3
Basic pharmaceutical products and pharmaceutical preparations	13.8	2.0	-0.5	1.4	1.5	1.4
Rubber and plastics products	-1.2	-4.3	-0.3	6.5	6.2	6.6
Other non-metallic mineral products	1.7	-4.1	-5.8	3.5	3.6	3.4
Basic metals	-10.6	-6.9	-5.1	1.7	1.5	1.3
Fabricated metal products, except machinery and equipment	-0.1	-3.9	3.1	3.1	3.1	3.2
Computer, electronic and optical products	-12.3	-13.4	-4.5	7.9	7.1	6.7
Electrical equipment	-2.4	-4.6	-0.6	4.8	4.7	4.7
Machinery and equipment not elsewhere classified	-3.3	-6.5	4.0	4.0	3.9	3.9
Motor vehicles, trailers and semi-trailers	10.7	3.1	-15.6	7.7	8.2	6.9
Other transport equipment	5.4	-4.2	-6.9	2.2	2.3	2.3
Furniture	-11.7	-12.2	-1.9	0.8	0.8	0.8
Other manufacturing	5.2	-0.7	0.6	4.2	4.4	4.8
Repair and installation of machinery and equipment	0.1	-1.2	-8.0	0.0	0.0	0.0
Total value added	1.4	-2.5	-0.3	100.0	100.0	100.0

- **Computer, electronic and optical products** declined by 4.5%, recovering from a 13.4% drop in 2023. This growth was attributable to recoveries in manufacture of electronic components and boards; optical products and photographic equipment; and communication equipment, along with an increase in manufacture of computer and peripheral equipment. Meanwhile, manufacture of watches and clocks continued to decline.
- **Electrical equipment** decreased by 0.6%, improving from a drop of 4.6% in 2023, partly owing to a rise in manufacture of electrical equipment, including electric motors and generators; air conditioners; washing machines; and electric fans. However, manufacture of wiring and cables and refrigerators continued to decrease.
- **Furniture** contracted by 1.9%, improving from 12.2% decrease in 2023. This improvement was attributable to an increase in wooden furniture in line with domestic and external demand, while metal furniture continually declined.
- **Motor vehicles, trailers and semi-trailers** declined by 15.6%, comparing to a 3.1% rise in 2023. This was driven by a decrease in all products, namely, manufacture of personal cars; pickup truck; electrical parts for motor vehicle; and parts and accessories for motor vehicles, consistent with declining domestic demand.
- **Basic pharmaceutical products and pharmaceuticals preparations** dropped by 0.5%, after an increase of 2.0% in 2023, in response to a slowdown of domestic demand of pharmaceutical products
- **Wood and products of wood and cork** fell by 0.7%, comparing to a rise of 5.2% in 2023, due to lower production nearly across all products, such as sawmilling and planing of wood. Despite an increase in manufacture of veneer sheets and wood-based panels.
- **Other transport equipment** dropped by 6.9%, continuing from a decrease of 4.2% in 2023. This decline was driven by lower production nearly across all products, such as building of ships; railway locomotives; and manufacture of motorcycles.
- **Other non-metallic mineral products** dropped by 5.8%, continually decreasing from a 4.1% fall in 2023. This decline was driven by lower production nearly across all products; namely, cement, plaster, concrete products, porcelain and ceramic products, and glass and glass products.

Manufacturing with an expansion comprises activities as follows:

- **Food products** increased by 6.8%, accelerating from a 0.1% drop in 2023, due to acceleration in manufacture of sugar; processed fruit and vegetable products; animal feed; vegetable oil; and production of canned fish, along with an increase in that of bakery products; and whole-grain products. Meanwhile, there was a decline in manufacture of dairy products; coffee, tea and herb infusion; and other food products.
- **Beverages** rose by 3.4%, lifting up from a drop of 0.8% in 2023, owing to higher production in manufacture of beer; drinking water; soft drinks; and energy drinks, despite decreases in manufacture of blended spirits; and wine.
- **Wearing apparel** increased by 4.8%, improving from a 21.8% reduction in 2023, due to higher production of all products; namely, outerwear; underwear and nightwear; and other clothing accessories, such as handkerchiefs and shawls.
- **Paper and paper products** increased by 4.2%, accelerating from a fall of 1.2% in 2023. The increase was attributable to higher production across nearly all products, including manufacture of pulp, and other articles of paper and paperboard. Moreover, that of corrugated paper and paperboard recovered.
- **Chemicals and chemical products** increased by 0.1%, recovering from a drop of 1.4% in 2023. The improvement was driven by higher production in manufacture of gases used in industrial production; plastics and synthetic rubber in primary forms; and fertilizers. However, manufacture of soap and detergent; and cosmetic products decreased.
- **Fabricated metal products** increased by 3.1%, rebounding from a 3.9% drop in 2023. This increase was driven by higher production in nearly all products, namely, manufacture of tanks, construction metals; plating and coating metals; and other fabricated metal products. Despite decreases in manufacture of steam generators; and wire products, chains, springs, bolts and screws.

- **Machinery and equipment** increased by 4.0%, improving from a 6.5% fall in 2023, owing to higher production in nearly all products, particularly manufacture of engines and turbines, except aircraft, vehicle and cycle engines; other general-purpose machinery; and agricultural machinery except tractor.
- **Printing and reproduction of recorded media** rose by 3.0%, continually increasing from 1.0% in 2023, owing to an increase in manufacture of newspaper and magazine.
- **Coke and refined petroleum products** grew by 1.9%, slowing from a rise of 3.7% in 2023, in response to demand from related industries.

Electricity, gas and air conditioning supply

Electricity, gas, and air conditioning supply grew by 4.8%, continually increasing from 4.3% in 2023. This growth was driven by electric power generation and transmission which expanded by 5.1%, from 4.2% in 2023, in response to an acceleration in electricity consumption in residential users, medium and large enterprises, along with an increase in small enterprises. Besides, gas separation grew by 0.1%, lower than 5.8% in 2023.

Electricity, gas and air conditioning supply growth (real term)

(unit : percent)

Items	2022	2023	2024
Electricity	4.8	4.2	5.1
Gas separation plant	-23.5	5.8	0.1
Total	3.4	4.3	4.8

Electricity consumption growth and consumption structure

(unit : percent)

Items	2022	2023	2024
Consumption growth	3.5	3.3	5.2
Residential	-1.0	7.4	7.7
Small enterprises	4.3	5.5	5.1
Medium enterprises	4.4	4.5	5.6
Large enterprises	3.8	-1.4	3.1
Special enterprises	31.8	22.0	12.1
Others	22.3	-8.1	-7.7
Consumption structure	100.0	100.0	100.0
Residential	28.1	29.2	29.9
Small enterprises	11.3	11.5	11.5
Medium enterprises	16.1	16.3	16.4
Large enterprises	39.7	37.9	37.1
Special enterprises	2.8	3.3	3.5
Others	2.1	1.9	1.6

Water supply; sewerage, waste management and remediation activities

Water supply; sewerage, waste management and remediation activities increased by 3.5%. This growth was attributable to water supply which grew by 4.5%, higher than 2.9% in 2023. Meanwhile, waste collection, treatment, disposal activities, and materials recovery expanded by 1.7%, slowing down from 4.6% in 2023. This included a 2.8% increase in non-hazardous waste collection and a 0.7% rise in materials recovery.

Growth of water supply, sewerage, waste management (real term)

(unit : percent)

Items	2022	2023	2024
Water supply	2.1	2.9	4.5
Waste collection and Materials recovery	8.3	4.6	1.7
Total	4.2	3.5	3.5

Construction

Construction increased by 1.7%, recovering from a 0.7% decline in 2023. This was mainly driven by public construction, supported by the expansion in other construction and non-dwelling construction projects. Meanwhile, private dwelling construction declined; however, non-dwelling construction and other private construction continually expanded.

Wholesale and retail trade; repair of motor vehicles and motorcycles

Wholesale and retail trade, and repair of motor vehicle and motorcycles grew by 3.2%, decelerating from 4.0% in 2023, owing to a continual increase in wholesale and retail sales, in response to a rise in private consumption expenditure as well as a higher number of foreign tourists, compared with 2023. Meanwhile, sales of motor vehicles and motorcycles were lower than in 2023, due partly to a decline in domestic demand.

Transportation and storage

Transportation and storage rose 10.1%, following an increase of 9.0% in 2023. The expansion was attributable to an increase in all types of transport services, including land, water, and air transport services, which increased by 5.0%, 2.8%, and 39.0%, respectively. The key contributing factor was continued expansion in the tourism sector, supported by increases in foreign and domestic tourists for domestic travel. Moreover, postal and courier activities grew by 7.5%, after 4.6% in 2023, in accordance with private operators' turnover.

Accommodation and food service activities

Accommodation and food service activities grew by 12.0%, lower than 21.4% in 2023. This increase was driven by an expansion in accommodation and food services with a 21.1% and a 6.8% increase, compared to 54.6% and 10.4% in 2023, respectively. In 2024, the number of foreign tourists stood at 35,545,714 people, higher than 28,150,714 people in 2023, led by Chinese, Malaysian, and Indian, orderly. In addition, domestic travel also increased.

Information and communication

Information and communication expanded by 6.4%, from 3.7% in 2023. This growth was mainly driven by telecommunication activities with a rise of 6.8%, higher than 2.3% in 2023, in line with communication operators' turnover. In addition, computer programming and consultancy activities grew by 7.8%. However, programming and broadcasting activities; and information service activities declined by 0.1% and 0.3%, orderly.

Financial and insurance activities

Financial and insurance activities grew by 2.0%, comparing to a rise of 1.5% in 2023. This resulted from an expansion in volume of loans, deposits, and fees in commercial banks and specialised financial institutions. In addition, the implicit per-unit charge for financial services embedded in the interest rate spread and the inflation rate decelerated. Furthermore, insurance mostly increased from life insurance. However, nonlife insurance continually dropped from the prior year. The activities auxiliary to financial service expanded, driven by a rise in foreign exchange activities.

Real estate activities

Real estate activities increased by 1.2%, slowing down from 1.5% in 2023. This growth resulted from a 1.5% increase in real estate activities with own or leased property, compared to a rise of 2.0% in 2023. Meanwhile, real estate brokerage activities declined by 3.5%, improving from 4.6% in 2023. This improvement was due partly to government measures that reduced ownership transfer and mortgage fees for properties with value up to seven million baht. However, there was an ongoing tightening of credit approval by financial institutions.

Professional, scientific and technical activities

Professional, scientific and technical activities grew by 2.2%, decelerating from 3.2% in 2023. The slowdown was attributable to deceleration in head offices and management consultancy activities; architectural and engineering activities; technical testing and analysis activities; scientific research and development activities; advertising and market research activities; other professional, scientific and technical activities; and veterinary activities.

Administrative and support services activities

Administrative and support services activities rose by 2.0%. This expansion was attributable to favorable expansions in travel agency, tour operator and reservation service activities; other business support service activities; and general cleaning of the building activities. However, rental and leasing activities decreased.

Education

Education increased by 1.9%, accelerating from 0.8% in 2023. Public education rose by 1.6%, continuing from 1.1% in 2023, along with private education which rose by 5.2%, improving from a drop of 2.4% in 2023.

Human health and social work activities

Human health and social work activities grew by 5.7%, from 3.9% in 2023. This was attributable to an expansion in human health activities which grew by 6.5%, after 6.2% in 2023, driven by acceleration in private health services activities; and general medical consultation and treatment, together with a continual increase in other human health activities; residential care both with and without accommodation for the children and elderly; and other social work.

Art, entertainment and recreation

Art, entertainment, and recreation increased by 4.6%, higher than 2.2% in 2023. The growth was propelled by an increase in activities of government lottery in accordance with the number of lotteries as well as an expansion in creative, arts and entertainment activities. Meanwhile, operation of sports facilities and botanical garden activities slowed down.

Other service activities

Other service activities expanded by 0.5%, after a rise of 2.6% in 2023. This deceleration was driven by deceleration in membership organizations activities; and other personal service activities such as spa, haircut and beauty salon, and laundry service. Moreover, there was a decrease in repair of computers, and personal and household goods activities.

Expenditure on Gross Domestic Product

Private final consumption expenditure (PFCE) increased by 4.4%.

Composition of Private Final Consumption Expenditure

Private final consumption expenditure expanded by 4.4%, slowing from a 6.7% growth in 2023. This deceleration was due to overall economic conditions which have displayed a sluggish recovery. This caused a decrease in household income, coupled with higher household debt burden. In addition, loan approval by financial institutions was tightened. This resulted in low purchasing power of households. Moreover, the unemployment rate was higher, resulting in increasingly cautious spending behavior of households. However, the continuous expansion of household spending this year was still driven by the rising tourism activities, and the increase was also supported by a decline in inflation rate. Furthermore, the consumer confidence index was at 59.3%, improving from 56.7% in 2023. The economic stimulus policy from the government at the end of year was also a supporting factor.

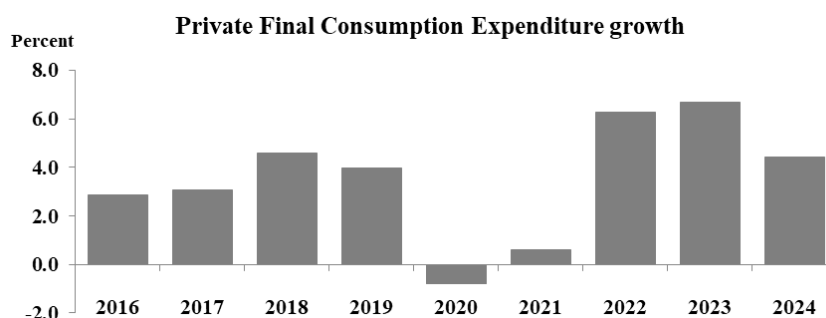

Spending on durable goods decreased by 9.2%, from an expansion of 2.4% in 2023. This reduction was due to a decline in household vehicle purchase. Meanwhile, non-durable goods and services expanded by 2.8% and 8.4%, decelerating from 3.4% and 11.9% in 2023, respectively. However, expenditure on semi-durable goods rose by 4.2%, accelerating from 1.8% in 2023.

Private final consumption expenditure in the domestic market (excluding residents abroad) grew by 6.6%, from 9.6% in 2023. In addition, household spending rose by 6.7%, slowing from 9.7% in 2023. Non-profit institutions serving households increased by 1.6%, from 0.4% in 2023.

Private final consumption expenditure in the domestic market (excluding the expenditure of residents abroad and non-residents in the country) increased by 3.4%, decelerating from 5.2% in 2023. After including expenditure of residents abroad which expanded by 32.5%, and as a result, the private final consumption expenditure rose by 4.4%, slowing from 6.7% in 2023.

Private Final Consumption Expenditure growth (real term) and structure at current market prices

(unit : percent)

Item	Growth rate (real term)			Structure at current prices		
	2022	2023	2024	2022	2023	2024
PFCE in domestic market	8.8	9.6	6.6	102.7	105.8	108.0
less: expenditure of non-residents in the country	311.2	97.6	39.4	4.9	9.4	12.6
PFCE excluding expenditure of non-residents	5.1	5.2	3.4	97.8	96.4	95.4
plus: expenditure of residents abroad	112.4	73.7	32.5	2.2	3.6	4.6
Private Final Consumption Expenditure	6.3	6.7	4.4	100.0	100.0	100.0

Household consumption expenditure classified by goods and services items.

PFCE Classified by goods and services items.

Food and non-alcoholic beverages grew by 3.4%, slowing from 3.6% in 2023. Consumption of non-alcoholic beverages rose by 4.9%, decelerating from 6.6% in 2023. However, spending on food rose by 3.3%, continuing from 3.2% in 2023. This was a result of expansion in the consumption of fish and other seafood, milk, other dairy products and eggs, fruits and nuts, and ready-made food and other food products.

Alcoholic beverages and tobacco and narcotics increased by 2.4%, decelerating from 2.8% in 2023. Alcoholic beverage consumption grew by 4.2%, slowing from 4.6% in 2023, whereas tobacco and narcotics consumption declined by 0.6%, similar with a decrease in 2023.

Clothing and footwear rose by 5.7%, accelerating from 3.2% in 2023. This was from the increase in clothing and footwear at 5.9% and 4.1%, accelerating from 3.4% and 0.9% in 2023, respectively.

Housing, water, electricity, gas, and other fuels increased by 3.2%, decelerating from 3.6% in 2023. This was attributable to spending on rental housing, water supply and miscellaneous services relating to the dwelling, which rose by 1.3%, slowing from 2.2% in 2023. Meanwhile, expenditure on electricity, gases and other fuels expanded by 6.7%, continuing from 6.3% in 2023.

Furnishings, household equipment and routine household maintenance rose by 2.7%, improving from a contraction of 0.6% in 2023. This resulted from a 3.0% increase in furniture, furnishings and loose carpets, from a 1.7% decline in 2023. Moreover, spending on household textiles, household appliances, tools and equipment for house and garden, and goods and services for routine household maintenance expanded by 2.6%, from a decline of 0.5% in 2023.

Health expanded by 1.6%, decelerating from 4.0% in 2023. This was due to an increase in both outpatient and inpatient care services, which rose by 4.4% and 2.3%, slowing from 6.5% and 4.4% in 2023, respectively. Meanwhile, spending on medicines and health products dropped by 0.7%, from an increase of 2.3% in 2023.

Transport declined by 1.6%, from a rise of 4.4% in 2023. A decrease was attributable to expense on vehicle purchases which fell by 17.2%, compared to an increase of 5.6% in 2023. Meanwhile, operation of personal transport equipment, passenger transport services, and transport service of goods rose by 1.5%, 10.9%, and 6.6%, accelerating from 0.9%, 10.2%, and 5.3% in 2023, correspondingly.

Information and communication expanded by 3.7%, slowing from 4.1% in 2023. This growth was attributable to expenses on information and communication equipment, and software excluding games, which grew by 3.1% and 4.1%, from 5.9% and 13.5% in 2023, respectively. Meanwhile, expense on information and communication services grew by 3.8%, accelerating from 2.9% in 2023.

Recreation, sport and culture rose by 4.4%, slowing down from 6.6% in 2023. This growth was attributable to expenditure on other recreation and entertainment and newspapers, books, and stationery which increased by 5.1% and 0.4%, decelerating from 7.9% and 3.0% in 2023, respectively. Meanwhile, consumption of recreational durables slightly decreased by 0.2%, from a 15.4% decline in 2023.

Education services grew by 2.1%, enhancing from 1.3% in 2023, primarily because of the acceleration of expenditures on tertiary education. Moreover, expense for education not defined by level continued to expand from 2023. Expenses for secondary education and post-secondary non-tertiary education improved consequently. Meanwhile, expenses for early childhood and primary education fell from 2023.

Restaurants and accommodation services grew by 25.8%, slowing from 47.8% in 2023, attributed to expenses on restaurant services and accommodation services which expanded by 18.5% and 39.7%, decelerating from 33.1% and 92.2% in 2023, respectively.

Insurance and financial services increased by 3.1%, decelerating from 4.7% in 2023. Spending on insurance and financial services expanded by 1.1% and 4.3%, decelerating from 2.8% and 5.9% in 2023, respectively.

Personal care, social protection and miscellaneous goods and services decreased by 1.7%, from a rise of 2.0% in 2023. Spending on personal care dropped by 4.3%, comparing to an increase of 6.0% in 2023. Purchasing of other personal effects fell by 1.2%, continued from a 0.7% decline in 2023. Meanwhile, spending on other services increased by 2.0%, accelerating from 0.3% in 2023.

Individual consumption expenditure of non-profit institutions serving households (NPISHs) rose by 1.6%, accelerating from 0.4% in 2023. This growth was due to expenses on social protection services which increased by 4.1%, accelerating from 1.6% in 2023. Payments on health services improved from 2023. Meanwhile, expenditure on education and other services dropped, compared to 2023.

Private consumption expenditure classified by durability 4 categories

PFCE by durability of 4 categories.

Durable goods decreased by 9.2%, from a rise of 2.4% in 2023. Purchases of vehicles declined by 17.2% comparing to an increase of 5.6% in 2023. Contrastingly, furnishings, households' equipment and routine maintenance; recreation, sport and culture; and health increased by 3.2%, 0.9%, and 1.0%, rebounded from a drop of 2.1%, 13.6%, and 1.0% in 2023, respectively. The expenditure on personal care, social protection and miscellaneous goods and services fell by 3.0%, continuing from a reduction of 1.8% in 2023.

Semi-durable goods increased by 4.2%, accelerating from 1.8% in 2023. Expenses on clothing and footwear rose by 6.0%, from an increase of 3.2% in 2023. Spendings for furnishings, household equipment and routine household maintenance, and transport expanded 2.5% and 3.8%, improved from 0.2% and 3.7% drops in 2023, respectively. Meanwhile, expenses on recreation, sport and culture expanded 1.4%, decelerating from 5.3% in 2023.

Non-durable goods increased by 2.8%, decelerating from 3.4% in 2023. Expenses on food and non-alcoholic beverages, and alcoholic beverages as well as tobacco and narcotics expanded by 3.4% and 2.4%, decelerating from 3.6% and 2.8% in 2023, respectively. Meanwhile, expenditure on transport, and housing, water, electricity, gas, and others expanded 1.5% and 6.1%, accelerating from 1.1%, and 5.9% in 2023, respectively.

Services rose by 8.4%, slowing from 11.9% in 2023. The increase was driven by expenditures on restaurants and accommodation, insurance and financial services, and housing, water, electricity, gas, and other fuels which grew 25.8%, 3.1%, and 1.3%, decelerating from 47.8%, 4.7%, and 2.1% in 2023, respectively. Meanwhile, transport, information and communication, and education services grew by 9.2%, 3.8%, and 2.1%, continuing from 8.9%, 3.5%, and 1.3% in 2023, respectively.

**Private final consumption expenditure classified by purpose (COICOP)
and by durable appearance, growth (real term) and structure at current market prices**

(unit : percent)

	Growth rate			Structure		
	2022	2023	2024	2022	2023	2024
PFCE classified by purpose (COICOP)						
Food and non-alcoholic beverages	3.3	3.6	3.4	27.7	27.0	26.8
Alcoholic beverages, tobacco and narcotics	2.0	2.8	2.4	3.0	2.9	2.9
Clothing and footwear	2.8	3.2	5.7	3.2	3.0	3.0
Housing, water, electricity, gas and other fuels	1.4	3.6	3.2	10.0	9.8	9.5
Furnishings, household equipment and routine maintenance	1.0	-0.6	2.7	3.9	3.5	3.4
Health	9.5	4.0	1.6	5.0	4.8	4.7
Transport	8.8	4.4	-1.6	13.5	13.0	12.2
Information and Communication	0.6	4.1	3.7	2.7	2.6	2.5
Recreation, sport and culture	5.7	6.6	4.4	3.8	3.8	3.8
Education services	2.0	1.3	2.1	1.3	1.2	1.2
Restaurants and accommodation services	67.9	47.8	25.8	14.0	19.9	24.0
Insurance and financial services	-1.2	4.7	3.1	6.3	6.4	6.3
Personal care, social protection and miscellaneous goods and services	1.0	2.0	-1.7	6.7	6.4	6.3
Individual consumption expenditure of non-profit institutions serving households	-1.7	0.4	1.6	1.6	1.5	1.4
plus: Expenditure of residents abroad	112.4	73.7	32.5	2.2	3.6	4.6
less: Expenditure of non-residents in the country	311.2	97.6	39.4	4.9	9.4	12.6
Private Final Consumption Expenditure (PFCE)	6.3	6.7	4.4	100.0	100.0	100.0
PFCE classified by durable appearance						
Durable goods	5.8	2.4	-9.2	7.6	7.3	6.5
Semi-durable goods	3.2	1.8	4.2	7.6	6.0	5.9
Non-durable goods	3.0	3.4	2.8	43.8	43.5	42.7
Services	10.7	11.9	8.4	41.0	43.2	44.8

Composition of general government final consumption expenditure

General Government final consumption expenditure in real terms increased by 2.6%.

General government final consumption expenditure at current market prices in 2024 amounted to 3,102,910 million baht, expanding by 4.0%, comparing with a 3.1% decrease in 2023. Specifically, compensation of employees was valued at 1,809,181 million baht, rising by 3.7%, accelerating from 3.4% in 2023. Purchases from enterprises and abroad totaled 871,234 million baht, increasing by 2.3%, an improvement from a 0.7% decline recorded in 2023. Social transfers in kind—purchased market production recorded a value of 345,435 million baht, expanding by 11.0% and rebounding from a 30.4% decline in 2023. Consumption of fixed capital amounted to 342,870 million baht, increasing by 1.2%, compared with 1.3% in 2023. Meanwhile, purchases by households and enterprises amounted to 265,810 million baht, rising by 1.7%, decelerating from 5.8% in 2023.

By the functions of government, total general government final consumption at current market prices in 2024 comprised the following: education services accounted for 28.7%; health services accounted for 21.4%; general public services accounted for 13.4%; economic affairs accounted for 12.2%; defense accounted for 9.0%; public order and safety accounted for 8.9%; and the remaining services, including housing and community amenities; recreation, culture, and religion; environmental protection; and social protection accounted for 6.4%.

General government final consumption expenditure in real terms increased by 2.6%, improving from a 4.6% decline in 2023. This improvement resulted from a 1.5% increase in compensation of employees, accelerating from 1.3% in 2023. Purchases from enterprises and abroad increased by 2.3%, comparing with a 1.6% decline in 2023. Social transfers in kind—purchased market production increased by 10.8%, rebounding from a 31.4% contraction in 2023. Meanwhile, consumption of fixed capital increased by 0.8%, compared with 0.6% in 2023. Lastly, purchases by households and enterprises increased by 1.6%, slowing from 5.5% recorded in 2023.

Gross capital formation

Gross capital formation in 2024 at current market prices amounted to 4,008,220 million baht, comprising 4,122,952 million baht of gross fixed capital formation and a 114,732 million baht decrease in inventories.

In real terms, gross fixed capital formation decreased by 0.3%, comparing with a 1.2% increase in 2023. The main contributing factor was a decline in private investment, which fell by 1.9%, comparing with growth of 3.1% in 2023. However, public investment rose by 4.5%, improving from a 4.2% contraction in 2023.

Investment (by type of institutions)

	Value at current market prices (Million Baht)			Growth rate (real term) (%)		
	2022	2023	2024	2022	2023	2024
Construction	1,368,432	1,376,627	1,410,962	-2.2	-0.5	2.2
Private	566,998	589,091	581,852	-1.5	2.8	-1.6
Public	801,434	787,536	829,110	-2.7	-2.8	5.0
Equipment	2,691,665	2,740,273	2,711,990	4.7	2.1	-1.6
Private	2,439,669	2,512,903	2,474,974	6.2	3.1	-2.0
Public	251,996	227,370	237,016	-7.6	-8.6	2.8
Investment	4,060,097	4,116,900	4,122,952	2.3	1.2	-0.3
Private	3,006,667	3,101,994	3,056,826	4.6	3.1	-1.9
Public	1,053,430	1,014,906	1,066,126	-3.9	-4.2	4.5

Private Investment

Private investment in 2024 at current market prices amounted to 3,056,826 million baht, consisting of 581,852 million baht in private construction and 2,474,974 million baht in private machinery and equipment. In real terms, private investment declined by 1.9%, comparing with growth of 3.1% in 2023.

Private Investment

	Value at current market prices (Million Baht)			Growth rate (real term) (%)		
	2022	2023	2024	2022	2023	2024
Construction	566,998	589,091	581,852	-1.5	2.8	-1.6
Residential	297,315	306,492	288,784	2.9	2.0	-6.1
Non-residential	184,109	194,655	203,346	11.4	4.5	4.0
Others	70,479	73,124	75,225	-33.1	2.9	2.8
Cost of ownership transfer	15,095	14,820	14,497	-4.2	-4.7	-3.5
Machinery and equipment	2,439,669	2,512,903	2,474,974	6.2	3.1	-2.0
Private Investment	3,006,667	3,101,994	3,056,826	4.6	3.1	-1.9

Private construction at current market prices amounted to 581,852 million baht, consisting of 288,784 million baht for dwellings, 203,346 million baht for non-dwellings, and 75,225 million baht for other construction. In real terms, private construction decreased by 1.6%, comparing with a 2.8% increase in 2023. By category, dwelling construction declined by 6.1%, from a 2.0% increase in 2023; non-dwelling construction grew by 4.0%, slowing from 4.5% growth in 2023; and other construction increased by 2.8%, slightly down from 2.9%. Meanwhile, the cost of ownership transfer decreased by 3.5%, continuing from a 4.7% decline in 2023.

Private investment in equipment and machinery at current market prices amounted to 2,474,974 million baht. In real terms, investment in machinery and equipment contracted by 2.0%, declining from growth of 3.1% in 2023. The main factor was a decrease in investment in transport equipment, in line with a drop in new registrations of both passenger cars and trucks, partly due to strict loan approval measures. Meanwhile, investment in industrial machinery and office equipment increased, supported by higher imports of computers, specialised industrial machinery, and electricity-generation equipment.

Public Investment

Public investment at current market prices amounted to 1,066,126 million baht, consisting of 829,110 million baht in public construction and 237,016 million baht in public machinery and equipment. In real terms, public investment increased by 4.5%, improving from a 4.2% contraction in 2023. This improvement resulted from higher investment by both the government and state enterprises.

Public Investment

	Value at current market prices (Million Baht)			Growth rate (real term) (%)		
	2022	2023	2024	2022	2023	2024
	Construction	801,434	787,536	829,110	-2.7	-2.8
Dwellings	16,311	18,335	16,744	13.2	11.0	-9.1
Non-dwellings	128,355	132,714	140,449	-6.8	1.7	5.3
Others	656,768	636,487	671,917	-2.2	-4.1	5.4
Machinery and equipment	251,996	227,370	237,016	-7.6	-8.6	2.8
Public investment	1,053,430	1,014,906	1,066,126	-3.9	-4.2	4.5

Public construction at current market prices amounted to 829,110 million baht, comprising 16,744 million baht in dwellings, 140,449 million baht in non-dwellings, and 671,917 million baht in other construction. In real terms, public construction grew by 5.0%, from a 2.8% contraction in 2023. Government construction expanded by 5.8%, driven by increased construction and repair works on roads, bridges, and other structures such as weirs, reservoirs, drainage canals, pumping stations, and water pipeline systems. Meanwhile, construction by state enterprises grew by 3.7%, slightly up from 3.6% in 2023. Major state enterprise construction projects this year included pipeline construction, electricity distribution system projects, network equipment projects, mineral exploration projects, and other ongoing construction works.

Public investment in machinery and equipment at current market prices amounted to 237,016 million baht. In real terms, investment in public machinery and equipment increased by 2.8%, rebounding from an 8.6% decline in 2023. Government investment in equipment rose by 11.0%, partly due to increased purchases of office equipment, vehicles, and machinery. Meanwhile, state enterprise investment in machinery and equipment declined by 3.8%, improving from a 7.1% drop in 2023.

Investment classified by type of assets

Tangible fixed assets at current market prices amounted to 3,925,073 million baht, comprising 305,528 million baht in dwellings, 1,012,930 million baht in non-dwellings, 2,595,440 million baht in machinery and equipment, and 11,175 million baht in agricultural assets. In real terms, tangible fixed assets decreased by 0.8%, comparing with growth of 1.4% in 2023. By category, dwelling construction declined by 6.3%, down from a 2.5% increase in 2023; non-dwelling construction grew by 5.7%, accelerating from 0.3% growth; while machinery and equipment and agricultural assets fell by 2.4% and 25.1%, compared with increases of 1.7% and 0.7% in 2023, respectively.

Intangible fixed assets at current market prices amounted to 183,382 million baht, comprising 75,625 million baht in mineral exploration and 107,757 million baht in computer software. In real terms, investment in intangible assets grew by 11.4%, rebounding from a 4.0% decline in 2023, mainly driven by a 22.7% increase in computer software investment, up from 11.0% growth in 2023. Meanwhile, expenditure on mineral exploration declined by 1.7%, continuing from a 17.4% decrease in 2023.

Costs of ownership transfer at current market prices amounted to 14,497 million baht. In real terms, costs of ownership transfer declined by 3.5%, continuing from a 4.7% decrease in 2023.

Investment (by type of assets)

	Value at current market prices (Million Baht)			Growth rate (real term) (%)		
	2022	2023	2024	2022	2023	2024
Tangible fixed assets	3,875,747	3,940,678	3,925,073	1.8	1.4	-0.8
Dwelling	313,626	324,827	305,528	3.4	2.5	-6.3
Non-dwelling	945,640	957,498	1,012,930	-5.5	0.3	5.7
Machinery and equipment	2,602,565	2,643,954	2,595,440	4.6	1.7	-2.4
Cultivated assets	13,916	14,399	11,175	24.3	0.7	-25.1
Intangible fixed assets	169,255	161,402	183,382	14.5	-4.0	11.4
Mineral exploration	89,414	74,918	75,625	22.8	-17.4	-1.7
Software	79,841	86,484	107,757	6.3	11.0	22.7
Costs of ownership transfer	15,095	14,820	14,497	-4.2	-4.7	-3.5
Investment	4,060,097	4,116,900	4,122,952	2.3	1.2	-0.3

Change in inventories

Overall change in inventories at current prices decreased with the value of 114,732 million baht in 2024. The decline in manufacturing inventories was led by computers and peripheral equipment; plastics and synthetic rubber in primary forms; jewelry and related articles; fish and fish products, fresh, chilled or frozen; and other electronic and electric wires and cables, as a result of which the expansion in industrial exports compared to the previous year, in particular computers and peripheral equipment. There was an increase in stocks of manufacturing including electronic components and boards. The increase in inventory of agricultural products was from rubber, cassava and paddy. The inventory of mining products increased, mainly from crude oil. The stock of gold increased due to high value of imports.

External Sectors

Exports of goods and services expanded.

Exports of goods and services

Exports of goods and services at current market prices in 2024 presented a value of 13,017,556 million baht, expanding by 10.4%. This was in line with a rise in value of merchandised exports and services receipts.

Merchandise exports (FOB prices) at current market prices were officially recorded at 10,483,259 million baht, increasing by 7.2%, which derived from a boost in agricultural products. Agricultural products expansion originated from rice, including white rice, broken rice, and Hom Mali fragrant rice. The overall rice exports accounted for 10.0 million tons which was the highest level in six years. An increase in rice exports was partly a result of food security concerns in several countries, together with lower exports of rice from India due to export restriction in curbing inflation and maintaining food security domestically. Moreover, there were increases in rubber, and chilled and frozen chicken. In contrast, export of fruits decreased in accordance with demand from China.

A rise in manufacturing exports substantially originated from computers, computer parts, and telecommunication equipment. There were also increases in exports of air conditioners, metal, and passenger cars. The exports of agro-industrial products were increased from palm oil, rubber products, and animal feedings. In contrast, the exports of sugar, parts of electrical appliances, and pickup trucks diminished. In addition, exports are also favorably affected by a rise in non-monetary gold exports. Overall exports in real terms increased by 4.4%, rebounded from a 2.6% reduction in 2023, while export prices increased by 2.7%. Exports to major destinations such as USA., China, ASEAN and Europe increased.

Service receipts at current market prices posted value at 2,534,297 million baht, surged by 26.1%. This was principally attributable to increasing in the number of foreign tourists, in consequence, travel and transportation receipts greatly increased. Furthermore, other business services also scaled up.

Imports of goods and services increased.

Imports of goods and services

Imports of goods and services at current market prices in 2024 revealed the value of 12,341,138 million baht, increasing by 8.4%, from a fall of 2.9% in 2023. This was established by an increase in imports of goods and service payments.

Merchandise imports (FOB prices) at current market prices recorded the value of 9,733,461 million baht, increased by 7.0%, improving from a 4.4% decline in 2023. A rise was from increasing raw material and intermediate goods imports. This was in line with higher imports of electronic parts, especially for integrated circuits, thanks to increasing demand for computers and peripheral equipment. Expansion in consumer goods imports derived from food and household electrical appliances imports, in line with household consumption and improved tourism activities. Conversely, there was a lower households' purchases of vehicles due to strict loan approval, resulting in a contraction of vehicles imports, particularly for electric vehicles. Capital goods imports expanded especially for machines and computers in accordance with an expansion in industrial machinery and office equipment imports. Overall imports of goods in volume terms rose by 4.4% and imports price level increased by 2.4%.

Service payments at current market prices showed a value of 2,607,677 million baht, which rose by 14.1%. This was mainly due to expansion of travel payments, freight and other business services.

Trade and services balance and current account

Trade balance and current account registered surpluses, while service balance presented a deficit

Trade and services balance at current market prices registered a surplus of 676,418 million baht, which was a consecutive surplus from 2023 after a deficit during COVID-19 pandemic. Trade balance showed a surplus of 749,798 million baht which was larger than a surplus of 676,728 million baht in 2023. While, service balance presented a deficit of 73,380 million baht, improving from a deficit of 274,614 million baht in 2023. Primary income posted a deficit of 596,331 million baht, compared to a deficit of 443,428 million baht in 2023. Secondary income presented a surplus value of 322,649 million baht. As a result, current account balance which comprises of trade and services balance, primary income and secondary income, registered a surplus of 402,736 million baht, higher than a surplus of 304,169 million baht in 2023.

Trade and services balance and current account at current market prices

Items	Value at current market prices (Million Baht)			Growth rate (%)		
	2022	2023	2024	2022	2023	2024
Exports	11,354,775	11,787,988	13,017,556	20.1	3.8	10.4
Goods	9,989,604	9,777,620	10,483,259	15.3	-2.1	7.2
Services	1,365,171	2,010,368	2,534,297	73.1	47.3	26.1
Imports	11,727,706	11,385,874	12,341,138	23.4	-2.9	8.4
Goods	9,524,429	9,100,892	9,733,461	24.6	-4.4	7.0
Services	2,203,277	2,284,982	2,607,677	18.7	3.7	14.1
Trade and services balance	-372,931	402,114	676,418			
Percentage to GDP (%)	-2.1	2.2	3.6			
Primary income	-534,915	-443,428	-596,331			
Secondary income	311,545	345,481	322,649			
Current account balance	-596,301	304,169	402,736			
Percentage to GDP (%)	-3.4	1.7	2.2			

Exchange rate

In 2024, the exchange rate presented an average value of 35.3 baht per U.S. Dollar. That was a slight depreciation from 34.8 Thai baht per U.S. dollar in 2023.

National income and savings

National income

National income classified by type of income

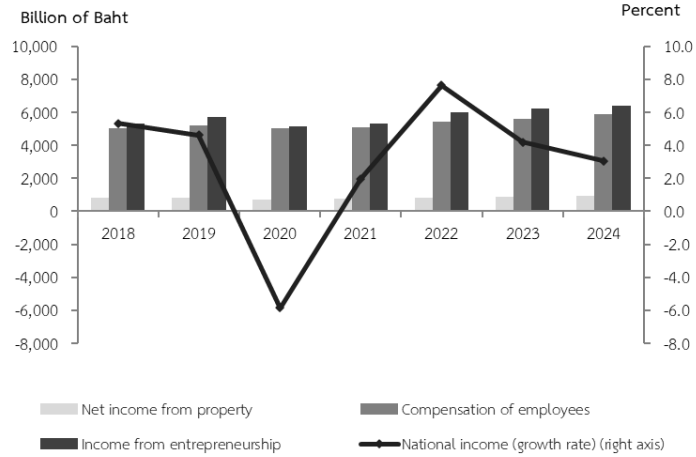

Gross National Income at current market prices in 2024 recorded a value of 18,087,554 million baht, rising by 3.1%. Compensation of employees which accounted for 32.4% of gross national income, expanded by 4.2%. Return on capital, land, and entrepreneurship, which is 40.5% of gross national income, increased by 3.3%, principally due to expansion of net return on income from property and return on entrepreneurship which grew by 7.4% and 2.7%, respectively. Taxes on production and imports less subsidies rose by 2.3%, decelerating from 15.6% in 2023. Consumption of fixed capital increased by 1.0%.

Type of income	Value at current market prices (Millions Baht)			Growth rate (%)		
	2022	2023	2024	2022	2023	2024
Compensation of employees	5,423,736	5,623,025	5,857,907	6.5	3.7	4.2
Income from property and entrepreneurship	6,850,176	7,091,832	7,323,636	12.8	3.5	3.3
Income from property (Net)	838,057	854,921	918,459	9.4	2.0	7.4
• Households & Non-profit institutions	849,221	905,660	980,228	10.5	6.6	8.2
• Government	-11,164	-50,739	-61,769	-364.2	-354.5	-21.7
Income from entrepreneurship	6,012,119	6,236,911	6,405,177	13.12	3.7	2.7
• Households & Non-profit institutions	3,355,387	3,980,220	4,083,774	12.7	18.6	2.6
• Corporations	2,656,732	2,256,691	2,321,403	13.9	-15.1	2.9
Taxes on production and import less subsidies	1,441,039	1,666,048	1,703,944	0.1	15.6	2.3
Consumption of fixed capital	3,129,761	3,168,864	3,202,067	2.9	1.2	1.0
National income	16,844,712	17,549,769	17,505,174	7.6	4.2	3.1
Population (1,000 persons)	69,851	70,041	70,213	0.2	0.3	0.2
National income per capita (Baht)	241,152	250,564	257,610	7.4	3.9	2.8

Compensation of employees

The compensation of employees expanded by 4.2%, larger than 3.7% in 2023

Compensation of employees or return on labor in 2024 valued at 5,857,907 million baht, which was equivalent to 32.4% of gross national income (GNI), increased by 4.2%, accelerating from 3.7% in 2023. Compensation of employees in public sector increased by 3.7%, accelerating from 3.4% in 2023. Compensation of employees in private sector (including net compensation of employees from abroad) rose by 4.4%, higher than 3.8% in 2023. Compensation of employees can be separated into two parts as follows (1) wages and salaries increased by 4.1% and (2) employer's contribution in social security fund and other welfare, rose by 4.8%. In 2024, minimum wage raise was applied by 2-16 baht per day in various provinces, leading to a 2.6% rise in average minimum wage for the whole country. While salaries in the government sector were increased as usual, without special adjustment. Labor force survey by the national statistical office (NSO) in 2024 indicated that the number of total employed persons decreased by 0.3%. The number of employed persons with employee status increased by 2.3%. Public employees dropped by 2.1%, while private employees, 81.6% proportional of total employees, rose by 3.3%. In addition, the number of insured persons under section 33 of social security act at the end of 2024 increased by 1.6%, decelerating from 2.2% in 2023.

Compensation of employees by economic activities

Sector	Value at current prices (Millions Baht)			Growth rate (%)		
	2022	2023	2024	2022	2023	2024
Agricultural sector	232,072	238,210	247,131	6.9	2.6	3.7
Agriculture, forestry and fishing	232,072	238,210	247,131	6.9	2.6	3.7
Non-agricultural sector	5,207,120	5,412,276	5,649,817	6.1	3.9	4.4
Industrial	1,563,194	1,566,848	1,601,074	9.0	0.2	2.2
Manufacturing	1,400,687	1,398,546	1,429,657	9.0	-0.2	2.2
Others	162,507	168,302	171,417	9.1	3.6	1.9
Services	3,643,926	3,845,428	4,048,743	4.9	5.5	5.3
Construction	214,525	226,841	237,565	3.0	5.7	4.7
Wholesale and retail trade; repair of motor vehicles and motorcycles	549,464	585,162	609,997	8.2	6.5	4.2
Transportation and storage	170,646	182,190	198,546	7.1	6.8	9.0
Accommodation and food service activities	148,454	191,334	240,628	33.9	28.9	25.8
Financial and insurance activities	362,260	377,344	388,094	-1.1	4.2	2.8
Public administration and defence; compulsory social security	796,883	823,312	852,622	1.9	3.3	3.6
Education	689,032	709,917	733,546	3.6	3.0	3.3
Human health and social work activities	357,567	379,229	399,649	8.1	6.1	5.4
Others	355,095	370,099	388,096	3.3	4.2	4.9
The rest of the world	-15,456	-27,461	-39,041	48.9	-77.7	-42.2
Total	5,423,736	5,623,025	5,857,907	6.5	3.7	4.2

Private sector and public sector compensation of employees

Compensation of employees in the public sector, which accounted for 35.8% of overall compensation of employees, increased by 3.7%, from 3.4% in 2023. Compensation of employees of government employees rose by 3.7%. Compensation of employees of state enterprises and public corporations increased by 3.6%. Compensation of employees of private sector (including net compensation of employees from abroad), 64.2% share of total compensation of employees, grew by 4.4%, better than 3.8% in 2023.

Compensation of employees by economic activities

Compensation of employees in the agricultural sector presented a value of 247,131 million baht, which accounted for 4.2% of total compensation of employees, scaling up by 3.7%, partly from a rise in production value of major agricultural products such as rice, rubber, sugar cane, maize, and oil palm .

Compensation of employees in the non-agricultural sector recorded a value of 5,649,817 million baht, 96.4% of total compensation of employees, increasing by 4.4%, from 3.9% in the previous year. This expansion can be observed from both industrial and services sector.

- *Compensation of employees in the industrial sector*, which accounted for 27.3% of total compensation of employees, expanded by 2.2%, improving from 0.2% in 2023. The largest proportion in the industrial sector is manufacturing activity which enhanced from 0.2% contraction in 2023 to a 2.2% increase in 2024. Compensation of employees in mining and quarrying expanded by 7.7%, improving from 1.4% reduction in preceding year. Compensation of employees in water supply; sewerage, waste management, and remediation activities grew by 7.2%. On the contrary, compensation of employees in electricity, gas, steam and air conditioning supply activities decreased by 0.5%.

- *Compensation of employees in the services sector*, 69.1% share of total compensation of employees, rose by 5.3%, decelerating from 5.5% in preceding year. Compensation of employees in construction activities, wholesale and retail trade; repair of motor vehicles and motorcycles activities, accommodation and food service activities, and human health and social work activities expanded by 4.7%, 4.2%, 25.8%, and 5.4% respectively. Compensation of employees in financial and insurance activities rose by 2.8%, mainly originated from a rise in life insurance, non-life insurance, and non-financial intermediation activity. In contrast, compensation of employees of commercial bank activity, with the largest share, was less than previous year, on account of reduction in the number of staffs and branch downsizing, in line with digital transformation. Compensation of employees in transportation and storage activities, public administration and defence; compulsory social security activities, and education activities accelerated at the rates of 9.0%, 3.6%, and 3.3%, respectively. Lastly, compensation of employees in other services activities increased by 4.9%, accelerating from 4.2% in 2023.

Compensation of employees expanded in both the agricultural and non-agricultural activities.

Net compensation of employees from the rest of the world recorded a deficit of 39,041 million baht. Compensation of employees from the rest of the world registered at 28,267 million baht, less than 67,308 million baht of compensation of employees to the rest of the world.

Returns on land, capital, and entrepreneurs

Net return on land, capital, and entrepreneurship valued at 7,323,636 million baht, which was equivalent to 40.5% of gross national income, grew by 3.3%, lower than 3.5% in 2023.

Income from farming and households and non-profit institutions serving households (NPISHs): gross mixed income valued at 4,083,774 million baht, which accounted for 22.6% of gross national income, increased by 2.6%, slowing from 18.6% in 2023. Farm income increased by 8.0%, which was principally derived from an expansion in major agricultural product prices such as rice, rubber, sugar cane, maize, and oil palm. Furthermore, other mixed income also presented a slight improvement from the previous year.

Income from entrepreneurship or profit of corporations recorded at 2,321,403 million baht, increasing by 2.9%.

Net income from property of households and non-profit institutions serving households (NPISHs) valued at 980,228 million baht, increasing by 8.2%, decelerating from 6.6% in 2023. Such a deceleration was from property income receipts which grew at higher rate than property income payments.

Households and private non-profit institutions income from property

(unit : percent)

Item	Growth rate			Structure		
	2022	2023	2024	2022	2023	2024
Income						
Interest received	4.6	28.3	16.4	18.2	21.8	23.9
• <i>from banks</i>	3.4	31.7	17.5	15.1	18.6	20.5
• <i>from others</i>	10.7	11.7	9.5	3.1	3.2	3.3
Dividends	10.4	1.0	3.5	55.7	52.5	51.2
Rent	3.0	4.6	0.9	7.7	7.5	7.1
Others	3.3	5.8	4.1	18.4	18.2	17.8
Total	7.3	7.1	6.2	100.0	100.0	100.0
Expense						
Interest paid	-0.4	9.7	1.6	73.9	74.8	74.9
Rent	3.0	4.6	0.9	26.1	25.2	25.1
Total	0.4	8.3	1.4	100.0	100.0	100.0

- **Households and NPISHs property income receipt** posted a value of 1,369,016 million baht, increasing by 6.2% in comparison with 7.1% in 2023. Interest income grew by 16.4% lower than 28.3% in 2023, due to a slower growth of income received from banks. Other property income receivable such as from provident fund, government pension fund, and life insurance increased by 4.1%, decelerating from 5.8% in the previous year. Income from land rent from agricultural area increased by 0.9%, decelerating from 4.6% in 2023. Income from dividend boosted by 3.5%, comparing to 1.0% in 2023, which was mainly driven by dividend from private commercial banks, government enterprises and cooperatives. However, dividend from listed companies in the stock exchange of Thailand declined.

- **Households and NPISHs property income payment** posted a value of 388,788 million baht, rising by 1.4%, decelerating from 8.3% in 2023. This was reflected by a rise of 1.6% in interest payment, lower than 9.7% in 2023. This was attributable to higher interest rate which led to an increase in interest paid to pawnshop, mortgage interest, interest paid to cooperatives, interest on loan from life insurance policy, and interest paid to banks. However, consumer loan (loan for land, loan for dwelling and real estate, and loan for working abroad are excluded) diminished. Land rent for agricultural area slightly increased.

General government income from property increased by 15.6%, reversing from a contraction of 1.4% in 2023. The expansion was mainly driven by an increase in dividend, interest received, and investment income on pension entitlements. Income from dividends rose by 22.7%, which was supported by a rise in income from public organizations, special state enterprises, and other dividends. Interest received also increased by 24.3%, whereas rental income declined by 28.7%.

General government income from property

(unit : percent)

Item	Growth rate			Structure		
	2022	2023	2024	2022	2023	2024
Rent	7.5	39.3	-28.7	5.7	8.0	5.0
Interest received	24.3	-5.6	24.3	18.9	18.1	19.4
• From Banks	19.4	6.6	14.5	13.6	14.7	14.5
• From others	38.6	-36.7	66.3	5.3	3.4	4.9
Dividend	-11.5	-8.1	22.7	54.8	51.1	54.3
Sub total	-3.7	-4.1	17.8	79.4	77.2	78.7
Investment income on pension entitlement	1.5	9.1	8.3	20.6	22.8	21.3
Total	-2.7	-1.4	15.6	100.0	100.0	100.0

Saving and saving - investment gap

Gross saving and net saving

Gross saving valued at 4,410,956 million baht, increasing by 1.8%, from 2.2% in 2023. Net savings valued at 1,299,545 million baht, declining by 9.9%, worsening than 1.3% reduction in the previous year. Government net savings presented a deficit of 550,134 million baht, deeper than a deficit of 359,555 million baht in 2023. Public corporations and state enterprises net savings dropped by 12.1%, from a 57.3% increase in preceding year. Nevertheless, net savings of households and NPISHs, and net savings of private corporations rose by 6.5% and 8.3%, from a decline of 15.0% and 32.4% in 2023, respectively. Consumption of fixed capital registered a value of 3,202,067 million baht, growing by 1.0%, slower than 1.2% in 2023.

Saving and gross capital formation

Item	Value at current price (Millions Baht)			Growth rate (%)		
	2022	2023	2024	2022	2023	2024
Gross capital formation	4,835,583	4,029,403	4,008,220	4.2	-16.7	-0.5
• Private sector	3,006,667	3,101,994	3,056,826	9.5	3.2	-1.5
• Public sector	1,053,430	1,014,906	1,066,126	-0.6	-3.7	5.0
• Change in inventories	775,486	-87,497	-114,732			
Gross saving	4,239,282	4,333,572	4,410,956	-1.2	2.2	1.8
• Net saving	1,460,911	1,441,562	1,299,545	2.1	-1.3	-9.9
• Depreciation	3,129,761	3,168,864	3,202,067	2.9	1.2	1.0
• Discrepancy	351,390	276,854	90,656			
Saving-investment gap	-596,301	304,169	402,736	-70.6	151.0	32.4
Saving-investment gap to GDP (%)	-3.4	1.7	2.2			

Private sector net savings

Private net savings comprising households, non-profit institutions serving households (NPISHs), private corporations, and cooperatives co-operatives presented a value of 1,431,535 million baht, expanded by 8.0%.

1) Net savings of households and non-profit institutions serving households (NPISHs)

Net savings of households and NPISHs valued at 196,407 million baht, rising by 6.5%. The details are as follows.

Households and NPISHs income receipts valued at 12,887,653 million baht, increasing by 4.9%, decelerating from 7.9% in 2023. Primary income receipt, the principal source of income, expanded by 3.8%, from 8.9% in 2023. It consists of (1) compensation of employees, 45.5% of households and NPISHs income, increased by 4.2%, (2) property income, 10.6% of households and NPISHs income, increased by 6.2% (3) households and NPISHs mixed income, 33.5% of households and NPISHs income, increased by 2.5%. As a result, primary income receipt expanded by 3.8%. Secondary income receipt comprises of social benefit other than social transfers in kind and other current transfers increased by the rate of 16.1%, improving from a contraction in the previous year.

Primary and secondary income payment valued at 1,790,976 million baht, increasing by 5.0%, from 10.3% in 2023. Property income payable increased by 1.4%, from 8.3% in 2023. Income taxes rose by 3.5%, less than 6.4% in 2023. Net social security contribution expanded by 5.3%, while transfer to government and rest of the world also increased by 14.1%.

Households and NPISHs disposable income increased by 4.9%, decelerating from 7.5% in the preceding year. After deducting by private final consumption expenditure which rose by 4.9%, and adjusting the change in pension entitlement, net savings of households and NPISHs expanded by 6.5%. In other words, per capita net savings of households and NPISHs posted a value of 2,797 baht, increasing by 6.3%.

Personal income, expenditure and saving

Item	Value at current prices (Millions Baht)			Growth rate (%)		
	2022	2023	2024	2022	2023	2024
Personal income	11,379,714	12,281,449	12,887,653	3.3	7.9	4.9
Personal outlay	1,545,321	1,704,959	1,790,976	8.5	10.3	5.0
Disposable personal income	9,834,393	10,576,490	11,096,677	2.5	7.5	4.9
<u>Less</u> Private consumption expenditure	9,486,629	10,300,438	10,805,681	12.2	8.6	4.9
<u>Plus</u> Adjustment for the change in pension entitlement ^{1/}	100,718	142,800	142,364	-2.7	41.8	-0.3
<u>Less</u> Consumption of fixed capital	231,602	234,496	236,953			
Net savings	216,880	184,356	196,407	-78.7	-15.0	6.5
Net Disposable income per capita (Baht)	137,475	147,656	154,668	2.2	7.4	4.7
Personal outlay per capita (Baht)	135,812	147,063	153,899	11.9	8.3	4.6
Personal savings per capita (Baht)	3,105	2,632	2,797	-78.8	-15.2	6.3

Remark 1/ only government funds such as social security fund (in the case of child allowance and old age), private teacher aid fund, Bangkok Metropolitan Administration pension fund and local administration pension fund

2) Net savings of private corporations and cooperatives

Net savings of private corporations and cooperatives valued at 1,235,128 million baht, increasing by 8.3%, up from a fall of 32.4% in 2023. Net savings of cooperatives recorded a value of 7,550 million baht, increasing by 1.2%, from 2.5% in 2023. Net savings of private corporations registered a value of 1,227,578 million baht, rising by 8.3%, in contrast to a 32.5% contraction in the previous year.

Net saving

Item	Value at current prices (Millions Baht)			Growth rate (%)		
	2022	2023	2024	2022	2023	2024
Net savings	1,451,943	1,378,349	1,378,349	2.7	-5.1	-5.1
Private sector	1,900,348	1,233,305	1,233,305	-23.4	-35.1	-35.1
• Households	217,097	146,446	146,446	-78.3	-32.5	-32.5
• Corporations & cooperatives	1,683,251	1,086,859	1,086,859	13.4	-35.4	-35.4
Public sector	-448,405	145,044	145,044	58.0	132.3	132.3
• Government	-750,904	-335,197	-335,197	42.6	55.4	55.4
• Enterprises	302,499	480,241	480,241	26.3	58.8	58.8
Gross saving	4,239,026	4,299,434	4,299,434	-1.3	1.4	1.4
Gross savings to GDP (%)	24.4	23.9	23.9			

Public sector net savings

Public net savings, consisting of general government, public corporations and government enterprises presented a deficit at 131,990 million baht, extremely subtracted at the rate of 213.5%. Government net savings recorded as deficit 550,134 million baht, lower than a deficit of 359,555 million baht in 2023. This deficit continued from 2014. Net savings of public corporations and government enterprises posted a surplus of 418,144 million baht, dropping by 12.1%, from a rise of 57.3% in the preceding year.

1) General government net savings

General government net saving recorded a deficit of 550,134 million baht in 2024, marking a continual fiscal deficit, compared with a deficit of 359,555 million baht in 2023. General government revenue amounted to 5,384,322 million baht, expanding by 10.2%, primarily driven by tax revenue, the government's primary source of income, which increased by 2.2%. Meanwhile, government expenditure on non-investment items reached 5,449,222 million baht, rising by 14.3%. After adjusting for changes in pension entitlements from social welfare funds amounting to 142,364 million baht, which declined by 0.3%, and consumption of fixed capital totaling 342,870 million baht, which increased by 1.2%, general government net saving decreased by 53.0%.

The increase in general government revenue in 2024 was mainly attributable to higher tax revenue, including taxes on production and imports, taxes on income and wealth, and other taxes, which can be categorized as follows:

General government income, expenditure and savings

Item	Value at current prices (Million Baht)			Growth rate (%)		
	2022	2023	2024	2022	2023	2024
General government income	4,685,448	4,888,045	5,384,322	4.1	4.3	10.2
General government expenditure	1,917,052	1,781,541	2,346,312	-20.0	-7.1	31.7
Disposable general government income	2,768,396	3,106,504	3,038,010	33.5	12.2	-2.2
<u>Less</u> Final consumption expenditure	3,078,956	2,984,388	3,102,910	4.3	-3.1	4.0
<u>Less</u> Adjustment for the change in pension entitlement ^{1/}	100,718	142,800	142,364	-2.7	41.8	-0.3
<u>Less</u> Consumption of fixed capital	334,513	338,871	342,870	2.8	1.3	1.2
General government net savings	-745,791	-359,555	-550,134	43.0	51.8	-53.0

Remark 1/ only government funds such as social security fund (in the case of child allowance and old age), private teacher aid fund, Bangkok Metropolitan Administration pension fund and local administration pension fund

Taxes on production and imports accounted 33.7% of total general government revenue and increased by 3.5%, moderating from an expansion of 6.3% in 2023. The increase in tax revenue was mainly driven by

(1) Value Added Taxes (VAT) increased, accelerating from 2023, particularly VAT from domestic consumption, while VAT from imports decreased.

- **VAT from domestic consumption** rose in line with continued growth in private consumption, from financial service activities, wholesale and retail trade, electricity, gas, steam and air conditioning supply, and the manufacture of food products.
- **VAT from imports** continued to decline from 2023, despite an expansion in the value of imported goods and services. This was a result of a lower share of imports subject to VAT, declining crude oil prices, and exchange rate volatility.

(2) Oil and oil product tax increased in 2024 compared with 2023, reflecting the termination of tax reduction on gasoline and diesel on January 31 and April 19, 2024, respectively. This was coupled with low revenue in 2023 from diesel excise taxes which had been reduced by 5 baht per liter in the first half of 2023, resulting in a strong rebound in tax collections in 2024.

(3) Specific business tax increased, with revenue from financial transactions continuing to expand in line with higher interest income of commercial banks. In contrast, revenue from real estate transactions declined, reflecting a contraction in the value of real estate transactions.

(4) Land and building tax increased following the termination of tax relief measures in June 2024, contributing to higher tax collections over the year.

(5) Beer tax increased in line with higher consumption and the continued growth of the tourism sector.

In addition, other taxes on production and imports that recorded increases during the year included taxes on non-alcoholic beverages, petroleum royalty, battery tax, hotel tax for provincial administration, and business registration fees. Meanwhile, major taxes on production and imports that declined during the year included taxes on liquor, stamp duty, automobile tax, motorcycle tax, import duty, tobacco tax, mineral royalty, and revenue from contributions to the Oil Fuel Fund.

Property income from government and investment income payable on pension entitlements accounted for 5.0% of total government revenue and increased by 15.6%. The expansion was driven by higher dividend income, investment income payable on pension entitlements, and interest received, while rental income declined.

Property income from government comprised the following components: (1) Dividend income, which accounted for 54.3% of total government property income, increased by 22.7%, reflecting higher income from public enterprises in the service sector, special state enterprises, public enterprises in the transport, industrial, and commercial sectors, as well as other dividend income. (2) Investment income payable on pension entitlements, accounting for 21.3% of total government property income, increased by 8.3%, due to higher investment returns from both interest and dividend income. (3) Interest received, which constituted 19.4% of total government property income, rose by 24.3%, supported by increases in interest on deposits with financial institutions and other interest income. (4) Rental income, accounting for 5.0% of total government property income, declined by 28.7%, reflecting lower real estate rental income and a reduction in special benefit payments from petroleum concessionaires.

Current taxes on income, wealth, and etc. accounted for for 22.1% of total government revenue and rose by 0.3%, decelerating from 2.2% in 2023. The slowdown was primarily driven by

- **Corporate income tax** increment increased by 0.7%, compared with 2.5% in 2023, due to the following factors: (1) Income tax on net profit (P.N.D. 50) increased by 3.5%, in line with a 15.5% expansion in the operating performance of companies listed on the Stock Exchange during the second half of 2023. (2) Income tax on net profit forecast (P.N.D. 51) increased by 0.7%, driven by improved performance in the manufacture of food products, petroleum and natural gas drilling activities, and financial service activities. (3) Withholding tax by the private sector (P.N.D. 53) increased by 1.9%. (4) Withholding tax on service and profit distribution (P.N.D. 54) increased by 2.2%, moderating from a sharp expansion of 14.5% in 2023.

- **Personal income tax** increased by 4.6%, driven by the following factors: (1) Withholding tax on salary income (P.N.D. 1) increased by 4.8%, reflecting higher employment levels in both the public and private sectors. (2) Withholding tax on interest and dividend (P.N.D. 2) increased by 11.4%, accelerating from 8.5% in 2023, partly due to an increase in bank deposits and policy rate adjustments, which resulted in higher withholding tax revenue from interest income on individuals' bank deposits. (3) Withholding tax on hire of work (P.N.D. 3) increased by 5.0%. (4) Withholding tax on immovable property income (S.P.K. 20) declined by 8.1%, reversing an expansion of 4.9% in 2023, in line with a contraction in real estate transactions during the year.

- **Petroleum income tax** declined by 30.9%, reflecting a contraction in petroleum trading values and a decline in crude oil prices.

Social contributions accounted for 14.5% of total government revenue, increased by 5.3%, moderating from an expansion of 13.8% in 2023. The increase was attributable to the following factors: (1) Employers' and employees' actual social contributions increased for both the private sector and the general government sector. Contributions to the Social Security Fund, the Government Pension Fund, the Local Administration Pension Fund, the Workmen's Compensation Fund, and the Provident Fund rose, while contributions to the Bangkok Metropolitan Administration Pension Fund declined. (2) Employers' social contributions related to other welfare benefits increased, including pension, old-age pension, survivor gratuity, old-age gratuity, monthly gratuity, and medical expenses. In contrast, subsistence allowances, cost-of-living allowances for pensioners, and children's education allowances declined. (3) Households' social contribution supplements increased, driven by both interest and dividend income receivable.

Miscellaneous current transfers receivable accounted for 1.7% of total government revenue, and increased by 97.3%. The increase was partly attributable to higher revenue from donations, settlement fines, traffic fines, unclaimed lottery prizes of the Government Lottery Office, compensation for damages, and contractual penalties.

Interest paid represented 5.0% of total government expenditure, increasing by 18.6%, from 16.1% in 2023. This rise was mainly driven by higher interest expenses on domestic debt, while interest expenses on foreign debt declined. Specifically, interest expenses on domestic debt expanded by 18.8%, representing an increase in interest on government bonds, promissory notes for financing deficit, and short-term loan interest of commercial banks. In contrast, interest expenses on foreign debt decreased by 28.7%.

Subsidies accounted for 2.1% of total government expenditure, rising by 26.9%, reversing from a 57.7% decline in the previous year. The increase was mainly from higher subsidies on fuel, electric vehicles (EVs), and education. Meanwhile, agricultural subsidies and export subsidies decreased.

Social benefits other than social transfers in kind which constituted 14.4% of total government expenditure, increased by 4.5%, slowing from 6.0% in 2023. The increase was primarily from service-related pension, pension, monthly gratuity, survivor gratuity, medical expenses, old-age allowances, disability living allowances, newborn-child support grants, government contributions to the social security fund, and social security benefits including old-age gratuities, sickness, death, disability, and unemployment benefits. On the other hand, subsistence allowances, cost-of-living allowances for pensioners, children's education allowances, funeral assistance, and social security benefits for child support and maternity decreased.

Miscellaneous current transfers payable accounted for 20.6% of total government expenditure, increasing by 69.5%, comparing with a 12.4% decline in the previous year. The increase was mainly due to the economic stimulus package of government in 2024, particularly cash transfers of 10,000 baht per person to social welfare card holders, the elderly, and disabled person, which significantly lifted miscellaneous current transfers payable. However, aids for victims of disasters and cost of indemnification declined.

2) Net savings of public corporations and government enterprises

Net savings of public corporations and government enterprises were valued at 418,144 million baht, declining by 12.1%, following an expansion of 57.3% in 2023. The net profit of public corporations and government enterprises based on business accounting, adjusted to the calendar year, amounted to 403,728 million baht, with a contraction of 30.9%, comparing with an expansion of 99.0% in 2023. However, after adjustment in accordance with the national accounting definition, net profit before profit allocation of public corporations and government enterprises increased by 1.5%, decelerating from 41.0% in 2023. After deducting annual profit allocation, comprising (1) dividends, (2) profit delivered to the government, and (3) bonus payments from net profit, which in total increased by 34.2%.

Net savings of public corporations and state enterprises classified by organization establishments in 2024 revealed that public corporations established as company limited recorded net savings of 84,910 million baht, increasing by 19.1%, comparing with 60.1% in 2023. Meanwhile, other state enterprises recorded net savings of 333,234 million baht, declining by 17.6%, after an expansion of 58.5% in 2023.

Saving – investment gap

Gross saving registered a value of 4,410,956 million baht, rising by 1.8%, slower than 2.2% in the previous year. Gross Capital Formation or investment registered a value of 4,008,220 million baht, reducing by 0.5%, better than a 16.7% reduction in 2023. As a result, there was a surplus of saving-investment gap at 402,736 million baht, continuing a surplus from 2023, which was equivalent to 2.2% of GDP.

GDP Implicit Price Deflator

Overall price level expanded by 0.9%, slowed down from 1.3% in 2023.

GDP Implicit Price Deflator

GDP Implicit Price Deflator in 2024 expanded by 0.9%, slowing down from 1.3% in 2023. Agricultural price deflator rose by 5.9%, from a fall of 0.7% in 2023, while the non-agricultural price deflator increased by 0.4%, decelerating from 1.4% in 2023. Several activities showed diminishing price level, including electricity, gas, steam and air conditioning supply activities; information and communication activities; and financial and insurance activities. Conversely, some activities contributed to an increase in the overall price level, such as agriculture, forestry and fishing activities; mining and quarrying activities; manufacturing activities; and manufacturing activities. Meanwhile that of construction activities; wholesale and retail trade, repair of motor vehicles and motorcycles activities; accommodation and food service activities; real estate activities; professional, scientific and technical activities; administrative and support service activities; education activities; human health and social work activities; and other service activities decelerated.

On the expenditure side, the overall deflator expanded by 1.9%, comparing to a rise of 2.0% in 2023. The price deflators for private final consumption expenditure, government final consumption expenditure, and gross fixed capital formation increased by 0.5%, 1.3%, and 0.5%, respectively. For external sector, price deflator of exports and imports of goods and services increased by 2.7% and 2.6%, orderly.

Consumer price index (CPI) in 2024 increased by 0.4%, slowing from 1.3% expansion in 2023. Producer price index (PPI) rose by 1.6%, compared to a fall of 2.4% in 2023.

Growth rate of implicit price deflator

(unit : percent)

Implicit price deflator	2020	2021	2022	2023	2024
Gross domestic product, (GDP)	-1.3	1.8	5.2	-0.7	5.9
Agriculture	2.5	1.0	5.2	-0.7	5.9
Non-agriculture	-1.6	1.9	4.6	1.4	0.4
Expenditure on gross domestic product	-0.6	1.1	3.5	2.0	1.9
Private final consumption expenditure	-0.4	1.2	5.6	1.8	0.5
General government final consumption expenditure	0.7	2.2	4.2	1.6	1.3
Gross fixed capital formation	0.1	1.5	4.3	0.2	0.5
Exports of goods and services	-0.1	5.8	12.9	1.1	2.7
Imports of goods and services	-0.6	11.1	19.3	-0.5	2.6
Consumer Price Index (CPI)	-0.8	1.2	6.1	1.3	0.4
Producer Price Index (PPI)	-1.8	4.7	10.4	-2.4	1.6

ตารางสถิติ

Statistical Tables

List of Tables

	Page
Main Accounts	
Account 1 Production account.....	91
Account 2 Generation of income account.....	91
Account 3 Allocation of primary income account.....	92
Account 4 Secondary distribution of income account.....	93
Account 5 Use of disposable income account.....	94
Account 6 Redistribution of income in kind account.....	94
Account 7 Use of adjusted disposable income account.....	94
Account 8 External income account.....	95
Gross Domestic Product	
Table 1 Expenditure on gross domestic product at current market prices.....	97
Table 2 Expenditure on gross domestic product, chain volume measures (reference year = 2002).....	97
Table 2.1 Expenditure on gross domestic product, chain indices (reference year = 2002).....	98
Table 2.2 Growth rate of expenditure on gross domestic product, chain volume measures (reference year = 2002).....	98
Table 2.3 Contributions to growth rate of expenditure on gross domestic product, chain volume measures (reference year = 2002).....	98
Gross Domestic Product (Production)	
Table 3 Gross domestic product at current market prices by economic activities.....	100
Table 4 Gross domestic product at current factor cost by economic activities.....	101
Table 5 Gross domestic product, chain volume measures (reference year = 2002).....	102
Table 5.1 Gross domestic product chain indices (reference year = 2002).....	102
Table 5.2 Growth rate of gross domestic product chain volume measures (reference year = 2002).....	103
Table 5.3 Contributions to growth rate of gross domestic product, chain volume measures (reference year = 2002).....	103
Table 6 Gross domestic product originating from agriculture, forestry and fishing at current market prices.....	104
Table 7 Gross domestic product originating from agriculture, forestry and fishing, chain volume measures (reference year = 2002).....	104
Table 7.1 Gross domestic product originating from agriculture, forestry and fishing, chain indices (reference year = 2002).....	104
Table 7.2 Growth rate of gross domestic product originating from agriculture, forestry and fishing, chain volume measures (reference year = 2002).....	104
Table 8 Gross domestic product originating from mining and quarrying at current market prices.....	105
Table 9 Gross domestic product originating from mining and quarrying, chain volume measures (reference year = 2002).....	105
Table 9.1 Gross domestic product originating from mining and quarrying, chain indices (reference year = 2002).....	105
Table 9.2 Growth rate of gross domestic product originating from mining and quarrying, chain volume measures (reference year = 2002).....	105
Table 10 Gross domestic product originating from manufacturing at current market prices.....	106
Table 11 Gross domestic product originating from manufacturing, chain volume measures (reference year = 2002).....	107
Table 11.1 Gross domestic product originating from manufacturing, chain indices (reference year = 2002).....	108
Table 11.2 Growth rate of gross domestic product originating from manufacturing, chain volume measures (reference year = 2002).....	109
Table 12 Gross domestic product originating from electricity, gas, steam and air conditioning supply at current market prices.....	110
Table 13 Gross domestic product originating from electricity, gas, steam and air conditioning supply, chain volume measures (reference year = 2002).....	110
Table 13.1 Gross domestic product originating from electricity, gas, steam and air conditioning supply, chain indices (reference year = 2002).....	110
Table 13.2 Growth rate of gross domestic product originating from electricity, gas, steam and air conditioning supply, chain volume measures (reference year = 2002).....	110

List of Tables

Table 14	Gross domestic product originating from water supply; sewerage, waste management and remediation activities at current market prices.....	111
Table 15	Gross domestic product originating from water supply; sewerage, waste management and remediation activities, chain volume measures (reference year = 2002).....	111
Table 15.1	Gross domestic product originating from water supply; sewerage, waste management and remediation activities, chain indices (reference year = 2002).....	111
Table 15.2	Growth rate of gross domestic product originating from water supply; sewerage, waste management and remediation activities, chain volume measures (reference year = 2002).....	111
Table 16	Gross domestic product originating from construction at current market prices.....	112
Table 17	Gross domestic product originating from construction, chain volume measures (reference year = 2002).....	112
Table 17.1	Gross domestic product originating from construction, chain indices (reference year = 2002).....	112
Table 17.2	Growth rate of gross domestic product originating from construction, chain volume measures (reference year = 2002).....	112
Table 18	Gross domestic product originating from wholesale and retail trade; repair of motor vehicles and motorcycles at current market prices.....	113
Table 19	Gross domestic product originating from wholesale and retail trade; repair of motor vehicles and motorcycles, chain volume measures (reference year = 2002).....	113
Table 19.1	Gross domestic product originating from wholesale and retail trade; repair of motor vehicles and motorcycles, chain indices (reference year = 2002).....	113
Table 19.2	Growth rate of gross domestic product originating from wholesale and retail trade; repair of motor vehicles and motorcycles, chain volume measures (reference year = 2002).....	113
Table 20	Gross domestic product originating from transportation and storage at current market prices.....	114
Table 21	Gross domestic product originating from transportation and storage, chain volume measures (reference year = 2002).....	114
Table 21.1	Gross domestic product originating from transportation and storage, chain indices (reference year = 2002).....	114
Table 21.2	Growth rate of gross domestic product originating from transportation and storage, chain volume measures (reference year = 2002).....	114
Table 22	Gross domestic product originating from accommodation and food service activities at current market prices.....	115
Table 23	Gross domestic product originating from accommodation and food service activities, chain volume measures (reference year = 2002).....	115
Table 23.1	Gross domestic product originating from accommodation and food service activities, chain indices (reference year = 2002).....	115
Table 23.2	Growth rate of gross domestic product originating from accommodation and food service activities, chain volume measures (reference year = 2002).....	115
Table 24	Gross domestic product originating from information and communication at current market prices.....	116
Table 25	Gross domestic product originating from information and communication, chain volume measures (reference year = 2002).....	116
Table 25.1	Gross domestic product originating from information and communication, chain indices (reference year = 2002).....	116
Table 25.2	Growth rate of gross domestic product originating from information and communication, chain volume measures (reference year = 2002).....	116
Table 26	Gross domestic product originating from financial and insurance activities at current market prices.....	117
Table 27	Gross domestic product originating from financial and insurance activities, chain volume measures (reference year = 2002).....	117
Table 27.1	Gross domestic product originating from financial and insurance activities, chain indices (reference year = 2002).....	117
Table 27.2	Growth rate of gross domestic product originating from financial and insurance activities, chain volume measures (reference year = 2002).....	117

List of Tables

Table 28	Gross domestic product originating from real estate activities at current market prices.....	118
Table 29	Gross domestic product originating from real estate activities, chain volume measures (reference year = 2002).....	118
Table 29.1	Gross domestic product originating from real estate activities, chain indices (reference year = 2002).....	118
Table 29.2	Growth rate of gross domestic product originating from real estate activities, chain volume measures (reference year = 2002).....	118
Table 30	Gross domestic product originating from professional, scientific and technical activities at current market prices.....	119
Table 31	Gross domestic product originating from professional, scientific and technical activities, chain volume measures (reference year = 2002).....	119
Table 31.1	Gross domestic product originating from professional, scientific and technical activities, chain indices (reference year = 2002).....	119
Table 31.2	Growth rate of gross domestic product originating from professional, scientific and technical activities, chain volume measures (reference year = 2002).....	119
Table 32	Gross domestic product originating from administrative and support service activities at current market prices.....	120
Table 33	Gross domestic product originating from administrative and support service activities, chain volume measures (reference year = 2002).....	120
Table 33.1	Gross domestic product originating from administrative and support service activities, chain indices (reference year = 2002).....	120
Table 33.2	Growth rate of gross domestic product originating from administrative and support service activities, chain volume measures (reference year = 2002).....	120
Table 34	Gross domestic product originating from arts, entertainment and recreation at current market prices.....	121
Table 35	Gross domestic product originating from arts, entertainment and recreation, chain volume measures (reference year = 2002).....	121
Table 35.1	Gross domestic product originating from arts, entertainment and recreation, chain indices (reference year = 2002).....	121
Table 35.2	Growth rate of gross domestic product originating from arts, entertainment and recreation, chain volume measures (reference year = 2002).....	121
Table 36	Gross domestic product originating from other service activities at current market prices.....	122
Table 37	Gross domestic product originating from other service activities, chain volume measures (reference year = 2002).....	122
Table 37.1	Gross domestic product originating from other service activities, chain indices (reference year = 2002).....	122
Table 37.2	Growth rate of gross domestic product originating from other service activities, chain volume measures (reference year = 2002).....	122

List of Tables

Gross Domestic Product (Expenditure)

Table 38	Composition of private final consumption expenditure at current market prices.....	124
Table 39	Composition of private final consumption expenditure, chain volume measures (reference year = 2002).....	125
Table 39.1	Composition of private final consumption expenditure, chain indices (reference year = 2002).....	126
Table 39.2	Growth rate of composition of private final consumption expenditure, chain volume measure (reference year = 2002).....	127
Table 40	Composition of private final consumption expenditure by type and durability at current market prices.....	128
Table 41	Composition of private final consumption expenditure by type and durability, chain volume measure (reference year = 2002).....	129
Table 41.1	Composition of private final consumption expenditure by type and durability, chain indices (reference year = 2002).....	130
Table 41.2	Growth rate of composition of private final consumption expenditure by type and durability, chain volume measure (reference year = 2002).....	131
Table 42	Composition of general government final consumption expenditure at current market prices.....	132
Table 43	Composition of general government final consumption expenditure, chain volume measure (reference year = 2002).....	132
Table 43.1	Composition of general government final consumption expenditure, chain indices (reference year = 2002).....	133
Table 43.2	Growth rate of composition of general government final consumption expenditure, chain volume measure (reference year = 2002).....	133
Table 44	Gross capital formation at current market prices.....	134
Table 45	Gross capital formation, chain volume measures (reference year = 2002).....	134
Table 45.1	Gross capital formation, chain indices (reference year = 2002).....	135
Table 45.2	Growth rate of gross capital formation, chain volume measures (reference year = 2002).....	135
Table 46	Gross fixed capital formation by type of capital goods at current market prices.....	136
Table 47	Gross fixed capital formation by type of capital goods, chain volume measures (reference year = 2002).....	136
Table 47.1	Gross fixed capital formation by type of capital goods, chain indices (reference year = 2002).....	137
Table 47.2	Growth rate of gross fixed capital formation by type of capital goods, chain volume measure (reference year = 2002).....	137
Table 48	Gross fixed capital formation by type of assets at current market prices.....	138
Table 49	Gross fixed capital formation by type of assets, chain volume measures (reference year = 2002).....	138
Table 49.1	Gross fixed capital formation by type of assets, chain indices (reference year = 2002).....	138
Table 49.2	Growth rate of gross fixed capital formation by type of assets, chain volume measure (reference year = 2002).....	138

National income

Table 50	Distribution of the National income at current market prices.....	140
Table 51	Savings and gross capital formation.....	141
Table 52	General government income account.....	142
Table 53	Households and NPISHs income account.....	143
Table 54	Compensation of employees.....	144
Table 55	Households and NPISHs mixed income receivable.....	145
Table 56	Households and NPISHs property income receivable.....	145
Table 57	Household and NPISHs property income payable.....	145
Table 58	Saving of corporations.....	146
Table 59	Corporate transfer payments received by household and NPISHs.....	146
Table 60	Taxes.....	146
Table 61	Social contributions and social transfers.....	147

Main Accounts

Account 1 Production account

(Million Baht)

Transactions and balancing items	2017	2018	2019r	2020r	2021r	2022r	2023r	2024p
Uses								
Intermediate consumption	20,134,060	21,103,117	21,045,569	19,514,508	21,008,304	22,830,214	22,530,924	23,041,982
Value added, gross / Gross domestic product	15,488,664	16,373,340	16,889,169	15,655,440	16,182,000	17,379,627	17,993,197	18,683,885
Consumption of fixed capital	2,628,663	2,775,404	2,912,542	2,974,143	3,040,598	3,129,761	3,168,864	3,202,067
Value added, net / Net domestic product	12,860,001	13,597,936	13,976,627	12,681,297	13,141,402	14,249,866	14,824,333	15,481,818
Resources								
Output	34,170,430	35,912,619	36,329,176	33,759,990	35,781,942	38,829,185	38,925,940	40,089,232
Market output	31,806,964	33,442,549	33,758,880	31,141,175	33,110,129	36,072,876	36,123,694	37,196,416
Non-market output	2,363,466	2,470,070	2,570,296	2,618,815	2,671,813	2,756,309	2,802,246	2,892,816
Taxes on products	1,489,791	1,607,673	1,640,638	1,464,830	1,504,491	1,561,926	1,658,993	1,720,578
Subsidies on products (-)	37,497	43,835	35,076	54,872	96,129	181,270	60,812	83,943

Account 2 Generation of income account

(Million Baht)

Transactions and balancing items	2017	2018	2019r	2020r	2021r	2022r	2023r	2024p
Uses								
Compensation of employees, payable	4,845,989	5,040,726	5,245,584	5,076,931	5,124,967	5,439,192	5,650,486	5,896,948
Wages and salaries	4,243,272	4,405,577	4,557,016	4,395,806	4,417,894	4,678,331	4,812,452	5,019,083
Employers' social contributions	602,717	635,149	688,568	681,125	707,073	760,861	838,034	877,865
Taxes on production and imports, payable	1,588,125	1,712,869	1,745,260	1,525,844	1,565,445	1,649,801	1,754,276	1,815,907
Taxes on products	1,489,791	1,607,673	1,640,638	1,464,830	1,504,491	1,561,926	1,658,993	1,720,578
Other taxes on production	98,334	105,196	104,622	61,014	60,954	87,875	95,283	95,329
(less) Subsidies, receivable	61,657	68,587	59,727	83,278	125,271	208,762	88,228	111,963
Subsidies on products	37,497	43,835	35,076	54,872	96,129	181,270	60,812	83,943
Other subsidies on production	24,160	24,752	24,651	28,406	29,142	27,492	27,416	28,020
Mixed income and operating surplus, gross	9,116,207	9,688,332	9,958,052	9,135,943	9,616,859	10,499,396	10,676,663	11,082,993
Consumption of fixed capital	2,628,663	2,775,404	2,912,542	2,974,143	3,040,598	3,129,761	3,168,864	3,202,067
Mixed income and operating surplus, net	6,487,544	6,912,928	7,045,510	6,161,800	6,576,261	7,369,635	7,507,799	7,880,926
Resources								
Value added, gross / Gross domestic product	15,488,664	16,373,340	16,889,169	15,655,440	16,182,000	17,379,627	17,993,197	18,683,885
Value added, net / Net domestic product	12,860,001	13,597,936	13,976,627	12,681,297	13,141,402	14,249,866	14,824,333	15,481,818

Account 3 Allocation of primary income account

(Million Baht)

Transactions and balancing items	2017	2018	2019r	2020r	2021r	2022r	2023r	2024p
Uses								
Balance of primary incomes, gross / National income	14,794,813	15,582,085	16,302,220	15,346,220	15,650,444	16,844,712	17,549,769	18,087,554
Balance of primary incomes, net / National income, r	12,166,150	12,806,681	13,389,678	12,372,077	12,609,846	13,714,951	14,380,905	14,885,487
Resources								
Mixed income and operating surplus, gross	9,116,207	9,688,332	9,958,052	9,135,943	9,616,859	10,499,396	10,676,663	11,082,993
Mixed income and operating surplus, net	6,487,544	6,912,928	7,045,510	6,161,800	6,576,261	7,369,635	7,507,799	7,880,926
Compensation of employees	4,855,252	5,044,149	5,204,227	5,041,279	5,094,736	5,423,736	5,623,025	5,857,907
Wages and salaries	4,252,535	4,409,000	4,515,659	4,360,154	4,387,663	4,662,875	4,784,991	4,980,042
Employers' social contributions	602,717	635,149	688,568	681,125	707,073	760,861	838,034	877,865
Taxes on production and imports	1,588,125	1,712,869	1,745,260	1,525,844	1,565,445	1,649,801	1,754,276	1,815,907
Taxes on products	1,489,791	1,607,673	1,640,638	1,464,830	1,504,491	1,561,926	1,658,993	1,720,578
Other taxes on production	98,334	105,196	104,622	61,014	60,954	87,875	95,283	95,329
(less) Subsidies	61,657	68,587	59,727	83,278	125,271	208,762	88,228	111,963
Subsidies on products	37,497	43,835	35,076	54,872	96,129	181,270	60,812	83,943
Other subsidies on production	24,160	24,752	24,651	28,406	29,142	27,492	27,416	28,020
Property income ^{1/}	-703,114	-794,678	-545,592	-273,568	-501,325	-519,459	-415,967	-557,290

Note : ^{1/} Property income receivable less property income payable

Account 4 Secondary distribution of income account

(Million Baht)

Transactions and balancing items	2017	2018	2019r	2020r	2021r	2022r	2023r	2024p
Uses								
Current transfers	3,208,526	3,386,657	3,669,844	3,791,953	4,123,670	3,786,014	3,885,745	4,505,479
Current taxes on income, wealth, etc.	940,953	1,053,244	1,082,561	947,276	975,264	1,161,921	1,187,451	1,190,875
Taxes on income	897,742	1,004,085	1,032,703	897,716	925,438	1,106,213	1,131,228	1,137,823
Other current taxes	43,211	49,159	49,858	49,560	49,826	55,708	56,223	53,052
Social contributions	744,059	785,408	846,615	811,565	834,888	895,789	1,005,029	1,052,305
Employers' actual social contributions	182,437	194,909	203,300	185,576	171,382	185,177	218,841	228,888
Employers' imputed social contributions	420,280	440,240	485,268	495,549	535,691	575,684	619,193	648,977
Households' actual social contributions ^{1/}	95,960	102,721	108,326	84,593	80,091	86,509	114,183	117,255
Households' social contributions supplements ^{2/}	45,382	47,538	49,721	45,847	47,724	48,419	52,812	57,185
Social benefits other than social transfers in kind	459,179	526,108	578,218	652,269	679,948	706,830	748,896	782,829
Social security benefits in cash	38,769	45,333	51,242	87,141	83,206	74,262	80,748	84,749
Other social insurance benefits	316,394	335,134	365,699	388,673	409,690	444,306	472,919	497,514
Social assistance benefits in cash	104,016	145,641	161,277	176,455	187,052	188,262	195,229	200,566
Other current transfers	1,064,335	1,021,897	1,162,450	1,380,843	1,633,570	1,021,474	944,369	1,479,470
Net non-life insurance premiums ^{3/}	251	279	296	306	364	386	377	415
Current transfer within general government	762,526	710,498	724,119	682,805	733,736	601,678	586,586	894,471
Current international cooperation	1,985	2,008	1,430	1,480	1,345	1,616	1,678	2,666
Miscellaneous current transfers	299,573	309,112	436,605	696,252	898,125	417,794	355,728	581,918
Disposable income, gross	15,050,268	15,840,846	16,494,228	15,518,714	15,879,336	17,156,257	17,895,252	18,410,203
Disposable income, net	12,421,605	13,065,442	13,581,686	12,544,571	12,838,738	14,026,496	14,726,388	15,208,136
Resources								
Balance of primary incomes, gross								
/ National income, gross	14,794,813	15,582,085	16,302,220	15,346,220	15,650,444	16,844,712	17,549,769	18,087,554
Balance of primary incomes, net								
/ National income, net	12,166,150	12,806,681	13,389,678	12,372,077	12,609,846	13,714,951	14,380,905	14,885,487
Current transfers	3,463,981	3,645,418	3,861,852	3,964,447	4,352,562	4,097,559	4,231,228	4,828,128
Current taxes on income, wealth, etc.	940,953	1,053,244	1,082,561	947,276	975,264	1,161,921	1,187,451	1,190,875
Taxes on income	897,742	1,004,085	1,032,703	897,716	925,438	1,106,213	1,131,228	1,137,823
Other current taxes	43,211	49,159	49,858	49,560	49,826	55,708	56,223	53,052
Social contributions	744,059	785,408	846,615	811,565	834,888	895,789	1,005,029	1,052,305
Employers' actual social contributions	182,437	194,909	203,300	185,576	171,382	185,177	218,841	228,888
Employers' imputed social contributions	420,280	440,240	485,268	495,549	535,691	575,684	619,193	648,977
Households' actual social contributions ^{1/}	95,960	102,721	108,326	84,593	80,091	86,509	114,183	117,255
Households' social contributions supplements ^{2/}	45,382	47,538	49,721	45,847	47,724	48,419	52,812	57,185
Social benefits other than social transfers in kind	459,179	526,108	578,218	652,269	679,948	706,830	748,896	782,829
Social security benefits in cash	38,769	45,333	51,242	87,141	83,206	74,262	80,748	84,749
Other social insurance benefits	316,394	335,134	365,699	388,673	409,690	444,306	472,919	497,514
Social assistance benefits in cash	104,016	145,641	161,277	176,455	187,052	188,262	195,229	200,566
Other current transfers	1,319,790	1,280,658	1,354,458	1,553,337	1,862,462	1,333,019	1,289,852	1,802,119
Non-life insurance claims ^{3/}	1	0	17	17	14	0	1	1
Current transfer within general government	762,526	710,498	724,119	682,805	733,736	601,678	586,586	894,471
Current international cooperation	2,572	3,180	2,673	3,255	4,509	2,173	3,097	2,155
Miscellaneous current transfers	554,691	566,980	627,649	867,260	1,124,203	729,168	700,168	905,492

Note : ^{1/} The government social security plans included in government account comprise 6 funds :

- 1) Social security fund
- 2) The Workmen's Compensation fund
- 3) Welfare fund (the former name is headmaster and private school teacher welfare fund)
- 4) The national health security fund
- 5) Bangkok Metropolitan Administration pension fund
- 6) Local administration pension fund

^{2/} Governmental funds consist of social security fund (In the case of child allowance and old age)

^{3/} Government only

Account 5 Use of disposable income account

(Million Baht)

Transactions and balancing items	2017	2018	2019r	2020r	2021r	2022r	2023r	2024p
Uses								
Final consumption expenditure	10,103,137	10,652,905	11,137,256	11,094,850	11,407,502	12,565,585	13,284,826	13,908,591
Individual consumption expenditure	8,833,594	9,308,850	9,751,272	9,708,945	10,011,834	11,146,685	11,855,038	12,434,080
Collective consumption expenditure ^{1/}	1,269,543	1,344,055	1,385,984	1,385,905	1,395,668	1,418,900	1,429,788	1,474,511
Adjustment for the change in pension entitlements	144,459	149,191	153,770	117,207	103,552	100,718	142,800	142,364
Saving, gross	4,947,131	5,187,941	5,356,972	4,423,864	4,471,834	4,590,672	4,610,426	4,501,612
Saving, net	2,318,468	2,412,537	2,444,430	1,449,721	1,431,236	1,460,911	1,441,562	1,299,545
Resources								
Disposable income, gross ^{1/}	15,050,268	15,840,846	16,494,228	15,518,714	15,879,336	17,156,257	17,895,252	18,410,203
Disposable income, net	12,421,605	13,065,442	13,581,686	12,544,571	12,838,738	14,026,496	14,726,388	15,208,136
Adjustment for the change in pension entitlements	144,459	149,191	153,770	117,207	103,552	100,718	142,800	142,364

Note : ^{1/} Governmental funds consist of social security fund (welfare and senility plan),

Bangkok Metropolitan Administration pension fund and local administration pension fund.

Account 6 Redistribution of income in kind account

(Million Baht)

Transactions and balancing items	2017	2018	2019r	2020r	2021r	2022r	2023r	2024p
Uses								
Social transfers in kind	1,254,859	1,304,166	1,344,888	1,401,003	1,555,992	1,660,056	1,554,600	1,628,399
Social transfers in kind - non-market production	984,792	1,036,005	1,065,756	1,111,746	1,154,947	1,212,744	1,243,473	1,282,964
Social transfers in kind - purchased market production	270,067	268,161	279,132	289,257	401,045	447,312	311,127	345,435
Adjusted disposable income, gross	15,050,268	15,840,846	16,494,228	15,518,714	15,879,336	17,156,257	17,895,252	18,410,203
Adjusted disposable income, net	12,421,605	13,065,442	13,581,686	12,544,571	12,838,738	14,026,496	14,726,388	15,208,136
Resources								
Disposable income, gross	15,050,268	15,840,846	16,494,228	15,518,714	15,879,336	17,156,257	17,895,252	18,410,203
Disposable income, net	12,421,605	13,065,442	13,581,686	12,544,571	12,838,738	14,026,496	14,726,388	15,208,136
Social transfers in kind	1,254,859	1,304,166	1,344,888	1,401,003	1,555,992	1,660,056	1,554,600	1,628,399
Social transfers in kind - non-market production	984,792	1,036,005	1,065,756	1,111,746	1,154,947	1,212,744	1,243,473	1,282,964
Social transfers in kind - purchased market production	270,067	268,161	279,132	289,257	401,045	447,312	311,127	345,435

Account 7 Use of adjusted disposable income account

(Million Baht)

Transactions and balancing items	2017	2018	2019r	2020r	2021r	2022r	2023r	2024p
Uses								
Actual final consumption	10,103,137	10,652,905	11,137,256	11,094,850	11,407,502	12,565,585	13,284,826	13,908,591
Actual individual consumption	8,833,594	9,308,850	9,751,272	9,708,945	10,011,834	11,146,685	11,855,038	12,434,080
Actual collective consumption	1,269,543	1,344,055	1,385,984	1,385,905	1,395,668	1,418,900	1,429,788	1,474,511
Adjustment for the change in pension entitlements	144,459	149,191	153,770	117,207	103,552	100,718	142,800	142,364
Saving, gross	4,947,131	5,187,941	5,356,972	4,423,864	4,471,834	4,590,672	4,610,426	4,501,612
Saving, net	2,318,468	2,412,537	2,444,430	1,449,721	1,431,236	1,460,911	1,441,562	1,299,545
Resources								
Adjusted disposable income, gross	15,050,268	15,840,846	16,494,228	15,518,714	15,879,336	17,156,257	17,895,252	18,410,203
Adjusted disposable income, net	12,421,605	13,065,442	13,581,686	12,544,571	12,838,738	14,026,496	14,726,388	15,208,136
Adjustment for the change in pension entitlements	144,459	149,191	153,770	117,207	103,552	100,718	142,800	142,364

Account 8 External income account

(Million Baht)

Transactions and balancing items	2017	2018	2019r	2020r	2021r	2022r	2023r	2024p
Income of non-residents								
Import of goods and services	8,397,737	9,169,690	8,473,402	7,252,166	9,500,510	11,727,706	11,385,874	12,341,138
<i>Import of goods</i>	6,815,779	7,394,423	6,707,886	5,832,256	7,644,245	9,524,429	9,100,892	9,733,461
<i>Import of services</i>	1,581,958	1,775,267	1,765,516	1,419,910	1,856,265	2,203,277	2,284,982	2,607,677
Primary income receivable by non-residents	982,533	1,073,374	920,009	681,281	994,682	1,070,189	1,000,483	1,114,369
<i>Compensation of employees</i>	60,680	64,887	66,069	55,892	54,276	48,924	58,722	67,308
<i>Property income</i>	921,853	1,008,487	853,940	625,389	940,406	1,021,265	941,761	1,047,061
Secondary income receivable by non-residents	123,024	122,168	223,993	175,527	172,881	188,960	209,832	241,077
Other current transfer	123,024	122,168	223,993	175,527	172,881	188,960	209,832	241,077
<i>Public</i>	1,985	2,008	1,430	1,480	1,345	1,616	1,678	2,666
<i>Private</i>	121,039	120,160	222,563	174,047	171,536	187,344	208,154	238,411
Use of income by non-residents								
Export of goods and services	10,326,731	10,616,163	10,052,248	8,037,319	9,453,704	11,354,775	11,787,988	13,017,556
<i>Export of goods</i>	7,920,724	8,114,859	7,534,817	7,099,300	8,665,055	9,989,604	9,777,620	10,483,259
<i>Export of services</i>	2,406,007	2,501,304	2,517,431	938,019	788,649	1,365,171	2,010,368	2,534,297
Primary income payable by non-residents	288,682	282,119	333,060	372,061	463,126	535,274	557,055	518,038
<i>Compensation of employees</i>	69,943	68,310	24,712	20,240	24,045	33,468	31,261	28,267
<i>Property income</i>	218,739	213,809	308,348	351,821	439,081	501,806	525,794	489,771
Secondary income payable by non-residents	378,479	380,929	416,001	348,021	401,773	500,505	555,315	563,726
Other current transfer	378,479	380,929	416,001	348,021	401,773	500,505	555,315	563,726
<i>Public</i>	2,572	3,180	2,673	3,255	4,509	2,173	3,097	2,155
<i>Private</i>	375,907	377,749	413,328	344,766	397,264	498,332	552,218	561,571
Balance on external income account	-1,490,598	-913,979	-1,183,905	-648,427	349,470	596,301	-304,169	-402,736

Gross Domestic Product

**Table 1 Expenditure on gross domestic product
at current market prices**

	(Million Baht)							
	2017	2018	2019r	2020r	2021r	2022r	2023r	2024p
Private final consumption expenditure	7,578,734	8,004,685	8,406,384	8,307,941	8,455,842	9,486,629	10,300,438	10,805,681
General government final consumption expenditure	2,524,403	2,648,220	2,730,872	2,786,909	2,951,660	3,078,956	2,984,388	3,102,910
Gross fixed capital formation	3,579,177	3,730,869	3,812,385	3,635,368	3,805,121	4,060,097	4,116,900	4,122,952
Change in inventories	-26,962	398,424	209,730	85,035	835,432	775,486	-87,497	-114,732
Plus : Exports of goods and services	10,326,731	10,616,163	10,052,248	8,037,319	9,453,704	11,354,775	11,787,988	13,017,556
<i>Exports of goods (f.o.b)</i>	7,920,724	8,114,859	7,534,817	7,099,300	8,665,055	9,989,604	9,777,620	10,483,259
<i>Exports of services</i>	2,406,007	2,501,304	2,517,431	938,019	788,649	1,365,171	2,010,368	2,534,297
Less : Imports of goods and services	8,397,737	9,169,690	8,473,402	7,252,166	9,500,510	11,727,706	11,385,874	12,341,138
<i>Imports of goods (f.o.b)</i>	6,815,779	7,394,423	6,707,886	5,832,256	7,644,245	9,524,429	9,100,892	9,733,461
<i>Imports of services</i>	1,581,958	1,775,267	1,765,516	1,419,910	1,856,265	2,203,277	2,284,982	2,607,677
Expenditure on gross domestic product	15,584,346	16,228,671	16,738,217	15,600,406	16,001,249	17,028,237	17,716,343	18,593,229
Plus : Statistical discrepancy	-95,682	144,669	150,952	55,034	180,751	351,390	276,854	90,656
Gross domestic product, (GDP)	15,488,664	16,373,340	16,889,169	15,655,440	16,182,000	17,379,627	17,993,197	18,683,885

**Table 2 Expenditure on gross domestic product
chain volume measures (reference year = 2002)**

	(Million Baht)							
	2017	2018	2019r	2020r	2021r	2022r	2023r	2024p
Private final consumption expenditure	5,207,385	5,445,589	5,661,562	5,617,440	5,651,378	6,006,755	6,409,277	6,693,416
General government final consumption expenditure	1,530,150	1,571,045	1,595,583	1,617,299	1,676,834	1,678,470	1,600,575	1,642,456
Gross fixed capital formation	2,463,149	2,560,080	2,610,781	2,486,963	2,564,183	2,622,031	2,653,118	2,643,949
Change in inventories	-68,590	258,420	117,390	127,759	289,706	234,805	-8,904	-184,333
Plus : Exports of goods and services	7,750,204	8,009,917	7,773,334	6,221,235	6,913,628	7,354,985	7,554,824	8,123,113
<i>Exports of goods (f.o.b)</i>	5,931,454	6,154,112	5,925,896	5,583,531	6,438,514	6,508,770	6,341,878	6,619,274
<i>Exports of services</i>	1,828,446	1,865,472	1,856,054	697,189	554,058	911,625	1,288,689	1,582,943
Less : Imports of goods and services	6,812,902	7,376,621	6,995,499	6,022,365	7,098,803	7,342,348	7,162,290	7,568,375
<i>Imports of goods (f.o.b)</i>	5,600,454	6,042,682	5,694,638	5,093,801	6,025,776	6,086,426	5,825,902	6,083,334
<i>Imports of services</i>	1,214,911	1,335,223	1,299,221	952,633	1,106,384	1,254,797	1,323,186	1,464,138
Expenditure on gross domestic product (sum up)	10,076,629	10,476,813	10,773,407	10,083,747	10,042,513	10,621,233	11,135,545	11,450,233
Residual (GDE (sum up) - GDE CVM)	-36,597	-53,760	-3,888	-20,048	-208,895	78,319	378,584	374,906
% Residual (GDE sum up) to GDE CVM	-0.4	-0.5	0.0	-0.2	-2.0	0.7	3.5	3.4
Expenditure on gross domestic product	10,113,226	10,530,573	10,777,295	10,103,795	10,251,408	10,542,914	10,756,961	11,075,327
Gross domestic product, (GDP)	10,259,941	10,693,204	10,919,319	10,253,999	10,413,815	10,688,515	10,928,882	11,251,131

Note : Chain volume series are not additive. The sum of the components will thus not be equal to the shown totals.

**Table 2.1 Expenditure on gross domestic product
chain indices (reference year = 2002)**

	2017	2018	2019r	2020r	2021r	2022r	2023r	2024p
Private final consumption expenditure	162.2	169.6	176.3	174.9	176.0	187.1	199.6	208.4
General government final consumption expenditure	201.3	206.7	209.9	212.8	220.6	220.9	210.6	216.1
Gross fixed capital formation	194.8	202.5	206.5	196.7	202.8	207.4	209.9	209.1
Change in inventories								
Plus : Exports of goods and services	221.5	228.9	222.2	177.8	197.6	210.2	215.9	232.2
<i>Exports of goods (f.o.b)</i>	209.0	216.9	208.8	196.8	226.9	229.4	223.5	233.3
<i>Exports of services</i>	276.5	282.1	280.7	105.4	83.8	137.8	194.9	239.4
Less : Imports of goods and services	217.4	235.4	223.2	192.1	226.5	234.3	228.5	241.5
<i>Imports of goods (f.o.b)</i>	229.1	247.2	232.9	208.4	246.5	249.0	238.3	248.8
<i>Imports of services</i>	176.2	193.6	188.4	138.1	160.4	182.0	191.9	212.3
Expenditure on gross domestic product	179.1	186.4	190.8	178.9	181.5	186.7	190.5	196.1
Gross domestic product, (GDP)	177.8	185.3	189.3	177.7	180.5	185.3	189.4	195.0

**Table 2.2 Growth rate of expenditure on gross domestic product
chain volume measures (reference year = 2002)**

	2017	2018	2019r	2020r	2021r	2022r	2023r	2024p	Percent
Private final consumption expenditure	3.1	4.6	4.0	-0.8	0.6	6.3	6.7	4.4	4.4
General government final consumption expenditure	0.3	2.7	1.6	1.4	3.7	0.1	-4.6	2.6	2.6
Gross fixed capital formation	1.8	3.9	2.0	-4.7	3.1	2.3	1.2	-0.3	-0.3
Change in inventories									
Plus : Exports of goods and services	5.2	3.4	-3.0	-20.0	11.1	6.4	2.7	7.5	7.5
<i>Exports of goods (f.o.b)</i>	5.4	3.8	-3.7	-5.8	15.3	1.1	-2.6	4.4	4.4
<i>Exports of services</i>	4.5	2.0	-0.5	-62.4	-20.5	64.5	41.4	22.8	22.8
Less : Imports of goods and services	6.2	8.3	-5.2	-13.9	17.9	3.4	-2.5	5.7	5.7
<i>Imports of goods (f.o.b)</i>	7.4	7.9	-5.8	-10.6	18.3	1.0	-4.3	4.4	4.4
<i>Imports of services</i>	1.3	9.9	-2.7	-26.7	16.1	13.4	5.5	10.7	10.7
Expenditure on gross domestic product	4.0	4.1	2.3	-6.2	1.5	2.8	2.0	3.0	3.0
Gross domestic product, (GDP)	4.2	4.2	2.1	-6.1	1.6	2.6	2.2	2.9	2.9

**Table 2.3 Contributions to growth rate of expenditure on gross domestic product
chain volume measures (reference year = 2002)**

	2017	2018	2019r	2020r	2021r	2022r	2023r	2024p	Percent
Private final consumption expenditure	1.5	2.2	1.9	-0.4	0.3	3.3	3.7	2.5	2.5
General government final consumption expenditure	0.0	0.4	0.3	0.2	0.7	0.0	-0.8	0.4	0.4
Gross fixed capital formation	0.4	0.9	0.5	-1.1	0.7	0.5	0.3	-0.1	-0.1
Change in inventories	1.9	2.8	-1.3	0.0	2.3	-2.7	-4.6	-1.3	-1.3
Plus : Exports of goods and services	3.5	2.2	-1.9	-11.9	5.7	3.7	1.8	4.9	4.9
<i>Exports of goods (f.o.b)</i>	2.8	1.9	-1.8	-2.6	6.9	0.6	-1.5	2.4	2.4
<i>Exports of services</i>	0.7	0.3	-0.1	-9.3	-1.2	3.1	3.2	2.6	2.6
Less : Imports of goods and services	3.3	4.5	-2.9	-7.0	8.3	2.0	-1.7	3.6	3.6
<i>Imports of goods (f.o.b)</i>	3.2	3.5	-2.6	-4.2	6.8	0.5	-2.3	2.2	2.2
<i>Imports of services</i>	0.1	1.0	-0.3	-2.8	1.5	1.5	0.7	1.4	1.4
Expenditure on gross domestic product	4.0	4.2	2.3	-6.2	1.5	2.8	2.0	2.9	2.9
Gross domestic product, (GDP)	4.2	4.2	2.1	-6.1	1.6	2.6	2.2	2.9	2.9

*Gross Domestic Product
(Production)*

**Table 3 Gross domestic product
at current market prices by economic activities**

	(Million Baht)							
	2017	2018	2019r	2020r	2021r	2022r	2023r	2024p
Agriculture	1,302,041	1,342,911	1,372,848	1,362,978	1,407,089	1,514,789	1,539,344	1,661,421
Agriculture, forestry and fishing	1,302,041	1,342,911	1,372,848	1,362,978	1,407,089	1,514,789	1,539,344	1,661,421
Non-agriculture	14,186,623	15,030,429	15,516,321	14,292,462	14,774,911	15,864,838	16,453,853	17,022,464
<i>Industrial</i>	5,029,209	5,278,347	5,254,658	4,791,808	5,232,893	5,666,433	5,482,779	5,500,134
Mining and quarrying	386,153	416,991	411,820	324,142	357,561	388,252	352,569	379,802
Manufacturing	4,184,233	4,373,783	4,327,276	4,002,295	4,394,933	4,697,771	4,495,573	4,528,829
Electricity, gas, steam and air conditioning supply	396,457	422,034	446,482	397,176	407,678	504,315	556,654	510,065
Water supply; sewerage, waste management and remediat	62,366	65,539	69,080	68,195	72,721	76,095	77,983	81,438
<i>Services</i>	9,157,414	9,752,082	10,261,663	9,500,654	9,542,018	10,198,405	10,971,074	11,522,330
Construction	394,729	410,157	419,075	421,949	437,561	438,505	439,562	448,212
Wholesale and retail trade; repair of motor vehicles and mo	2,379,660	2,580,986	2,744,078	2,647,752	2,629,208	2,681,301	2,848,193	2,943,228
Transportation and storage	920,641	955,066	983,945	751,580	744,455	819,645	900,157	994,432
Accommodation and food service activities	817,326	922,803	1,031,231	599,393	510,672	741,576	977,783	1,149,854
Information and communication	361,815	388,297	431,414	434,607	458,397	489,319	506,171	536,765
Financial and insurance activities	1,181,246	1,240,877	1,267,132	1,289,551	1,347,525	1,455,885	1,593,438	1,612,923
Real estate activities	377,355	400,066	417,700	428,205	436,434	449,736	458,462	464,880
Professional, scientific and technical activities	274,638	284,835	290,689	275,419	274,215	293,051	306,943	317,837
Administrative and support service activities	251,605	263,242	270,719	211,981	201,703	220,546	239,603	247,216
Public administration and defence; compulsory social secur	917,355	957,152	992,291	1,026,559	1,054,309	1,076,128	1,105,958	1,138,438
Education	629,952	651,304	674,770	691,825	707,105	737,378	756,810	784,020
Human health and social work activities	328,165	351,182	370,891	387,897	409,889	445,636	472,546	507,088
Arts, entertainment and recreation	91,070	102,411	116,694	102,293	108,489	112,659	118,322	125,022
Other service activities	204,434	216,334	222,968	202,788	193,492	206,743	214,931	216,583
Activities of households as employers	27,423	27,370	28,066	28,855	28,564	30,297	32,195	35,832
Gross Domestic Product, (GDP)	15,488,664	16,373,340	16,889,169	15,655,440	16,182,000	17,379,627	17,993,197	18,683,885
Plus : Net primary income from the rest of the world	-693,851	-791,255	-586,949	-309,220	-531,556	-534,915	-443,428	-596,331
Gross National Income, (GNI) 1/	14,794,813	15,582,085	16,302,220	15,346,220	15,650,444	16,844,712	17,549,769	18,087,554
Less : Consumption of fixed capital	2,628,663	2,775,404	2,912,542	2,974,143	3,040,598	3,129,761	3,168,864	3,202,067
Net National Income, (NNI)	12,166,150	12,806,681	13,389,678	12,372,077	12,609,846	13,714,951	14,380,905	14,885,487
Per capita GDP (Baht)	225,126	236,927	243,658	225,229	232,207	248,812	256,895	266,103
Per capita GNI (Baht)	215,041	225,478	235,190	220,780	224,579	241,154	250,564	257,610
Population (1,000 Heads)	68,800	69,107	69,315	69,509	69,688	69,851	70,041	70,213

Note : 1/ GNI = GNP (Gross National Products)

**Table 4 Gross domestic product
at Basic Price by economic activities**

(Millions of Baht)

	2017	2018	2019r	2020r	2021r	2022r	2023r	2024p
Agriculture	1,308,459	1,343,972	1,378,392	1,373,992	1,423,771	1,514,753	1,539,308	1,661,388
Agriculture, forestry and fishing	1,308,459	1,343,972	1,378,392	1,373,992	1,423,771	1,514,753	1,539,308	1,661,388
Non-agriculture	12,727,911	13,465,530	13,905,215	12,871,490	13,349,867	14,484,218	14,855,708	15,385,862
Industrial	4,297,177	4,480,540	4,429,248	4,042,377	4,519,309	5,092,020	4,722,218	4,718,561
Mining and quarrying	327,535	352,859	345,108	264,783	298,903	325,338	296,447	325,244
Manufacturing	3,543,164	3,676,399	3,604,704	3,344,089	3,769,820	4,216,492	3,850,050	3,855,139
Electricity, gas, steam and air conditioning supply	366,288	388,165	412,784	367,183	379,720	476,379	500,279	459,569
Water supply; sewerage, waste management and remediation activities	60,190	63,117	66,652	66,322	70,866	73,811	75,442	78,609
Services	8,430,734	8,984,990	9,475,967	8,829,113	8,830,558	9,392,198	10,133,490	10,667,301
Construction	357,783	371,386	377,963	384,069	399,816	393,019	390,742	396,796
Wholesale and retail trade; repair of motor vehicles and motorcycles	1,963,062	2,144,937	2,300,689	2,280,020	2,242,977	2,256,561	2,413,647	2,540,975
Transportation and storage	906,724	942,239	970,534	740,721	728,429	797,508	877,904	965,118
Accommodation and food service activities	798,506	902,522	1,010,769	589,141	502,281	723,492	949,427	1,115,549
Information and communication	345,691	367,711	408,987	419,065	439,417	466,508	471,169	497,152
Financial and insurance activities	1,131,842	1,190,033	1,212,367	1,235,901	1,293,504	1,395,232	1,505,464	1,506,791
Real estate activities	340,455	360,374	378,743	392,831	397,506	407,855	411,354	416,596
Professional, scientific and technical activities	238,257	247,614	253,336	238,729	239,509	251,609	276,162	283,870
Administrative and support service activities	197,610	207,984	216,468	163,386	150,370	159,269	191,138	194,507
Public administration and defence; compulsory social security	917,355	957,152	992,291	1,026,559	1,054,309	1,076,128	1,105,958	1,138,438
Education	629,843	651,116	674,578	691,654	706,894	737,072	756,154	783,294
Human health and social work activities	327,781	350,758	370,378	387,407	409,336	444,859	471,276	505,670
Arts, entertainment and recreation	60,503	66,527	77,856	66,195	63,534	69,773	74,548	78,962
Other service activities	187,899	197,267	202,942	184,580	174,112	183,016	206,352	207,751
Activities of households as employers	27,423	27,370	28,066	28,855	28,564	30,297	32,195	35,832
Gross Domestic Product at Basic Price	14,036,370	14,809,502	15,283,607	14,245,482	14,773,638	15,998,971	16,395,016	17,047,250

Table 5 Gross domestic product
chain volume measures (reference year = 2002)

	2017	2018	2019r	2020r	2021r	2022r	2023r	2024p
	(Million Baht)							
Agriculture	638,106	677,010	670,375	649,196	663,775	679,269	695,490	708,974
Agriculture, forestry and fishing	638,106	677,010	670,375	649,196	663,775	679,269	695,490	708,974
Non-agriculture	9,704,832	10,097,962	10,339,413	9,682,588	9,827,153	10,089,220	10,314,769	10,628,654
<i>Industrial</i>	3,378,509	3,476,652	3,472,213	3,272,520	3,395,057	3,416,104	3,357,824	3,388,940
Mining and quarrying	231,893	225,099	228,914	208,020	200,603	175,905	174,083	191,165
Manufacturing	2,809,907	2,907,210	2,882,594	2,729,756	2,857,174	2,895,878	2,823,786	2,815,355
Electricity, gas, steam and air conditioning supply	291,273	297,762	311,536	286,663	287,437	297,215	309,970	324,968
Water supply; sewerage, waste management and remedial activities	49,776	52,716	55,682	56,075	58,620	61,066	63,201	65,386
<i>Services</i>	6,348,319	6,645,434	6,894,937	6,435,683	6,458,691	6,703,438	7,000,104	7,287,161
Construction	281,274	287,681	292,174	295,932	302,539	295,439	293,449	298,398
Wholesale and retail trade; repair of motor vehicles and motorcycles	1,514,519	1,610,858	1,682,047	1,626,590	1,651,159	1,709,089	1,778,242	1,834,526
Transportation and storage	691,372	718,049	737,410	572,017	558,716	602,761	656,727	723,198
Accommodation and food service activities	600,672	648,597	697,935	435,414	370,001	502,858	610,558	683,712
Information and communication	497,972	541,729	603,743	612,488	646,386	679,751	704,722	750,162
Financial and insurance activities	744,929	772,489	786,463	827,899	874,561	853,872	866,483	883,836
Real estate activities	393,071	414,466	430,113	436,760	443,923	455,004	461,888	467,299
Professional, scientific and technical activities	207,217	212,968	216,952	206,347	199,998	202,103	208,624	213,292
Administrative and support service activities	177,330	183,491	187,600	147,248	135,711	142,261	152,243	155,282
Public administration and defence; compulsory social security	513,565	521,430	528,249	536,568	538,373	532,326	537,647	543,508
Education	324,971	328,186	333,378	337,240	338,217	342,505	345,347	351,956
Human health and social work activities	223,611	234,365	243,165	250,730	259,706	273,609	284,234	300,462
Arts, entertainment and recreation	90,652	101,747	116,455	101,477	107,208	108,049	110,436	115,559
Other service activities	151,937	158,319	162,608	149,774	141,137	142,934	146,654	147,351
Activities of households as employers	17,072.0	16,633.0	16,535.0	16,989.0	16,974.0	16,887.0	17,066.0	18,376.0
Gross domestic product (sum up)	10,451,119	10,910,805	11,183,928	10,483,183	10,652,218	10,968,781	11,240,850	11,592,765
Residual (GDP (sum up) - GDP CVM)	191,178	217,601	264,609	229,184	238,403	280,266	311,968	341,634
% Residual (GDP sum up) to GDP CVM	1.9	2.0	2.4	2.2	2.3	2.6	2.9	3.0
Gross domestic product, (CVM)¹⁾	10,259,941	10,693,204	10,919,319	10,253,999	10,413,815	10,688,515	10,928,882	11,251,131
Gross National Income (GNI), CVM²⁾	9,791,579	10,163,879	10,522,705	10,051,816	10,062,065	10,344,038	10,625,726	10,841,271

Note : ¹⁾ Chain volume series are not additive. The sum of the components will thus not be equal to the shown totals.

²⁾ GNI = GNP (Gross National Products)

Table 5.1 Gross domestic product
chain indices (reference year = 2002)

	2017	2018	2019r	2020r	2021r	2022r	2023r	2024p
Agriculture	127.2	135.0	133.7	129.5	132.4	135.4	138.7	141.4
Agriculture, forestry and fishing	127.2	135.0	133.7	129.5	132.4	135.4	138.7	141.4
Non-agriculture	184.2	191.7	196.3	183.8	186.5	191.5	195.8	201.8
<i>Industrial</i>	172.2	177.2	177.0	166.8	173.0	174.1	171.1	172.7
Mining and quarrying	169.2	164.3	167.1	151.8	146.4	128.4	127.0	139.5
Manufacturing	170.8	176.7	175.2	165.9	173.7	176.0	171.6	171.1
Electricity, gas, steam and air conditioning supply	190.7	194.9	203.9	187.6	188.1	194.5	202.9	212.7
Water supply; sewerage, waste management and remedial activities	184.8	195.7	206.7	208.2	217.6	226.7	234.6	242.7
<i>Services</i>	192.0	201.0	208.5	194.7	195.4	202.8	211.7	220.4
Construction	168.7	172.6	175.3	177.5	181.5	177.2	176.0	179.0
Wholesale and retail trade; repair of motor vehicles and motorcycles	167.2	177.9	185.7	179.6	182.3	188.7	196.4	202.6
Transportation and storage	185.3	192.5	197.7	153.3	149.8	161.6	176.0	193.9
Accommodation and food service activities	277.0	299.1	321.9	200.8	170.6	231.9	281.6	315.3
Information and communication	351.4	382.3	426.1	432.2	456.1	479.7	497.3	529.4
Financial and insurance activities	269.3	279.3	284.3	299.3	316.2	308.7	313.2	319.5
Real estate activities	170.9	180.2	187.0	189.9	193.0	197.8	200.8	203.1
Professional, scientific and technical activities	211.5	217.4	221.4	210.6	204.1	206.3	212.9	217.7
Administrative and support service activities	184.0	190.3	194.6	152.8	140.8	147.6	157.9	161.1
Public administration and defence; compulsory social security	150.8	153.1	155.1	157.5	158.1	156.3	157.8	159.6
Education	151.4	152.9	155.3	157.1	157.5	159.5	160.8	163.9
Human health and social work activities	187.7	196.7	204.1	210.5	218.0	229.7	238.6	252.2
Arts, entertainment and recreation	380.2	426.8	488.5	425.6	449.7	453.2	463.2	484.7
Other service activities	178.0	185.5	190.5	175.5	165.4	167.5	171.9	172.7
Activities of households as employers	97.0	94.5	93.9	96.5	96.4	95.9	96.9	104.4
Gross domestic product, (GDP)	177.8	185.3	189.3	177.7	180.5	185.3	189.4	195.0
Gross National Income (GNI), CVM	175.9	182.6	189.0	180.6	180.8	185.8	190.9	194.8

Table 5.2 Growth rate of gross domestic product
chain volume measures (reference year = 2002)

	Percent							
	2017	2018	2019r	2020r	2021r	2022r	2023r	2024p
Agriculture	4.8	6.1	-1.0	-3.2	2.2	2.3	2.4	1.9
Agriculture, forestry and fishing	4.8	6.1	-1.0	-3.2	2.2	2.3	2.4	1.9
Non-agriculture	4.1	4.1	2.4	-6.4	1.5	2.7	2.2	3.0
<i>Industrial</i>	2.1	2.9	-0.1	-5.8	3.7	0.6	-1.7	0.9
Mining and quarrying	-6.0	-2.9	1.7	-9.1	-3.6	-12.3	-1.0	9.8
Manufacturing	2.9	3.5	-0.8	-5.3	4.7	1.4	-2.5	-0.3
Electricity, gas, steam and air conditioning supply	1.8	2.2	4.6	-8.0	0.3	3.4	4.3	4.8
Water supply; sewerage, waste management and remediation activities	6.6	5.9	5.6	0.7	4.5	4.2	3.5	3.5
<i>Services</i>	5.2	4.7	3.8	-6.7	0.4	3.8	4.4	4.1
Construction	-3.0	2.3	1.6	1.3	2.2	-2.3	-0.7	1.7
Wholesale and retail trade; repair of motor vehicles and motorcycles	6.4	6.4	4.4	-3.3	1.5	3.5	4.0	3.2
Transportation and storage	8.0	3.9	2.7	-22.4	-2.3	7.9	9.0	10.1
Accommodation and food service activities	10.8	8.0	7.6	-37.6	-15.0	35.9	21.4	12.0
Information and communication	3.9	8.8	11.4	1.4	5.5	5.2	3.7	6.4
Financial and insurance activities	6.7	3.7	1.8	5.3	5.6	-2.4	1.5	2.0
Real estate activities	6.7	5.4	3.8	1.5	1.6	2.5	1.5	1.2
Professional, scientific and technical activities	6.3	2.8	1.9	-4.9	-3.1	1.1	3.2	2.2
Administrative and support service activities	3.1	3.5	2.2	-21.5	-7.8	4.8	7.0	2.0
Public administration and defence; compulsory social security	0.8	1.5	1.3	1.6	0.3	-1.1	1.0	1.1
Education	0.4	1.0	1.6	1.2	0.3	1.3	0.8	1.9
Human health and social work activities	4.1	4.8	3.8	3.1	3.6	5.4	3.9	5.7
Arts, entertainment and recreation	12.1	12.2	14.5	-12.9	5.6	0.8	2.2	4.6
Other service activities	4.8	4.2	2.7	-7.9	-5.8	1.3	2.6	0.5
Activities of households as employers	-2.8	-2.6	-0.6	2.7	-0.1	-0.5	1.1	7.7
Gross domestic product, (GDP)	4.2	4.2	2.1	-6.1	1.6	2.6	2.2	2.9
Gross National Income (GNI), CVM	4.3	3.8	3.5	-4.5	0.1	2.8	2.7	2.0

Table 5.3 Contributions to growth rate of gross domestic product
chain volume measures (reference year = 2002)

	Percent							
	2017	2018	2019r	2020r	2021r	2022r	2023r	2024p
Agriculture	0.4	0.5	-0.1	-0.3	0.2	0.2	0.2	0.2
Agriculture, forestry and fishing	0.4	0.5	-0.1	-0.3	0.2	0.2	0.2	0.2
Non-agriculture	3.8	3.7	2.2	-5.8	1.4	2.4	2.0	2.8
<i>Industrial</i>	0.7	0.9	0.0	-1.8	1.1	0.2	-0.6	0.3
Mining and quarrying	-0.2	-0.1	0.0	-0.2	-0.1	-0.3	0.0	0.2
Manufacturing	0.8	0.9	-0.2	-1.4	1.2	0.4	-0.7	-0.1
Electricity, gas, steam and air conditioning supply	0.0	0.1	0.1	-0.2	0.0	0.1	0.1	0.1
Water supply; sewerage, waste management and remediation activities	0.0	0.0	0.0	0.0	0.0	0.0	0.0	0.0
<i>Services</i>	3.1	2.8	2.2	-4.0	0.2	2.2	2.6	2.5
Construction	-0.1	0.1	0.0	0.0	0.1	-0.1	0.0	0.0
Wholesale and retail trade; repair of motor vehicles and motorcycles	1.0	1.0	0.7	-0.5	0.3	0.6	0.6	0.5
Transportation and storage	0.5	0.2	0.2	-1.3	-0.1	0.4	0.4	0.5
Accommodation and food service activities	0.5	0.4	0.4	-2.3	-0.6	1.1	0.9	0.7
Information and communication	0.1	0.2	0.3	0.0	0.2	0.1	0.1	0.2
Financial and insurance activities	0.5	0.3	0.1	0.4	0.5	-0.2	0.1	0.2
Real estate activities	0.2	0.1	0.1	0.0	0.0	0.1	0.0	0.0
Professional, scientific and technical activities	0.1	0.0	0.0	-0.1	-0.1	0.0	0.1	0.0
Administrative and support service activities	0.1	0.1	0.0	-0.3	-0.1	0.1	0.1	0.0
Public administration and defence; compulsory social security	0.0	0.1	0.1	0.1	0.0	-0.1	0.1	0.1
Education	0.0	0.0	0.1	0.0	0.0	0.1	0.0	0.1
Human health and social work activities	0.1	0.1	0.1	0.1	0.1	0.1	0.1	0.1
Arts, entertainment and recreation	0.1	0.1	0.1	-0.1	0.0	0.0	0.0	0.0
Other service activities	0.1	0.1	0.0	-0.1	-0.1	0.0	0.0	0.0
Activities of households as employers	0.0	0.0	0.0	0.0	0.0	0.0	0.0	0.0
Gross domestic product, (GDP)	4.2	4.2	2.1	-6.1	1.6	2.6	2.2	2.9

**Table 6 Gross domestic product originating from agriculture, forestry and fishing
at current market prices**

(Million Baht)

	2017	2018	2019r	2020r	2021r	2022r	2023r	2024p
Crop and animal production, hunting and related service activities	1,179,168	1,214,255	1,242,584	1,228,879	1,267,372	1,366,027	1,393,001	1,514,668
Forestry and logging	11,897	12,279	12,058	12,284	13,078	13,434	13,481	14,065
Fishing and aquaculture	110,976	116,377	118,206	121,815	126,639	135,328	132,862	132,688
Total value added	1,302,041	1,342,911	1,372,848	1,362,978	1,407,089	1,514,789	1,539,344	1,661,421

**Table 7 Gross domestic product originating from agriculture, forestry and fishing
chain volume measures (reference year = 2002)**

(Million Baht)

	2017	2018	2019r	2020r	2021r	2022r	2023r	2024p
Crop and animal production, hunting and related service activities	497,229	528,655	523,427	503,934	517,629	531,607	543,580	553,300
Forestry and logging	8,059	8,234	7,973	8,227	8,563	8,182	8,168	8,233
Fishing and aquaculture	99,617	103,751	103,072	105,265	102,421	101,779	105,862	109,708
Total value added	638,106	677,010	670,375	649,196	663,775	679,269	695,490	708,974

Note : Chain volume series are not additive. The sum of the components will thus not be equal to the shown totals.

**Table 7.1 Gross domestic product originating from agriculture, forestry and fishing
chain indices (reference year = 2002)**

	2017	2018	2019r	2020r	2021r	2022r	2023r	2024p
Crop and animal production, hunting and related service activities	128.7	136.8	135.5	130.4	134.0	137.6	140.7	143.2
Forestry and logging	119.6	122.2	118.3	122.1	127.1	121.4	121.2	122.2
Fishing and aquaculture	91.9	95.7	95.1	97.1	94.5	93.9	97.6	101.2
Total value added	127.2	135.0	133.7	129.5	132.4	135.4	138.7	141.4

**Table 7.2 Growth rate of gross domestic product originating from agriculture, forestry and fishing
chain volume measures (reference year = 2002)**

Percent

	2017	2018	2019r	2020r	2021r	2022r	2023r	2024p
Crop and animal production, hunting and related service activities	5.7	6.3	-1.0	-3.7	2.7	2.7	2.3	1.8
Forestry and logging	-7.8	2.2	-3.2	3.2	4.1	-4.4	-0.2	0.8
Fishing and aquaculture	-2.9	4.2	-0.7	2.1	-2.7	-0.6	4.0	3.6
Total value added	4.8	6.1	-1.0	-3.2	2.2	2.3	2.4	1.9

**Table 8 Gross domestic product originating from mining and quarrying
at current market prices**

(Million Baht)

	2017	2018	2019r	2020r	2021r	2022r	2023r	2024p
Mining of coal and lignite	12,034	11,865	10,575	10,275	10,331	10,016	9,733	9,897
Extraction of crude petroleum and natural gas	302,890	336,604	330,239	246,835	274,232	303,609	267,161	293,980
Mining of metal ores	1,347	79	53	62	105	130	139	141
Other mining and quarrying	69,882	68,443	70,953	66,970	72,893	74,497	75,536	75,784
Total value added	386,153	416,991	411,820	324,142	357,561	388,252	352,569	379,802

**Table 9 Gross domestic product originating from mining and quarrying
chain volume measures (reference year = 2002)**

(Million Baht)

	2017	2018	2019r	2020r	2021r	2022r	2023r	2024p
Mining of coal and lignite	5,786	5,805	5,086	4,770	4,749	4,678	4,554	4,645
Extraction of crude petroleum and natural gas	188,646	182,984	186,718	168,098	157,946	132,907	131,870	150,244
Mining of metal ores	349	22	15	16	23	26	28	27
Other mining and quarrying	35,771	35,253	36,116	34,094	35,808	35,602	34,931	33,631
Total value added	231,893	225,099	228,914	208,020	200,603	175,905	174,083	191,165

Note : Chain volume series are not additive. The sum of the components will thus not be equal to the shown totals.

**Table 9.1 Gross domestic product originating from mining and quarrying
chain indices (reference year = 2002)**

	2017	2018	2019r	2020r	2021r	2022r	2023r	2024p
Mining of coal and lignite	77.4	77.6	68.0	63.8	63.5	62.6	60.9	62.1
Extraction of crude petroleum and natural gas	182.8	177.3	181.0	162.9	153.1	128.8	127.8	145.6
Mining of metal ores	15.5	1.0	0.7	0.7	1.0	1.2	1.2	1.2
Other mining and quarrying	148.3	146.1	149.7	141.3	148.4	147.6	144.8	139.4
Total value added	169.2	164.3	167.1	151.8	146.4	128.4	127.0	139.5

**Table 9.2 Growth rate of gross domestic product originating from mining and quarrying
chain volume measures (reference year = 2002)**

Percent

	2017	2018	2019r	2020r	2021r	2022r	2023r	2024p
Mining of coal and lignite	1.1	0.3	-12.4	-6.2	-0.4	-1.5	-2.7	2.0
Extraction of crude petroleum and natural gas	-5.4	-3.0	2.0	-10.0	-6.0	-15.9	-0.8	13.9
Mining of metal ores	-74.0	-93.7	-31.8	6.7	43.8	13.0	7.7	-3.6
Other mining and quarrying	-4.8	-1.4	2.4	-5.6	5.0	-0.6	-1.9	-3.7
Total value added	-6.0	-2.9	1.7	-9.1	-3.6	-12.3	-1.0	9.8

**Table 10 Gross domestic product originating from manufacturing
at current market prices**

	(Million Baht)							
	2017	2018	2019r	2020r	2021r	2022r	2023r	2024p
Food products	604,140	627,095	609,703	617,415	676,964	737,889	728,160	773,785
Beverages	275,400	277,742	310,486	293,878	295,725	316,446	324,753	338,821
Tobacco products	42,766	35,674	33,199	32,529	31,361	29,813	27,724	25,965
Textiles	106,749	103,433	96,072	79,555	78,155	80,589	73,075	71,240
Wearing apparel	94,177	101,437	102,869	87,186	79,881	81,324	64,393	68,471
Leather and related products	45,321	47,692	48,819	40,018	42,232	56,532	50,299	47,401
Wood and products of wood and cork	47,218	46,199	47,410	49,984	54,586	60,464	63,559	63,257
Paper and paper products	55,370	58,410	57,450	57,657	62,289	60,486	60,159	61,629
Printing and reproduction of recorded media	11,748	11,720	11,058	10,307	10,422	10,599	11,055	11,598
Coke and refined petroleum products	440,648	498,049	491,302	373,577	458,658	621,692	569,086	560,561
Chemicals and chemical products	355,497	394,976	370,756	339,394	400,639	403,240	399,877	422,857
Basic pharmaceutical products and pharmaceutical preparations	41,181	45,971	49,877	54,883	57,857	64,843	65,797	65,490
Rubber and plastics products	326,847	301,555	286,816	268,554	291,682	303,826	278,782	298,763
Non-metallic mineral products	144,229	150,891	156,291	149,857	154,526	163,488	161,329	153,539
Basic metals	67,621	67,814	59,446	57,375	79,219	77,611	65,288	58,208
Fabricated metal products, except machinery and equipment	127,883	136,728	138,419	135,338	142,574	146,210	141,194	145,937
Computer, electronic and optical products	381,791	397,084	390,918	386,777	411,815	371,330	318,869	302,018
Electrical equipment	193,466	196,948	204,887	209,069	226,051	224,180	213,057	213,786
Machinery and equipment not elsewhere classified	176,644	185,179	183,358	182,019	191,733	186,938	173,647	177,967
Motor vehicles, trailers and semi-trailers	341,363	379,324	364,671	274,133	323,950	359,428	368,283	312,700
Other transport equipment	108,568	109,982	112,105	96,300	97,585	103,294	103,395	102,790
Furniture	35,272	35,401	34,906	34,747	43,019	39,022	34,757	34,411
Other manufacturing	158,476	162,278	164,154	169,563	182,035	196,489	196,955	215,699
Repair and installation of machinery and equipment	1,858	2,201	2,304	2,180	1,975	2,038	2,080	1,936
Total value added	4,184,233	4,373,783	4,327,276	4,002,295	4,394,933	4,697,771	4,495,573	4,528,829

**Table 11 Gross domestic product originating from manufacturing
chain volume measures (reference year = 2002)**

	(Million Baht)							
	2017	2018	2019r	2020r	2021r	2022r	2023r	2024p
Food products	340,421	366,610	354,590	338,768	350,590	377,596	377,141	402,668
Beverages	209,788	201,398	220,838	204,914	203,785	212,428	210,834	217,941
Tobacco products	25,467	21,251	19,721	19,321	18,255	16,311	15,220	14,233
Textiles	87,916	85,287	78,979	65,360	63,471	64,125	58,839	56,600
Wearing apparel	77,873	81,100	79,934	68,007	62,283	61,958	48,452	50,781
Leather and related products	41,116	43,184	45,504	37,305	39,164	52,209	46,743	43,403
Wood and products of wood and cork	37,788	36,374	37,132	38,693	40,463	42,554	44,768	44,476
Paper and paper products	46,837	48,468	48,412	50,255	51,214	47,643	47,051	49,045
Printing and reproduction of recorded media	7,712	7,916	7,758	7,171	7,222	7,271	7,347	7,569
Coke and refined petroleum products	134,169	139,825	133,345	130,331	128,129	136,207	141,203	143,931
Chemicals and chemical products	178,020	186,075	188,809	189,391	201,729	189,784	187,199	187,385
Basic pharmaceutical products and pharmaceutical preparations	39,003	43,535	47,093	51,784	55,040	62,624	63,858	63,514
Rubber and plastics products	171,973	165,114	157,574	146,443	151,585	149,722	143,241	142,849
Non-metallic mineral products	113,828	117,080	120,704	115,495	118,046	120,069	115,101	108,442
Basic metals	53,820	53,981	48,941	46,720	56,714	50,725	47,211	44,791
Fabricated metal products, except machinery and equipment	92,443	98,696	99,831	97,627	101,999	101,879	97,896	100,895
Computer, electronic and optical products	341,204	361,098	361,880	363,993	387,380	339,561	293,916	280,659
Electrical equipment	137,635	140,748	147,527	150,837	162,066	158,096	150,840	149,968
Machinery and equipment not elsewhere classified	154,327	162,187	161,290	160,609	168,911	163,287	152,736	158,894
Motor vehicles, trailers and semi-trailers	291,873	317,978	301,667	226,793	265,454	293,853	303,055	255,752
Other transport equipment	83,230	84,986	87,576	75,614	80,998	85,345	81,729	76,069
Furniture	26,483	26,512	26,147	26,041	32,181	28,423	24,955	24,486
Other manufacturing	81,233	83,721	83,588	81,530	86,897	91,376	90,771	91,282
Repair and installation of machinery and equipment	1,749	2,057	2,132	2,003	1,798	1,799	1,778	1,635
Total value added	2,809,907	2,907,210	2,882,594	2,729,756	2,857,174	2,895,878	2,823,786	2,815,355

Note : Chain volume series are not additive. The sum of the components will thus not be equal to the shown totals.

Table 11.1 Gross domestic product originating from manufacturing chain indices (reference year = 2002)

	2017	2018	2019r	2020r	2021r	2022r	2023r	2024p
Food products	155.4	167.3	161.9	154.6	160.0	172.4	172.2	183.8
Beverages	185.3	177.9	195.0	181.0	180.0	187.6	186.2	192.5
Tobacco products	73.6	61.4	57.0	55.8	52.8	47.1	44.0	41.1
Textiles	74.6	72.4	67.0	55.5	53.9	54.4	50.0	48.1
Wearing apparel	76.3	79.5	78.3	66.6	61.0	60.7	47.5	49.8
Leather and related products	111.0	116.5	122.8	100.7	105.7	140.9	126.1	117.1
Wood and products of wood and cork	193.6	186.4	190.2	198.2	207.3	218.0	229.4	227.9
Paper and paper products	121.9	126.2	126.0	130.8	133.3	124.0	122.5	127.7
Printing and reproduction of recorded media	97.4	99.9	97.9	90.5	91.2	91.8	92.8	95.6
Coke and refined petroleum products	112.8	117.6	112.1	109.6	107.8	114.6	118.8	121.0
Chemicals and chemical products	207.9	217.3	220.5	221.2	235.6	221.7	218.7	218.9
Basic pharmaceutical products and pharmaceutical preparations	203.7	227.4	246.0	270.5	287.5	327.1	333.6	331.8
Rubber and plastics products	190.5	182.9	174.5	162.2	167.9	165.8	158.6	158.2
Non-metallic mineral products	141.6	145.7	150.2	143.7	146.9	149.4	143.2	134.9
Basic metals	121.6	122.0	110.6	105.6	128.2	114.6	106.7	101.2
Fabricated metal products, except machinery and equipment	152.3	162.6	164.4	160.8	168.0	167.8	161.3	166.2
Computer, electronic and optical products	279.5	295.8	296.4	298.2	317.3	278.2	240.8	229.9
Electrical equipment	213.7	218.5	229.0	234.2	251.6	245.4	234.2	232.8
Machinery and equipment not elsewhere classified	275.6	289.6	288.0	286.8	301.6	291.6	272.7	283.7
Motor vehicles, trailers and semi-trailers	339.8	370.1	351.2	264.0	309.0	342.1	352.8	297.7
Other transport equipment	205.9	210.3	216.7	187.1	200.4	211.2	202.2	188.2
Furniture	140.7	140.8	138.9	138.3	170.9	151.0	132.6	130.1
Other manufacturing	119.7	123.4	123.2	120.1	128.1	134.7	133.8	134.5
Repair and installation of machinery and equipment	236.7	278.3	288.5	271.0	243.3	243.4	240.6	221.2
Total value added	170.8	176.7	175.2	165.9	173.7	176.0	171.6	171.1

Table 11.2 Growth rate of gross domestic product originating from manufacturing chain volume measures (reference year = 2002)

	2017	2018	2019r	2020r	2021r	2022r	2023r	2024p	Percent
Food products	0.7	7.7	-3.3	-4.5	3.5	7.7	-0.1	6.8	
Beverages	0.7	-4.0	9.7	-7.2	-0.6	4.2	-0.8	3.4	
Tobacco products	-16.9	-16.6	-7.2	-2.0	-5.5	-10.6	-6.7	-6.5	
Textiles	-3.5	-3.0	-7.4	-17.2	-2.9	1.0	-8.2	-3.8	
Wearing apparel	-3.1	4.1	-1.4	-14.9	-8.4	-0.5	-21.8	4.8	
Leather and related products	4.4	5.0	5.4	-18.0	5.0	33.3	-10.5	-7.1	
Wood and products of wood and cork	7.2	-3.7	2.1	4.2	4.6	5.2	5.2	-0.7	
Paper and paper products	1.1	3.5	-0.1	3.8	1.9	-7.0	-1.2	4.2	
Printing and reproduction of recorded media	1.6	2.6	-2.0	-7.6	0.7	0.7	1.0	3.0	
Coke and refined petroleum products	4.9	4.2	-4.6	-2.3	-1.7	6.3	3.7	1.9	
Chemicals and chemical products	4.6	4.5	1.5	0.3	6.5	-5.9	-1.4	0.1	
Basic pharmaceutical products and pharmaceutical preparations	6.8	11.6	8.2	10.0	6.3	13.8	2.0	-0.5	
Rubber and plastics products	8.4	-4.0	-4.6	-7.1	3.5	-1.2	-4.3	-0.3	
Non-metallic mineral products	-0.6	2.9	3.1	-4.3	2.2	1.7	-4.1	-5.8	
Basic metals	4.5	0.3	-9.3	-4.5	21.4	-10.6	-6.9	-5.1	
Fabricated metal products, except machinery and equipment	7.2	6.8	1.1	-2.2	4.5	-0.1	-3.9	3.1	
Computer, electronic and optical products	10.2	5.8	0.2	0.6	6.4	-12.3	-13.4	-4.5	
Electrical equipment	-3.9	2.3	4.8	2.2	7.4	-2.4	-4.6	-0.6	
Machinery and equipment not elsewhere classified	8.8	5.1	-0.6	-0.4	5.2	-3.3	-6.5	4.0	
Motor vehicles, trailers and semi-trailers	2.1	8.9	-5.1	-24.8	17.0	10.7	3.1	-15.6	
Other transport equipment	-1.7	2.1	3.0	-13.7	7.1	5.4	-4.2	-6.9	
Furniture	7.3	0.1	-1.4	-0.4	23.6	-11.7	-12.2	-1.9	
Other manufacturing	-0.6	3.1	-0.2	-2.5	6.6	5.2	-0.7	0.6	
Repair and installation of machinery and equipment	-1.6	17.6	3.6	-6.1	-10.2	0.1	-1.2	-8.0	
Total value added	2.9	3.5	-0.8	-5.3	4.7	1.4	-2.5	-0.3	

Table 12 Gross domestic product originating from electricity, gas, steam and air conditioning supply at current market prices

(Million Baht)

	2017	2018	2019r	2020r	2021r	2022r	2023r	2024p
Electric power generation, transmission and distribution	355,233	379,630	422,913	387,281	387,557	469,622	524,108	490,213
Manufacture of gas; distribution of gaseous fuels through mains	41,224	42,404	23,569	9,895	20,121	34,693	32,546	19,852
Total value added	396,457	422,034	446,482	397,176	407,678	504,315	556,654	510,065

Table 13 Gross domestic product originating from electricity, gas, steam and air conditioning supply chain volume measures (reference year = 2002)

(Million Baht)

	2017	2018	2019r	2020r	2021r	2022r	2023r	2024p
Electric power generation, transmission and distribution	267,519	274,669	288,480	265,676	266,825	279,628	291,308	306,254
Manufacture of gas; distribution of gaseous fuels through mains	19,684	19,364	19,564	17,726	16,646	12,740	13,484	13,503
Total value added	291,273	297,762	311,536	286,663	287,437	297,215	309,970	324,968

Note : Chain volume series are not additive. The sum of the components will thus not be equal to the shown totals.

Table 13.1 Gross domestic product originating from electricity, gas, steam and air conditioning supply chain indices (reference year = 2002)

	2017	2018	2019r	2020r	2021r	2022r	2023r	2024p
Electric power generation, transmission and distribution	182.9	187.8	197.2	181.6	182.4	191.1	199.1	209.3
Manufacture of gas; distribution of gaseous fuels through mains	303.8	298.9	302.0	273.6	256.9	196.6	208.1	208.4
Total value added	190.7	194.9	203.9	187.6	188.1	194.5	202.9	212.7

Table 13.2 Growth rate of gross domestic product originating from electricity, gas, steam and air conditioning supply chain volume measures (reference year = 2002)

Percent

	2017	2018	2019r	2020r	2021r	2022r	2023r	2024p
Electric power generation, transmission and distribution	1.3	2.7	5.0	-7.9	0.4	4.8	4.2	5.1
Manufacture of gas; distribution of gaseous fuels through mains	7.6	-1.6	1.0	-9.4	-6.1	-23.5	5.8	0.1
Total value added	1.8	2.2	4.6	-8.0	0.3	3.4	4.3	4.8

Table 14 Gross domestic product originating from water supply; sewerage, waste management and remediation activities at current market prices

	(Million Baht)							
	2017	2018	2019r	2020r	2021r	2022r	2023r	2024p
Water collection and supply	47,110	47,821	49,910	47,263	48,514	48,895	50,170	52,885
Waste collection, treatment and disposal activities; materials recovery	15,256	17,718	19,170	20,932	24,207	27,200	27,813	28,553
Total value added	62,366	65,539	69,080	68,195	72,721	76,095	77,983	81,438

Table 15 Gross domestic product originating from water supply; sewerage, waste management and remediation activities chain volume measures (reference year = 2002)

	(Million Baht)							
	2017	2018	2019r	2020r	2021r	2022r	2023r	2024p
Water collection and supply	36,758	37,896	39,641	38,569	39,556	40,392	41,563	43,415
Waste collection, treatment and disposal activities; materials recovery	13,742	15,750	17,071	18,700	20,387	22,080	23,087	23,472
Total value added	49,776	52,716	55,682	56,075	58,620	61,066	63,201	65,386

Note : Chain volume series are not additive. The sum of the components will thus not be equal to the shown totals.

Table 15.1 Gross domestic product originating from water supply; sewerage, waste management and remediation activities chain indices (reference year = 2002)

	2017	2018	2019r	2020r	2021r	2022r	2023r	2024p
Water collection and supply	153.3	158.0	165.3	160.8	164.9	168.4	173.3	181.0
Waste collection, treatment and disposal activities; materials recovery	465.5	533.5	578.3	633.5	690.6	748.0	782.1	795.1
Total value added	184.8	195.7	206.7	208.2	217.6	226.7	234.6	242.7

Table 15.2 Growth rate of gross domestic product originating from water supply; sewerage, waste management and remediation activities chain volume measures (reference year = 2002)

	Percent							
	2017	2018	2019r	2020r	2021r	2022r	2023r	2024p
Water collection and supply	4.9	3.1	4.6	-2.7	2.6	2.1	2.9	4.5
Waste collection, treatment and disposal activities; materials recovery	12.5	14.6	8.4	9.5	9.0	8.3	4.6	1.7
Total value added	6.6	5.9	5.6	0.7	4.5	4.2	3.5	3.5

**Table 16 Gross domestic product originating from construction
at current market prices**

(Million Baht)

	2017	2018	2019r	2020r	2021r	2022r	2023r	2024p
Private construction	159,848	168,730	172,204	166,277	167,163	168,687	172,607	169,516
Public construction	234,881	241,427	246,871	255,672	270,398	269,818	266,955	278,696
Total value added	394,729	410,157	419,075	421,949	437,561	438,505	439,562	448,212

**Table 17 Gross domestic product originating from construction
chain volume measures (reference year = 2002)**

(Million Baht)

	2017	2018	2019r	2020r	2021r	2022r	2023r	2024p
Private construction	114,607	119,032	120,551	117,077	116,035	114,057	115,716	113,157
Public construction	165,195	167,182	170,125	177,258	184,815	179,742	176,140	183,550
Total value added	281,274	287,681	292,174	295,932	302,539	295,439	293,449	298,398

Note : Chain volume series are not additive. The sum of the components will thus not be equal to the shown totals.

**Table 17.1 Gross domestic product originating from construction
chain indices (reference year = 2002)**

	2017	2018	2019r	2020r	2021r	2022r	2023r	2024p
Private construction	174.1	180.9	183.2	177.9	176.3	173.3	175.8	171.9
Public construction	163.7	165.7	168.6	175.7	183.2	178.1	174.6	181.9
Total value added	168.7	172.6	175.3	177.5	181.5	177.2	176.0	179.0

**Table 17.2 Growth rate of gross domestic product originating from construction
chain volume measures (reference year = 2002)**

Percent

	2017	2018	2019r	2020r	2021r	2022r	2023r	2024p
Private construction	-1.4	3.9	1.3	-2.9	-0.9	-1.7	1.5	-2.2
Public construction	-4.0	1.2	1.8	4.2	4.3	-2.7	-2.0	4.2
Total value added	-3.0	2.3	1.6	1.3	2.2	-2.3	-0.7	1.7

**Table 18 Gross domestic product originating from wholesale and retail trade; repair of motor vehicles and motorcycles
at current market prices**

	(Million Baht)							
	2017	2018	2019r	2020r	2021r	2022r	2023r	2024p
Trade and repair of motor vehicles and motorcycles	186,515	207,316	216,855	200,252	217,924	212,772	212,064	204,806
Trade, except of motor vehicles and motorcycles	2,193,145	2,373,670	2,527,223	2,447,500	2,411,284	2,468,529	2,636,129	2,738,422
Total value added	2,379,660	2,580,986	2,744,078	2,647,752	2,629,208	2,681,301	2,848,193	2,943,228

**Table 19 Gross domestic product originating from wholesale and retail trade; repair of motor vehicles and motorcycles
chain volume measures (reference year = 2002)**

	(Million Baht)							
	2017	2018	2019r	2020r	2021r	2022r	2023r	2024p
Trade and repair of motor vehicles and motorcycles	176,957	197,451	205,950	188,828	201,445	211,450	219,752	212,625
Trade, except of motor vehicles and motorcycles	1,335,258	1,414,243	1,476,868	1,434,573	1,450,174	1,499,122	1,559,934	1,617,350
Total value added	1,514,519	1,610,858	1,682,047	1,626,590	1,651,159	1,709,089	1,778,242	1,834,526

Note : Chain volume series are not additive. The sum of the components will thus not be equal to the shown totals.

**Table 19.1 Gross domestic product originating from wholesale and retail trade; repair of motor vehicles and motorcycles
chain indices (reference year = 2002)**

	2017	2018	2019r	2020r	2021r	2022r	2023r	2024p
Trade and repair of motor vehicles and motorcycles	204.9	228.6	238.4	218.6	233.2	244.8	254.4	246.2
Trade, except of motor vehicles and motorcycles	163.0	172.6	180.3	175.1	177.0	183.0	190.4	197.4
Total value added	167.2	177.9	185.7	179.6	182.3	188.7	196.4	202.6

**Table 19.2 Growth rate of gross domestic product originating from wholesale and retail trade; repair of motor vehicles and motorcycles
chain volume measures (reference year = 2002)**

	Percent							
	2017	2018	2019r	2020r	2021r	2022r	2023r	2024p
Trade and repair of motor vehicles and motorcycles	5.4	11.6	4.3	-8.3	6.7	5.0	3.9	-3.2
Trade, except of motor vehicles and motorcycles	6.5	5.9	4.4	-2.9	1.1	3.4	4.1	3.7
Total value added	6.4	6.4	4.4	-3.3	1.5	3.5	4.0	3.2

**Table 20 Gross domestic product originating from transportation and storage
at current market prices**

(Million Baht)

	2017	2018	2019r	2020r	2021r	2022r	2023r	2024p
Land transport and transport via pipelines	376,326	384,590	399,606	334,914	327,529	353,112	378,486	403,292
Water transport	154,991	160,123	163,791	149,867	142,876	144,368	143,322	148,115
Air transport	182,292	181,421	174,099	67,416	48,781	74,791	104,933	144,154
Warehousing and support activities for transportation	170,138	185,903	197,374	140,028	142,690	161,752	184,529	203,689
Postal and courier activities	36,894	43,029	49,075	59,355	82,579	85,622	88,887	95,182
Total value added	920,641	955,066	983,945	751,580	744,455	819,645	900,157	994,432

**Table 21 Gross domestic product originating from transportation and storage
chain volume measures (reference year = 2002)**

(Million Baht)

	2017	2018	2019r	2020r	2021r	2022r	2023r	2024p
Land transport and transport via pipelines	214,880	218,757	222,983	184,903	180,045	188,017	197,058	206,861
Water transport	120,224	125,020	125,736	123,437	115,679	115,828	116,207	119,439
Air transport	237,820	238,529	238,288	88,986	59,488	94,041	134,632	187,174
Warehousing and support activities for transportation	115,776	126,499	134,491	100,292	100,456	109,162	122,470	136,205
Postal and courier activities	23,611	27,620	31,388	37,645	52,145	54,241	56,729	60,974
Total value added	691,355	718,049	737,410	572,017	558,716	602,761	656,727	723,198

Note : Chain volume series are not additive. The sum of the components will thus not be equal to the shown totals.

**Table 21.1 Gross domestic product originating from transportation and storage
chain indices (reference year = 2002)**

	2017	2018	2019r	2020r	2021r	2022r	2023r	2024p
Land transport and transport via pipelines	123.9	126.2	128.6	106.6	103.8	108.4	113.7	119.3
Water transport	245.9	255.7	257.2	252.5	236.6	236.9	237.7	244.3
Air transport	245.7	246.4	246.2	91.9	61.5	97.2	139.1	193.4
Warehousing and support activities for transportation	257.3	281.2	298.9	222.9	223.3	242.6	272.2	302.8
Postal and courier activities	262.5	307.1	348.9	418.5	579.7	603.0	630.7	677.9
Total value added	185.3	192.5	197.7	153.3	149.8	161.6	176.1	193.9

**Table 21.2 Growth rate of gross domestic product originating from transportation and storage
chain volume measures (reference year = 2002)**

Percent

	2017	2018	2019	2020r	2021r	2022r	2023r	2024p
Land transport and transport via pipelines	7.2	1.8	1.9	-17.1	-2.6	4.4	4.8	5.0
Water transport	1.0	4.0	0.6	-1.8	-6.3	0.1	0.3	2.8
Air transport	18.7	0.3	-0.1	-62.7	-33.1	58.1	43.2	39.0
Warehousing and support activities for transportation	3.8	9.3	6.3	-25.4	0.2	8.7	12.2	11.2
Postal and courier activities	16.4	17.0	13.6	19.9	38.5	4.0	4.6	7.5
Total value added	8.0	3.9	2.7	-22.4	-2.3	7.9	9.0	10.1

**Table 22 Gross domestic product originating from accommodation and food service activities
at current market prices**

	(Million Baht)							
	2017	2018	2019r	2020r	2021r	2022r	2023r	2024p
Accommodation	368,051	417,365	455,149	161,804	87,826	185,004	352,808	475,419
Food and beverage service activities	449,275	505,438	576,082	437,589	422,846	556,572	624,975	674,435
Total value added	817,326	922,803	1,031,231	599,393	510,672	741,576	977,783	1,149,854

**Table 23 Gross domestic product originating from accommodation and food service activities
chain volume measures (reference year = 2002)**

	(Million Baht)							
	2017	2018	2019r	2020r	2021r	2022r	2023r	2024p
Accommodation	291,193	312,081	332,503	164,160	106,927	205,840	318,317	385,522
Food and beverage service activities	314,425	341,587	370,566	269,286	248,587	308,624	340,640	363,895
Total value added	600,672	648,597	697,935	435,414	370,001	502,858	610,558	683,712

Note : Chain volume series are not additive. The sum of the components will thus not be equal to the shown totals.

**Table 23.1 Gross domestic product originating from accommodation and food service activities
chain indices (reference year = 2002)**

	2017	2018	2019r	2020r	2021r	2022r	2023r	2024p
Accommodation	365.7	391.9	417.6	206.2	134.3	258.5	399.7	484.1
Food and beverage service activities	229.1	248.9	270.1	196.2	181.2	224.9	248.2	265.2
Total value added	277.0	299.1	321.9	200.8	170.6	231.9	281.6	315.3

**Table 23.2 Growth rate of gross domestic product originating from accommodation and food service activities
chain volume measures (reference year = 2002)**

	Percent							
	2017	2018	2019r	2020r	2021r	2022r	2023r	2024p
Accommodation	9.8	7.2	6.5	-50.6	-34.9	92.5	54.6	21.1
Food and beverage service activities	11.6	8.6	8.5	-27.3	-7.7	24.2	10.4	6.8
Total value added	10.8	8.0	7.6	-37.6	-15.0	35.9	21.4	12.0

**Table 24 Gross domestic product originating from information and communication
at current market prices**

(Million Baht)

	2017	2018	2019r	2020r	2021r	2022r	2023r	2024p
Publishing activities	15,972	14,471	14,199	13,569	12,665	12,697	13,194	13,368
Motion picture, video and television programme production, sound reco	8,770	9,024	9,261	7,619	6,538	6,806	7,117	7,675
Programming and broadcasting activities	27,571	27,750	28,214	27,705	28,246	29,897	30,361	30,449
Telecommunications	202,056	222,792	262,298	264,144	278,551	287,975	290,748	307,675
Computer programming, consultancy and related activities	103,565	109,601	112,091	115,453	125,423	143,720	156,178	169,006
Information service activities	3,881	4,659	5,351	6,117	6,974	8,224	8,573	8,592
Total value added	361,815	388,297	431,414	434,607	458,397	489,319	506,171	536,765

**Table 25 Gross domestic product originating from information and communication
chain volume measures (reference year = 2002)**

(Million Baht)

	2017	2018	2019r	2020r	2021r	2022r	2023r	2024p
Publishing activities	14,222	13,105	12,887	12,309	11,426	11,339	11,625	11,712
Motion picture, video and television programme production, sound reco	6,149	6,301	6,416	5,205	4,406	4,423	4,564	4,905
Programming and broadcasting activities	19,432	19,361	19,547	19,342	19,380	19,342	19,403	19,378
Telecommunications	398,348	452,172	537,235	544,969	580,685	608,294	622,350	664,967
Computer programming, consultancy and related activities	74,361	77,883	79,092	82,145	87,902	94,753	101,640	109,557
Information service activities	2,783	3,306	3,771	4,345	4,868	5,413	5,573	5,557
Total value added	497,972	541,729	603,743	612,488	646,386	679,751	704,722	750,162

Note : Chain volume series are not additive. The sum of the components will thus not be equal to the shown totals.

**Table 25.1 Gross domestic product originating from information and communication
chain indices (reference year = 2002)**

	2017	2018	2019r	2020r	2021r	2022r	2023r	2024p
Publishing activities	132.5	122.1	120.0	114.7	106.4	105.6	108.3	109.1
Motion picture, video and television programme production, sound reco	132.2	135.5	138.0	111.9	94.8	95.1	98.2	105.5
Programming and broadcasting activities	131.0	130.5	131.8	130.4	130.6	130.4	130.8	130.6
Telecommunications	410.8	466.3	554.1	562.0	598.9	627.4	641.8	685.8
Computer programming, consultancy and related activities	539.8	565.4	574.2	596.3	638.1	687.9	737.9	795.3
Information service activities	371.1	440.8	502.8	579.3	649.1	721.7	743.1	740.9
Total value added	351.4	382.3	426.1	432.2	456.1	479.7	497.3	529.4

**Table 25.2 Growth rate of gross domestic product originating from information and communication
chain volume measures (reference year = 2002)**

Percent

	2017	2018	2019r	2020r	2021r	2022r	2023r	2024p
Publishing activities	-7.7	-7.9	-1.7	-4.5	-7.2	-0.8	2.5	0.7
Motion picture, video and television programme production, sound reco	-0.2	2.5	1.8	-18.9	-15.4	0.4	3.2	7.5
Programming and broadcasting activities	0.5	-0.4	1.0	-1.0	0.2	-0.2	0.3	-0.1
Telecommunications	4.3	13.5	18.8	1.4	6.6	4.8	2.3	6.8
Computer programming, consultancy and related activities	6.2	4.7	1.6	3.9	7.0	7.8	7.3	7.8
Information service activities	11.2	18.8	14.1	15.2	12.0	11.2	3.0	-0.3
Total value added	3.9	8.8	11.4	1.4	5.5	5.2	3.7	6.4

**Table 26 Gross domestic product originating from financial and insurance activities
at current market prices**

(Million Baht)

	2017	2018	2019r	2020r	2021r	2022r	2023r	2024p
Financial service activities	916,368	953,970	977,826	1,009,548	1,047,395	1,155,512	1,292,683	1,305,329
Insurance, reinsurance and pension funding	216,709	234,198	238,101	229,683	237,394	244,561	249,286	254,929
Activities auxiliary to financial service and insurance activities	48,169	52,709	51,205	50,320	62,736	55,812	51,469	52,665
Total value added	1,181,246	1,240,877	1,267,132	1,289,551	1,347,525	1,455,885	1,593,438	1,612,923

**Table 27 Gross domestic product originating from financial and insurance activities
chain volume measures (reference year = 2002)**

(Million Baht)

	2017	2018	2019r	2020r	2021r	2022r	2023r	2024p
Financial service activities	549,750	564,571	577,653	621,743	657,447	647,954	661,517	675,097
Insurance, reinsurance and pension funding	155,011	165,748	167,306	162,224	164,641	160,008	161,438	164,306
Activities auxiliary to financial service and insurance activities	34,446	37,296	35,972	35,531	43,498	36,507	33,322	33,933
Total value added	744,929	772,489	786,463	827,899	874,561	853,872	866,483	883,836

Note : Chain volume series are not additive. The sum of the components will thus not be equal to the shown totals.

**Table 27.1 Gross domestic product originating from financial and insurance activities
chain indices (reference year = 2002)**

	2017	2018	2019r	2020r	2021r	2022r	2023r	2024p
Financial service activities	264.5	271.6	277.9	299.2	316.3	311.8	318.3	324.8
Insurance, reinsurance and pension funding	295.4	315.9	318.8	309.1	313.8	304.9	307.6	313.1
Activities auxiliary to financial service and insurance activities	211.2	228.7	220.6	217.9	266.7	223.9	204.3	208.1
Total value added	269.3	279.3	284.3	299.3	316.2	308.7	313.2	319.5

**Table 27.2 Growth rate of gross domestic product originating from financial and insurance activities
chain volume measures (reference year = 2002)**

Percent

	2017	2018	2019r	2020r	2021r	2022r	2023r	2024p
Financial service activities	7.0	2.7	2.3	7.6	5.7	-1.4	2.1	2.1
Insurance, reinsurance and pension funding	5.2	6.9	0.9	-3.0	1.5	-2.8	0.9	1.8
Activities auxiliary to financial service and insurance activities	7.7	8.3	-3.5	-1.2	22.4	-16.1	-8.7	1.8
Total value added	6.7	3.7	1.8	5.3	5.6	-2.4	1.5	2.0

**Table 28 Gross domestic product originating from real estate activities
at current market prices**

(Million Baht)

	2017	2018	2019r	2020r	2021r	2022r	2023r	2024p
Real estate activities with own or leased property	339,204	358,931	377,313	392,719	404,142	417,655	426,962	434,063
Real estate activities on a fee or contract basis	38,151	41,135	40,387	35,486	32,292	32,081	31,500	30,817
Total value added	377,355	400,066	417,700	428,205	436,434	449,736	458,462	464,880

**Table 29 Gross domestic product originating from real estate activities
chain volume measures (reference year = 2002)**

(Million Baht)

	2017	2018	2019r	2020r	2021r	2022r	2023r	2024p
Real estate activities with own or leased property	364,679	383,979	401,184	413,374	424,654	437,191	445,871	452,631
Real estate activities on a fee or contract basis	28,429	30,362	29,638	25,958	23,255	22,510	21,467	20,715
Total value added	393,071	414,466	430,113	436,760	443,923	455,004	461,888	467,299

Note : Chain volume series are not additive. The sum of the components will thus not be equal to the shown totals.

**Table 29.1 Gross domestic product originating from real estate activities
chain indices (reference year = 2002)**

	2017	2018	2019r	2020r	2021r	2022r	2023r	2024p
Real estate activities with own or leased property	168.7	177.6	185.6	191.2	196.4	202.2	206.2	209.4
Real estate activities on a fee or contract basis	205.4	219.4	214.1	187.5	168.0	162.6	155.1	149.7
Total value added	170.9	180.2	187.0	189.9	193.0	197.8	200.8	203.1

**Table 29.2 Growth rate of gross domestic product originating from real estate activities
chain volume measures (reference year = 2002)**

Percent

	2017	2018	2019r	2020r	2021r	2022r	2023r	2024p
Real estate activities with own or leased property	7.1	5.3	4.5	3.0	2.7	3.0	2.0	1.5
Real estate activities on a fee or contract basis	2.9	6.8	-2.4	-12.4	-10.4	-3.2	-4.6	-3.5
Total value added	6.7	5.4	3.8	1.5	1.6	2.5	1.5	1.2

**Table 30 Gross domestic product originating from professional, scientific and technical activities
at current market prices**

	(Million Baht)							
	2017	2018	2019r	2020r	2021r	2022r	2023r	2024p
Legal and accounting activities	15,499	16,022	16,417	15,570	15,021	15,057	15,388	16,035
Activities of head offices; management consultancy activities	188,049	197,146	202,015	185,102	180,560	194,266	202,581	208,666
Architectural and engineering activities; technical testing and analysis	17,927	18,361	18,248	17,151	15,750	15,070	15,413	15,681
Scientific research and development	26,151	26,780	27,219	30,319	35,537	39,117	41,699	43,861
Advertising and market research	14,046	14,108	14,224	14,486	14,486	15,435	16,711	17,834
Other professional, scientific and technical activities	12,039	11,307	11,236	11,384	11,224	12,275	13,059	13,350
Veterinary activities	927	1,111	1,330	1,407	1,637	1,831	2,092	2,410
Total value added	274,638	284,835	290,689	275,419	274,215	293,051	306,943	317,837

**Table 31 Gross domestic product originating from professional, scientific and technical activities
chain volume measures (reference year = 2002)**

	(Million Baht)							
	2017	2018	2019r	2020r	2021r	2022r	2023r	2024p
Legal and accounting activities	11,200	11,464	11,721	11,105	10,411	9,972	10,158	10,439
Activities of head offices; management consultancy activities	135,822	140,976	144,137	132,891	125,965	127,811	131,376	133,646
Architectural and engineering activities; technical testing and analysis	12,945	13,128	13,018	12,226	10,910	9,974	10,187	10,236
Scientific research and development	18,898	19,167	19,438	21,628	24,634	25,652	26,872	27,915
Advertising and market research	10,147	10,088	10,148	10,329	10,036	10,217	10,859	11,415
Other professional, scientific and technical activities	18,853	17,935	17,992	18,159	18,088	18,509	18,988	19,144
Veterinary activities	809	958	1,138	1,216	1,418	1,626	1,879	2,138
Total value added	207,217	212,968	216,952	206,347	199,998	202,103	208,624	213,292

Note : Chain volume series are not additive. The sum of the components will thus not be equal to the shown totals.

**Table 31.1 Gross domestic product originating from professional, scientific and technical activities
chain indices (reference year = 2002)**

	2017	2018	2019r	2020r	2021r	2022r	2023r	2024p
Legal and accounting activities	163.4	167.2	171.0	162.0	151.9	145.5	148.2	152.3
Activities of head offices; management consultancy activities	183.3	190.2	194.5	179.3	170.0	172.4	177.3	180.3
Architectural and engineering activities; technical testing and analysis	214.7	217.8	216.0	202.8	181.0	165.5	169.0	169.8
Scientific research and development	4,586.9	4,652.2	4,718.0	5,249.5	5,979.1	6,226.2	6,522.3	6,775.5
Advertising and market research	166.6	165.6	166.6	169.6	164.8	167.7	178.3	187.4
Other professional, scientific and technical activities	436.7	415.5	416.8	420.6	419.0	428.7	439.8	443.5
Veterinary activities	535.8	634.4	753.6	805.3	939.1	1,076.8	1,244.4	1,415.9
Total value added	211.5	217.4	221.4	210.6	204.1	206.3	212.9	217.7

**Table 31.2 Growth rate of gross domestic product originating from professional, scientific and technical activities
chain volume measures (reference year = 2002)**

	Percent							
	2017	2018	2019r	2020r	2021r	2022r	2023r	2024p
Legal and accounting activities	5.1	2.4	2.2	-5.3	-6.2	-4.2	1.9	2.8
Activities of head offices; management consultancy activities	6.8	3.8	2.2	-7.8	-5.2	1.5	2.8	1.7
Architectural and engineering activities; technical testing and analysis	3.4	1.4	-0.8	-6.1	-10.8	-8.6	2.1	0.5
Scientific research and development	9.4	1.4	1.4	11.3	13.9	4.1	4.8	3.9
Advertising and market research	6.2	-0.6	0.6	1.8	-2.8	1.8	6.3	5.1
Other professional, scientific and technical activities	-2.1	-4.9	0.3	0.9	-0.4	2.3	2.6	0.8
Veterinary activities	25.0	18.4	18.8	6.9	16.6	14.7	15.6	13.8
Total value added	6.3	2.8	1.9	-4.9	-3.1	1.1	3.2	2.2

**Table 32 Gross domestic product originating from administrative and support service activities
at current market prices**

	(Million Baht)							
	2017	2018	2019r	2020r	2021r	2022r	2023r	2024p
Rental and leasing activities	73,324	76,163	77,554	73,222	68,415	70,543	73,228	70,036
Employment activities	12,370	12,761	13,242	12,091	12,675	13,815	14,063	14,712
Travel agency, tour operator, reservation service and related activities	52,294	57,401	61,069	14,580	4,207	12,433	25,923	31,811
Security and investigation activities	15,346	16,410	16,805	15,754	15,915	16,425	16,994	17,352
Services to buildings and landscape activities	19,558	20,230	20,792	19,593	19,591	20,980	21,342	22,546
Office administrative, office support and other business support activities	78,713	80,277	81,257	76,741	80,900	86,350	88,053	90,759
Total value added	251,605	263,242	270,719	211,981	201,703	220,546	239,603	247,216

**Table 33 Gross domestic product originating from administrative and support service activities
chain volume measures (reference year = 2002)**

	(Million Baht)							
	2017	2018	2019r	2020r	2021r	2022r	2023r	2024p
Rental and leasing activities	52,945	54,425	55,152	52,247	47,292	46,817	47,885	45,243
Employment activities	8,938	9,124	9,422	8,569	8,703	9,106	9,133	9,452
Travel agency, tour operator, reservation service and related activities	31,807	34,449	36,305	8,660	2,399	6,629	13,581	16,448
Security and investigation activities	11,082	11,727	11,951	11,157	10,919	10,819	11,030	11,140
Services to buildings and landscape activities	14,120	14,454	14,783	13,872	13,439	13,817	13,849	14,475
Office administrative, office support and other business support activities	56,870	57,395	57,813	54,947	56,117	57,505	57,783	58,916
Total value added	177,330	183,491	187,600	147,248	135,711	142,261	152,243	155,282

Note : Chain volume series are not additive. The sum of the components will thus not be equal to the shown totals.

**Table 33.1 Gross domestic product originating from administrative and support service activities
chain indices (reference year = 2002)**

	2017	2018	2019r	2020r	2021r	2022r	2023r	2024p
Rental and leasing activities	139.1	143.0	144.9	137.2	124.2	123.0	125.8	118.8
Employment activities	442.3	451.5	466.2	424.0	430.6	450.6	451.9	467.7
Travel agency, tour operator, reservation service and related activities	211.2	228.8	241.1	57.5	15.9	44.0	90.2	109.2
Security and investigation activities	366.7	388.1	395.5	369.2	361.3	358.0	365.0	368.6
Services to buildings and landscape activities	216.6	221.7	226.7	212.8	206.1	211.9	212.4	222.0
Office administrative, office support and other business support activities	179.4	181.0	182.3	173.3	177.0	181.4	182.2	185.8
Total value added	184.0	190.3	194.6	152.8	140.8	147.6	157.9	161.1

**Table 33.2 Growth rate of gross domestic product originating from administrative and support service activities
chain volume measures (reference year = 2002)**

	Percent							
	2017	2018	2019r	2020r	2021r	2022r	2023r	2024p
Rental and leasing activities	-1.9	2.8	1.3	-5.3	-9.5	-1.0	2.3	-5.5
Employment activities	2.1	2.1	3.3	-9.1	1.6	4.6	0.3	3.5
Travel agency, tour operator, reservation service and related activities	16.4	8.3	5.4	-76.1	-72.3	176.3	104.9	21.1
Security and investigation activities	2.0	5.8	1.9	-6.6	-2.1	-0.9	2.0	1.0
Services to buildings and landscape activities	2.3	2.4	2.3	-6.2	-3.1	2.8	0.2	4.5
Office administrative, office support and other business support activities	0.7	0.9	0.7	-5.0	2.1	2.5	0.5	2.0
Total value added	3.1	3.5	2.2	-21.5	-7.8	4.8	7.0	2.0

**Table 34 Gross domestic product originating from arts, entertainment and recreation
at current market prices**

	(Million Baht)							
	2017	2018	2019r	2020r	2021r	2022r	2023r	2024p
Creative, arts and entertainment activities	2,138	2,183	2,218	2,069	1,980	2,027	2,093	2,242
Libraries, archives, museums and other cultural activities	430	412	376	277	206	194	210	215
Gambling and betting activities	57,255	66,911	79,687	71,144	82,518	87,738	91,462	95,804
Sport activities and amusement and recreation activities	31,247	32,905	34,413	28,803	23,785	22,700	24,557	26,761
Total value added	91,070	102,411	116,694	102,293	108,489	112,659	118,322	125,022

**Table 35 Gross domestic product originating from arts, entertainment and recreation
chain volume measures (reference year = 2002)**

	(Million Baht)							
	2017	2018	2019r	2020r	2021r	2022r	2023r	2024p
Creative, arts and entertainment activities	2,040	2,080	2,098	1,956	1,875	1,917	1,971	2,057
Libraries, archives, museums and other cultural activities	520	519	472	334	255	265	278	282
Gambling and betting activities	45,432	52,549	62,753	55,709	64,406	65,440	65,844	68,392
Sport activities and amusement and recreation activities	47,862	51,156	54,035	44,874	36,805	36,027	39,012	41,956
Total value added	90,652	101,747	116,455	101,477	107,208	108,049	110,436	115,559

Note : Chain volume series are not additive. The sum of the components will thus not be equal to the shown totals.

**Table 35.1 Gross domestic product originating from arts, entertainment and recreation
chain indices (reference year = 2002)**

	2017	2018	2019r	2020r	2021r	2022r	2023r	2024p
Creative, arts and entertainment activities	326.9	333.3	336.2	313.5	300.5	307.2	315.9	329.6
Libraries, archives, museums and other cultural activities	152.9	152.6	138.8	98.2	75.0	77.9	81.8	82.9
Gambling and betting activities	361.3	418.0	499.1	443.1	512.3	520.5	523.7	544.0
Sport activities and amusement and recreation activities	464.5	496.5	524.4	435.5	357.2	349.6	378.6	407.2
Total value added	380.2	426.8	488.5	425.6	449.7	453.2	463.2	484.7

**Table 35.2 Growth rate of gross domestic product originating from arts, entertainment and recreation
chain volume measures (reference year = 2002)**

	Percent							
	2017	2018	2019r	2020r	2021r	2022r	2023r	2024p
Creative, arts and entertainment activities	0.9	2.0	0.9	-6.8	-4.1	2.2	2.8	4.4
Libraries, archives, museums and other cultural activities	4.4	-0.2	-9.1	-29.2	-23.7	3.9	4.9	1.4
Gambling and betting activities	18.0	15.7	19.4	-11.2	15.6	1.6	0.6	3.9
Sport activities and amusement and recreation activities	3.7	6.9	5.6	-17.0	-18.0	-2.1	8.3	7.5
Total value added	12.1	12.2	14.5	-12.9	5.6	0.8	2.2	4.6

**Table 36 Gross domestic product originating from other service activities
at current market prices**

(Million Baht)

	2017	2018	2019r	2020r	2021r	2022r	2023r	2024p
Activities of membership organizations	30,280	31,797	31,984	30,476	28,828	29,732	30,268	30,443
Repair of computers and personal and household goods	94,195	99,540	103,771	100,453	101,418	106,778	109,925	109,673
Other personal service activities	79,959	84,997	87,213	71,859	63,246	70,233	74,738	76,467
Total value added	204,434	216,334	222,968	202,788	193,492	206,743	214,931	216,583

**Table 37 Gross domestic product originating from other service activities
chain volume measures (reference year = 2002)**

(Million Baht)

	2017	2018	2019r	2020r	2021r	2022r	2023r	2024p
Activities of membership organizations	21,288	22,116	22,091	21,186	19,707	19,132	19,217	19,251
Repair of computers and personal and household goods	72,047	74,672	77,946	77,081	77,126	76,951	78,321	77,990
Other personal service activities	58,199	61,084	62,186	51,399	44,513	47,004	49,244	50,186
Total value added	151,937	158,319	162,608	149,774	141,137	142,934	146,654	147,351

Note : Chain volume series are not additive. The sum of the components will thus not be equal to the shown totals.

**Table 37.1 Gross domestic product originating from other service activities
chain indices (reference year = 2002)**

	2017	2018	2019r	2020r	2021r	2022r	2023r	2024p
Activities of membership organizations	248.8	258.5	258.2	247.6	230.3	223.6	224.6	225.0
Repair of computers and personal and household goods	269.1	278.9	291.1	287.9	288.1	287.4	292.5	291.3
Other personal service activities	116.4	122.1	124.4	102.8	89.0	94.0	98.5	100.4
Total value added	178.0	185.5	190.5	175.5	165.4	167.5	171.9	172.7

**Table 37.2 Growth rate of gross domestic product originating from other service activities
chain volume measures (reference year = 2002)**

Percent

	2017	2018	2019r	2020r	2021r	2022r	2023r	2024p
Activities of membership organizations	3.2	3.9	-0.1	-4.1	-7.0	-2.9	0.4	0.2
Repair of computers and personal and household goods	6.5	3.6	4.4	-1.1	0.1	-0.2	1.8	-0.4
Other personal service activities	3.5	5.0	1.8	-17.3	-13.4	5.6	4.8	1.9
Total value added	4.8	4.2	2.7	-7.9	-5.8	1.3	2.6	0.5

Gross Domestic Product
(Expenditure)

**Table 38 Composition of private final consumption expenditure
at current market prices**

	(Million Baht)							
	2017	2018	2019r	2020r	2021r	2022r	2023r	2024p
Individual consumption expenditure of households	8,811,307	9,237,852	9,676,340	8,384,805	8,321,782	9,587,351	10,745,088	11,515,532
Food and non-alcoholic beverages	2,119,622	2,154,253	2,276,723	2,361,719	2,430,897	2,629,023	2,780,172	2,896,151
<i>Food</i>	1,904,808	1,931,169	2,047,776	2,132,553	2,203,666	2,389,380	2,519,109	2,617,363
<i>Cereals and cereal products</i>	386,122	394,248	419,529	444,552	446,898	470,553	505,974	534,111
<i>Meat</i>	222,618	218,083	230,891	245,115	252,675	307,446	299,231	294,702
<i>Fish and other seafood</i>	215,204	215,800	222,767	231,665	233,400	245,405	258,853	273,232
<i>Milk, other dairy products and eggs</i>	160,182	165,029	167,217	174,474	183,035	201,940	223,474	238,763
<i>Oils and fats</i>	85,254	82,732	82,142	88,148	99,873	112,498	102,108	95,758
<i>Fruits and nuts</i>	178,307	187,984	199,970	203,664	210,914	217,637	234,833	246,761
<i>Vegetables</i>	446,836	446,885	489,669	503,616	525,108	564,605	607,809	631,674
<i>Sugar, confectionery and desserts</i>	88,144	90,830	96,154	94,745	97,929	108,009	115,152	120,596
<i>Ready-made food and other food products n.e.c.</i>	122,141	129,578	139,437	146,574	153,834	161,287	171,675	181,766
<i>Non-alcoholic beverages</i>	214,814	223,084	228,947	229,166	227,231	239,643	261,063	278,788
Alcoholic beverages, tobacco and narcotics	287,214	289,185	291,797	278,123	275,265	286,087	296,902	309,159
<i>Alcoholic beverages</i>	180,667	176,742	181,263	169,946	167,775	175,179	185,447	196,669
<i>Tobacco and narcotics</i>	106,547	112,443	110,534	108,177	107,490	110,908	111,455	112,490
Clothing and footwear	371,313	382,155	392,566	318,840	290,982	300,817	310,988	327,207
<i>Clothing</i>	336,777	346,893	356,545	288,926	264,795	273,305	283,148	298,187
<i>Footwear</i>	34,536	35,262	36,021	29,914	26,187	27,512	27,840	29,020
Housing, water, electricity, gas and other fuels	766,719	799,986	839,689	857,802	885,338	949,004	1,007,905	1,026,868
<i>Housing and water</i>	542,686	566,643	586,248	600,007	616,663	632,713	648,620	658,824
<i>Electricity, gas and other fuels</i>	224,033	233,343	253,441	257,795	268,675	316,291	359,285	368,044
Furnishings, households equipment and routine household maintenance	342,918	359,610	369,194	353,630	355,717	364,607	362,818	372,253
<i>Furniture, furnishings, and loose carpets</i>	27,117	28,798	29,101	27,918	27,731	28,976	28,691	29,676
<i>Households equipment and routine maintenance of the house</i>	315,801	330,812	340,093	325,712	327,986	335,631	334,127	342,577
Health	335,562	352,323	369,143	393,023	431,069	475,672	494,936	504,516
Transport	1,198,706	1,305,141	1,323,027	1,053,471	1,068,805	1,279,752	1,335,077	1,313,654
<i>Purchase of vehicles</i>	369,883	420,017	422,130	340,213	327,826	370,873	391,497	318,128
<i>Operation of personal transport equipment</i>	453,057	494,504	496,773	433,056	492,293	611,380	597,764	604,375
<i>Passenger transport services</i>	369,214	383,792	397,076	272,815	240,045	288,529	336,151	381,009
<i>Transport services of goods</i>	6,552	6,828	7,048	7,387	8,641	8,970	9,665	10,142
Information and communication	234,039	243,280	254,443	258,358	252,081	254,759	263,430	272,690
Recreation, sport and culture	420,807	447,294	456,712	345,578	341,242	361,927	387,687	405,706
<i>Recreational durables</i>	9,346	8,089	7,863	7,824	8,734	9,548	8,338	8,734
<i>Other recreation and entertainment</i>	358,375	386,338	396,960	287,417	284,269	303,735	329,181	346,320
<i>Newspapers, books and stationery</i>	53,086	52,867	51,889	50,337	48,239	48,644	50,168	50,652
Education services	110,988	117,825	123,425	121,942	122,426	125,224	128,734	132,702
Restaurants and accommodation services	1,538,632	1,634,145	1,770,920	898,596	715,056	1,329,635	2,052,864	2,596,555
Insurance and financial services	505,023	537,738	553,109	548,315	561,611	598,852	661,910	680,851
Personal care, social protection and miscellaneous goods and services	579,764	614,917	655,592	595,408	591,293	631,992	661,665	677,220
<i>Personal care</i>	189,010	194,441	208,141	209,506	218,822	232,098	249,417	238,598
<i>Other personal effects</i>	258,206	280,564	302,373	261,741	254,456	274,824	285,047	308,346
<i>Other services</i>	132,548	139,912	145,078	124,161	118,015	125,070	127,201	130,276
Individual consumption expenditure of non-profit institution serving ho	149,527	152,836	158,180	149,535	144,290	150,675	153,378	156,383
<i>Health, education, and social protection</i>	82,240	84,225	86,678	84,661	82,736	86,269	88,560	92,323
<i>Other services n.e.c.</i>	67,287	68,611	71,502	64,874	61,554	64,406	64,818	64,060
Private final consumption Expenditure in the Domestic Market	8,960,834	9,390,688	9,834,520	8,534,340	8,466,072	9,738,026	10,898,466	11,671,915
Plus : Expenditure of Residents Abroad	321,458	353,053	344,332	117,886	93,286	211,061	369,954	492,589
Less : Expenditure of Non-residents in the Country	1,703,558	1,739,056	1,772,468	344,285	103,516	462,458	967,982	1,358,823
Private final consumption Expenditure	7,578,734	8,004,685	8,406,384	8,307,941	8,455,842	9,486,629	10,300,438	10,805,681

**Table 39 Composition of private final consumption expenditure
chain volume measures (reference year = 2002)**

	(Million Baht)							
	2017	2018	2019r	2020r	2021r	2022r	2023r	2024p
Individual consumption expenditure of households	6,096,278	6,333,308	6,567,024	5,718,483	5,619,082	6,126,479	6,721,316	7,169,032
Food and non-alcoholic beverages	1,005,594	1,029,405	1,056,236	1,080,776	1,113,223	1,149,895	1,190,781	1,231,506
<i>Food</i>	835,891	854,988	877,034	900,932	930,898	961,893	993,143	1,025,540
<i>Cereals and cereal products</i>	185,853	186,584	188,851	194,675	205,332	217,181	227,534	235,115
<i>Meat</i>	123,365	123,638	124,188	126,224	128,470	131,802	137,889	143,175
<i>Fish and other seafood</i>	101,294	101,410	102,553	105,734	106,408	108,606	110,994	116,945
<i>Milk, other dairy products and eggs</i>	102,512	105,663	105,908	110,474	115,453	120,481	124,377	129,934
<i>Oils and fats</i>	46,172	48,875	50,708	51,468	53,126	54,161	53,974	51,677
<i>Fruits and nuts</i>	47,157	50,851	53,164	54,879	56,746	57,953	59,298	60,799
<i>Vegetables</i>	106,571	108,583	112,485	115,496	119,120	122,111	126,170	129,627
<i>Sugar, confectionery and desserts</i>	55,476	55,852	58,260	57,317	58,905	62,208	64,639	66,332
<i>Ready-made food and other food products n.e.c.</i>	96,284	102,865	110,476	115,014	118,698	121,116	122,180	128,382
<i>Non-alcoholic beverages</i>	180,267	185,865	191,160	188,735	188,711	194,281	207,133	217,373
Alcoholic beverages, tobacco and narcotics	199,364	195,514	199,590	191,186	188,139	191,858	197,279	201,974
<i>Alcoholic beverages</i>	141,439	137,818	142,618	133,596	131,318	135,706	141,939	147,889
<i>Tobacco and narcotics</i>	56,500	56,012	55,949	55,534	54,747	54,663	54,680	54,333
Clothing and footwear	301,582	305,269	310,666	252,344	229,432	235,837	243,333	257,321
<i>Clothing</i>	267,684	270,733	275,428	223,243	203,752	209,033	216,152	228,919
<i>Footwear</i>	36,066	36,800	37,573	31,166	27,286	28,600	28,863	30,057
Housing, water, electricity, gas and other fuels	677,519	699,037	727,794	751,869	771,334	781,927	809,719	835,748
<i>Housing and water</i>	512,493	532,225	548,854	562,383	577,706	591,106	604,063	611,711
<i>Electricity, gas and other fuels</i>	161,664	164,158	174,854	184,048	188,231	186,728	198,454	211,815
Furnishings, households equipment and routine household maintenance	312,442	328,431	338,755	329,851	332,908	336,127	334,131	342,992
<i>Furniture, furnishings, and loose carpets</i>	27,387	29,402	30,057	29,108	28,796	29,362	28,868	29,725
<i>Households equipment and routine maintenance of the house</i>	284,290	298,291	307,906	299,951	303,245	305,921	304,392	312,382
Health	294,308	308,493	323,558	344,097	375,083	410,553	427,148	434,070
Transport	836,175	885,380	895,920	741,399	696,922	758,089	791,432	778,949
<i>Purchase of vehicles</i>	323,503	366,266	368,051	297,396	287,500	322,957	341,044	282,435
<i>Operation of personal transport equipment</i>	236,067	240,373	243,366	233,140	223,599	231,998	234,177	237,692
<i>Passenger transport services</i>	272,857	282,593	287,899	196,099	170,581	195,082	214,894	238,300
<i>Transport services of goods</i>	5,440	5,611	5,716	5,991	7,081	7,413	7,804	8,318
Information and communication	317,170	329,667	345,536	351,398	343,191	345,180	359,297	372,422
Recreation, sport and culture	371,947	391,655	398,574	302,542	298,419	315,349	336,316	350,963
<i>Recreational durables</i>	3,496	3,155	3,120	2,976	3,166	2,956	2,501	2,495
<i>Other recreation and entertainment</i>	321,023	342,389	350,059	254,853	251,907	269,629	291,005	305,789
<i>Newspapers, books and stationery</i>	48,001	47,420	46,825	45,277	43,581	43,526	44,827	44,987
Education services	98,169	103,198	107,705	106,335	108,003	110,179	111,582	113,931
Restaurants and accommodation services	1,066,211	1,111,947	1,196,611	621,349	505,624	848,729	1,254,681	1,577,780
Insurance and financial services	329,099	345,062	353,228	357,737	366,440	362,037	379,014	390,673
Personal care, social protection and miscellaneous goods and services	400,579	426,212	449,155	395,069	383,063	386,868	394,539	387,688
<i>Personal care</i>	149,703	152,578	162,845	163,341	170,121	178,164	188,850	180,757
<i>Other personal effects</i>	146,750	162,424	171,611	137,865	128,025	125,914	125,080	123,606
<i>Other services</i>	94,323	98,515	101,435	87,369	81,663	81,471	81,752	83,396
Individual consumption expenditure of non-profit institutions serving households	105,411	106,570	109,521	104,201	98,874	97,194	97,616	99,133
<i>Health, education, and social protection</i>	58,282	59,039	60,332	59,307	56,994	55,943	56,661	58,834
<i>Other services n.e.c.</i>	47,148	47,552	49,207	44,933	41,924	41,294	41,003	40,363
Private final consumption Expenditure in the Domestic Market	6,201,593	6,439,833	6,676,514	5,822,485	5,717,833	6,223,692	6,819,037	7,268,361
Plus : Expenditure of Residents Abroad	240,634	261,522	253,229	87,252	67,994	144,452	250,853	332,380
Less : Expenditure of Non-residents in the Country	1,294,920	1,314,276	1,326,724	265,203	88,337	363,262	717,736	1,000,770
Private final consumption Expenditure	5,207,385	5,445,589	5,661,562	5,617,440	5,651,378	6,006,755	6,409,277	6,693,416

Note : Chain volume series are not additive. The sum of the components will thus not be equal to the shown totals.

Table 39.1 Composition of private final consumption expenditure chain indices (reference year = 2002)

	2017	2018	2019r	2020r	2021r	2022r	2023r	2024p
Individual consumption expenditure of households	181.9	189.0	196.0	170.7	167.7	182.9	200.6	214.0
Food and non-alcoholic beverages	136.3	139.5	143.1	146.5	150.9	155.8	161.4	166.9
<i>Food</i>	129.8	132.8	136.2	139.9	144.6	149.4	154.2	159.3
<i>Cereals and cereal products</i>	125.0	125.5	127.0	131.0	138.1	146.1	153.1	158.2
<i>Meat</i>	142.4	142.7	143.4	145.7	148.3	152.1	159.2	165.3
<i>Fish and other seafood</i>	128.5	128.6	130.0	134.1	134.9	137.7	140.8	148.3
<i>Milk, other dairy products and eggs</i>	136.3	140.5	140.8	146.9	153.5	160.2	165.4	172.8
<i>Oils and fats</i>	221.1	234.1	242.8	246.5	254.4	259.4	258.5	247.5
<i>Fruits and nuts</i>	86.6	93.3	97.6	100.7	104.2	106.4	108.8	111.6
<i>Vegetables</i>	121.6	123.9	128.4	131.8	135.9	139.4	144.0	147.9
<i>Sugar, confectionery and desserts</i>	153.7	154.7	161.4	158.8	163.2	172.3	179.0	183.7
<i>Ready-made food and other food products n.e.c.</i>	173.4	185.2	198.9	207.1	213.7	218.1	220.0	231.2
<i>Non-alcoholic beverages</i>	192.0	197.9	203.6	201.0	200.9	206.9	220.6	231.5
Alcoholic beverages, tobacco and narcotics	115.9	113.7	116.1	111.2	109.4	111.6	114.7	117.4
<i>Alcoholic beverages</i>	122.6	119.4	123.6	115.8	113.8	117.6	123.0	128.2
<i>Tobacco and narcotics</i>	99.9	99.0	98.9	98.2	96.8	96.6	96.6	96.0
Clothing and footwear	126.9	128.5	130.8	106.2	96.6	99.3	102.4	108.3
<i>Clothing</i>	121.2	122.6	124.7	101.1	92.2	94.6	97.9	103.6
<i>Footwear</i>	215.8	220.2	224.8	186.5	163.2	171.1	172.7	179.8
Housing, water, electricity, gas and other fuels	178.3	184.0	191.5	197.9	203.0	205.8	213.1	219.9
<i>Housing and water</i>	173.3	179.9	185.6	190.1	195.3	199.9	204.2	206.8
<i>Electricity, gas and other fuels</i>	191.9	194.9	207.6	218.5	223.4	221.7	235.6	251.4
Furnishings, households equipment and routine household maintenance	201.2	211.5	218.2	212.4	214.4	216.5	215.2	220.9
<i>Furniture, furnishings, and loose carpets</i>	101.9	109.4	111.9	108.3	107.2	109.3	107.4	110.6
<i>Households equipment and routine maintenance of the house</i>	221.4	232.3	239.8	233.6	236.2	238.3	237.1	243.3
Health	204.9	214.8	225.3	239.6	261.2	285.9	297.5	302.3
Transport	182.7	193.4	195.7	162.0	152.3	165.6	172.9	170.2
<i>Purchase of vehicles</i>	247.4	280.2	281.5	227.5	219.9	247.0	260.9	216.0
<i>Operation of personal transport equipment</i>	148.9	151.6	153.5	147.1	141.0	146.3	147.7	149.9
<i>Passenger transport services</i>	164.0	169.9	173.1	117.9	102.5	117.3	129.2	143.2
<i>Transport services of goods</i>	263.3	271.6	276.7	290.0	342.7	358.8	377.7	402.6
Information and communication	214.1	222.6	233.3	237.2	231.7	233.0	242.6	251.4
Recreation, sport and culture	311.5	328.0	333.8	253.4	249.9	264.1	281.7	293.9
<i>Recreational durables</i>	258.0	232.8	230.3	219.6	233.7	218.2	184.6	184.1
<i>Other recreation and entertainment</i>	368.1	392.6	401.4	292.2	288.8	309.2	333.7	350.6
<i>Newspapers, books and stationery</i>	155.7	153.8	151.9	146.8	141.3	141.2	145.4	145.9
Education services	172.5	181.4	189.3	186.9	189.8	193.6	196.1	200.2
Restaurants and accommodation services	248.4	259.1	278.8	144.8	117.8	197.8	292.4	367.6
Insurance and financial services	251.5	263.7	269.9	273.4	280.0	276.6	289.6	298.5
Personal care, social protection and miscellaneous goods and services	220.0	234.1	246.7	217.0	210.4	212.5	216.7	212.9
<i>Personal care</i>	231.7	236.2	252.0	252.8	263.3	275.8	292.3	279.8
<i>Other personal effects</i>	291.2	322.3	340.5	273.5	254.0	249.8	248.2	245.2
<i>Other services</i>	140.7	146.9	151.3	130.3	121.8	121.5	121.9	124.4
Individual consumption expenditure of non-profit institutions serving households	183.9	185.9	191.1	181.8	172.5	169.6	170.3	173.0
<i>Health, education, and social protection</i>	135.1	136.8	139.8	137.5	132.1	129.7	131.3	136.4
<i>Other services n.e.c.</i>	332.7	335.5	347.2	317.0	295.8	291.4	289.3	284.8
Private final consumption Expenditure in the Domestic Market	182.0	189.0	195.9	170.9	167.8	182.6	200.1	213.3
Plus : Expenditure of Residents Abroad	211.7	230.1	222.8	76.8	59.8	127.1	220.7	292.4
Less : Expenditure of Non-residents in the Country	417.3	423.5	427.5	85.5	28.5	117.1	231.3	322.5
Private final consumption Expenditure	162.2	169.6	176.3	174.9	176.0	187.1	199.6	208.4

Table 39.2 Growth rate of composition of private final consumption expenditure
chain volume measures (reference year = 2002)

	2017	2018	2019r	2020r	2021r	2022r	2023r	2024p	Percent
Individual consumption expenditure of households	5.3	3.9	3.7	-12.9	-1.7	9.0	9.7	6.7	
Food and non-alcoholic beverages	2.4	2.4	2.6	2.3	3.0	3.3	3.6	3.4	
<i>Food</i>	2.6	2.3	2.6	2.7	3.3	3.3	3.2	3.3	
<i>Cereals and cereal products</i>	1.1	0.4	1.2	3.1	5.5	5.8	4.8	3.3	
<i>Meat</i>	2.9	0.2	0.4	1.6	1.8	2.6	4.6	3.8	
<i>Fish and other seafood</i>	1.2	0.1	1.1	3.1	0.6	2.1	2.2	5.4	
<i>Milk, other dairy products and eggs</i>	3.6	3.1	0.2	4.3	4.5	4.4	3.2	4.5	
<i>Oils and fats</i>	3.1	5.9	3.8	1.5	3.2	1.9	-0.3	-4.3	
<i>Fruits and nuts</i>	4.7	7.8	4.5	3.2	3.4	2.1	2.3	2.5	
<i>Vegetables</i>	3.3	1.9	3.6	2.7	3.1	2.5	3.3	2.7	
<i>Sugar, confectionery and desserts</i>	1.7	0.7	4.3	-1.6	2.8	5.6	3.9	2.6	
<i>Ready-made food and other food products n.e.c.</i>	3.5	6.8	7.4	4.1	3.2	2.0	0.9	5.1	
<i>Non-alcoholic beverages</i>	0.6	3.1	2.8	-1.3	0.0	3.0	6.6	4.9	
Alcoholic beverages, tobacco and narcotics	-0.6	-1.9	2.1	-4.2	-1.6	2.0	2.8	2.4	
<i>Alcoholic beverages</i>	-0.6	-2.6	3.5	-6.3	-1.7	3.3	4.6	4.2	
<i>Tobacco and narcotics</i>	-0.5	-0.9	-0.1	-0.7	-1.4	-0.2	0.0	-0.6	
Clothing and footwear	2.2	1.2	1.8	-18.8	-9.1	2.8	3.2	5.7	
<i>Clothing</i>	2.2	1.1	1.7	-18.9	-8.7	2.6	3.4	5.9	
<i>Footwear</i>	1.9	2.0	2.1	-17.1	-12.4	4.8	0.9	4.1	
Housing, water, electricity, gas and other fuels	4.2	3.2	4.1	3.3	2.6	1.4	3.6	3.2	
<i>Housing and water</i>	5.4	3.9	3.1	2.5	2.7	2.3	2.2	1.3	
<i>Electricity, gas and other fuels</i>	1.4	1.5	6.5	5.3	2.3	-0.8	6.3	6.7	
Furnishings, households equipment and routine household maintenance	3.1	5.1	3.1	-2.6	0.9	1.0	-0.6	2.7	
<i>Furniture, furnishings, and loose carpets</i>	4.0	7.4	2.2	-3.2	-1.1	2.0	-1.7	3.0	
<i>Households equipment and routine maintenance of the house</i>	3.0	4.9	3.2	-2.6	1.1	0.9	-0.5	2.6	
Health	2.5	4.8	4.9	6.3	9.0	9.5	4.0	1.6	
Transport	8.3	5.9	1.2	-17.2	-6.0	8.8	4.4	-1.6	
<i>Purchase of vehicles</i>	19.8	13.2	0.5	-19.2	-3.3	12.3	5.6	-17.2	
<i>Operation of personal transport equipment</i>	2.6	1.8	1.2	-4.2	-4.1	3.8	0.9	1.5	
<i>Passenger transport services</i>	4.7	3.6	1.9	-31.9	-13.0	14.4	10.2	10.9	
<i>Transport services of goods</i>	10.0	3.1	1.9	4.8	18.2	4.7	5.3	6.6	
Information and communication	5.7	3.9	4.8	1.7	-2.3	0.6	4.1	3.7	
Recreation, sport and culture	7.0	5.3	1.8	-24.1	-1.4	5.7	6.6	4.4	
<i>Recreational durables</i>	23.5	-9.8	-1.1	-4.6	6.4	-6.6	-15.4	-0.2	
<i>Other recreation and entertainment</i>	8.0	6.7	2.2	-27.2	-1.2	7.0	7.9	5.1	
<i>Newspapers, books and stationery</i>	-0.9	-1.2	-1.3	-3.3	-3.7	-0.1	3.0	0.4	
Education services	2.8	5.1	4.4	-1.3	1.6	2.0	1.3	2.1	
Restaurants and accommodation services	10.6	4.3	7.6	-48.1	-18.6	67.9	47.8	25.8	
Insurance and financial services	3.0	4.9	2.4	1.3	2.4	-1.2	4.7	3.1	
Personal care, social protection and miscellaneous goods and services	7.9	6.4	5.4	-12.0	-3.0	1.0	2.0	-1.7	
<i>Personal care</i>	6.5	1.9	6.7	0.3	4.2	4.7	6.0	-4.3	
<i>Other personal effects</i>	8.7	10.7	5.7	-19.7	-7.1	-1.6	-0.7	-1.2	
<i>Other services</i>	8.5	4.4	3.0	-13.9	-6.5	-0.2	0.3	2.0	
Individual consumption expenditure of non-profit institutions serving households	1.8	1.1	2.8	-4.9	-5.1	-1.7	0.4	1.6	
<i>Health, education, and social protection</i>	5.9	1.3	2.2	-1.7	-3.9	-1.8	1.3	3.8	
<i>Other services n.e.c.</i>	-2.8	0.9	3.5	-8.7	-6.7	-1.5	-0.7	-1.6	
Private final consumption Expenditure in the Domestic Market	5.2	3.8	3.7	-12.8	-1.8	8.8	9.6	6.6	
Plus : Expenditure of Residents Abroad	10.1	8.7	-3.2	-65.5	-22.1	112.4	73.7	32.5	
Less : Expenditure of Non-residents in the Country	16.9	1.5	0.9	-80.0	-66.7	311.2	97.6	39.4	
Private final consumption Expenditure	3.1	4.6	4.0	-0.8	0.6	6.3	6.7	4.4	

Table 40 Composition of private final consumption expenditure by type and durability at current market prices

	2017	2018	2019r	2020r	2021r	2022r	2023r	2024p
Individual consumption expenditure of households	8,811,307	9,237,852	9,676,340	8,384,805	8,321,782	9,587,351	10,745,088	11,515,532
Food and non-alcoholic beverages	2,119,622	2,154,253	2,276,723	2,361,719	2,430,897	2,629,023	2,780,172	2,896,151
<i>Non-durable goods</i>	2,119,622	2,154,253	2,276,723	2,361,719	2,430,897	2,629,023	2,780,172	2,896,151
Alcoholic beverages, tobacco and narcotics	287,214	289,185	291,797	278,123	275,265	286,087	296,902	309,159
<i>Non-durable goods</i>	287,214	289,185	291,797	278,123	275,265	286,087	296,902	309,159
Clothing and footwear	371,313	382,155	392,566	318,840	290,982	300,817	310,988	327,207
<i>Semi-durable goods</i>	316,030	321,750	332,418	273,319	249,543	261,804	270,359	284,835
<i>Services</i>	55,283	60,405	60,148	45,521	41,439	39,013	40,629	42,372
Housing, water, electricity, gas and other fuels	766,719	799,986	839,689	857,802	885,338	949,004	1,007,905	1,026,868
<i>Non-durable goods</i>	266,507	276,479	297,907	301,506	312,577	361,561	406,532	416,790
<i>Services</i>	500,212	523,507	541,782	556,296	572,761	587,443	601,373	610,078
Furnishings, households equipment and routine household consumption	342,918	359,610	369,194	353,630	355,717	364,607	362,818	372,253
<i>Durable goods</i>	74,124	75,945	77,421	73,905	72,281	72,498	71,039	73,235
<i>Semi-durable goods</i>	174,784	185,967	191,243	181,821	184,259	189,567	188,468	192,803
<i>Non-durable goods</i>	53,220	55,523	57,204	55,119	56,829	58,871	59,108	60,468
<i>Services</i>	40,790	42,175	43,326	42,785	42,348	43,671	44,203	45,747
Health	335,562	352,323	369,143	393,023	431,069	475,672	494,936	504,516
<i>Durable goods</i>	6,781	7,504	8,154	7,598	8,089	8,504	8,529	8,652
<i>Non-durable goods</i>	112,833	113,564	119,287	128,923	140,684	153,456	155,376	154,711
<i>Services</i>	215,948	231,255	241,702	256,502	282,296	313,712	331,031	341,153
Transport	1,198,706	1,305,141	1,323,027	1,053,471	1,068,805	1,279,752	1,335,077	1,313,654
<i>Durable goods</i>	369,883	420,017	422,130	340,213	327,826	370,873	391,497	318,128
<i>Semi-durable goods</i>	33,161	34,582	35,297	32,453	34,359	35,752	34,942	36,563
<i>Non-durable goods</i>	358,449	396,246	397,528	347,260	404,793	520,226	506,319	511,611
<i>Services</i>	437,213	454,296	468,072	333,545	301,827	352,901	402,319	447,352
Information and communication	234,039	243,280	254,443	258,358	252,081	254,759	263,430	272,690
<i>Durable goods</i>	59,854	60,210	64,329	66,045	58,753	60,817	63,227	64,591
<i>Services</i>	174,185	183,070	190,114	192,313	193,328	193,942	200,203	208,099
Recreation, sport and culture	420,807	447,294	456,712	345,578	341,242	361,927	387,687	405,706
<i>Durable goods</i>	10,025	8,747	8,414	8,371	9,293	10,168	8,990	9,408
<i>Semi-durable goods</i>	41,255	42,955	40,793	40,464	39,869	41,669	43,896	44,676
<i>Non-durable goods</i>	39,866	39,774	39,970	39,547	38,295	38,491	38,433	38,632
<i>Services</i>	329,661	355,818	367,535	257,196	253,785	271,599	296,368	312,990
Education services	110,988	117,825	123,425	121,942	122,426	125,224	128,734	132,702
<i>Services</i>	110,988	117,825	123,425	121,942	122,426	125,224	128,734	132,702
Restaurants and accommodation services	1,538,632	1,634,145	1,770,920	898,596	715,056	1,329,635	2,052,864	2,596,555
<i>Services</i>	1,538,632	1,634,145	1,770,920	898,596	715,056	1,329,635	2,052,864	2,596,555
Insurance and financial services	505,023	537,738	553,109	548,315	561,611	598,852	661,910	680,851
<i>Services</i>	505,023	537,738	553,109	548,315	561,611	598,852	661,910	680,851
Personal care, social protection and miscellaneous goods	579,764	614,917	655,592	595,408	591,293	631,992	661,665	677,220
<i>Durable goods</i>	192,099	209,547	227,339	188,424	185,059	201,392	209,159	229,429
<i>Semi-durable goods</i>	66,305	71,314	75,295	73,700	69,767	73,740	76,303	79,421
<i>Non-durable goods</i>	147,033	150,597	161,593	172,295	186,754	197,437	211,704	201,244
<i>Services</i>	174,327	183,459	191,365	160,989	149,713	159,423	164,499	167,126
Individual consumption expenditure of non-profit institutions	149,527	152,836	158,180	149,535	144,290	150,675	153,378	156,383
<i>Semi-durable goods</i>	1,020	977	971	924	889	945	978	966
<i>Non-durable goods</i>	26,637	27,115	27,879	26,986	26,537	27,907	28,926	30,104
<i>Services</i>	121,870	124,744	129,330	121,625	116,864	121,823	123,474	125,313
Private final consumption Expenditure in the Domestic Economy	8,960,834	9,390,688	9,834,520	8,534,340	8,466,072	9,738,026	10,898,466	11,671,915
Plus : Expenditure of Residents Abroad	321,458	353,053	344,332	117,886	93,286	211,061	369,954	492,589
Less : Expenditure of Non-residents in the Country	1,703,558	1,739,056	1,772,468	344,285	103,516	462,458	967,982	1,358,823
Private final consumption Expenditure	7,578,734	8,004,685	8,406,384	8,307,941	8,455,842	9,486,629	10,300,438	10,805,681
<i>Durable goods</i>	712,766	781,970	807,787	684,556	661,301	724,252	752,441	703,443
<i>Semi-durable goods</i>	632,555	657,545	676,017	602,681	578,686	603,477	614,946	639,264
<i>Non-durable goods</i>	3,411,381	3,502,736	3,669,888	3,711,478	3,872,631	4,273,059	4,483,472	4,618,870
<i>Services</i>	2,822,032	3,062,434	3,252,692	3,309,226	3,343,224	3,885,841	4,449,579	4,844,104

Table 41 Composition of private final consumption expenditure by type and durability chain volume measures (reference year = 2002)

	2017	2018	2019r	2020r	2021r	2022r	2023r	2024p
	(Million Baht)							
Individual consumption expenditure of households	6,096,278	6,333,308	6,567,024	5,718,483	5,619,082	6,126,479	6,721,316	7,169,032
Food and non-alcoholic beverages	1,005,594	1,029,405	1,056,236	1,080,776	1,113,223	1,149,895	1,190,781	1,231,506
<i>Non-durable goods</i>	1,005,594	1,029,405	1,056,236	1,080,776	1,113,223	1,149,895	1,190,781	1,231,506
Alcoholic beverages, tobacco and narcotics	199,364	195,514	199,590	191,186	188,139	191,858	197,279	201,974
<i>Non-durable goods</i>	199,364	195,514	199,590	191,186	188,139	191,858	197,279	201,974
Clothing and footwear	301,582	305,269	310,666	252,344	229,432	235,837	243,333	257,321
<i>Semi-durable goods</i>	253,807	253,978	259,546	213,510	194,234	202,557	209,121	221,652
<i>Services</i>	48,059	51,819	51,564	38,932	35,275	33,089	34,003	35,406
Housing, water, electricity, gas and other fuels	677,519	699,037	727,794	751,869	771,334	781,927	809,719	835,748
<i>Non-durable goods</i>	197,074	200,296	212,077	222,240	226,506	225,480	238,877	253,481
<i>Services</i>	476,559	495,608	511,367	524,111	539,580	552,368	563,884	570,962
Furnishings, households equipment and routine household	312,442	328,431	338,755	329,851	332,908	336,127	334,131	342,992
<i>Durable goods</i>	77,954	80,650	83,374	81,425	80,004	79,250	77,572	80,026
<i>Semi-durable goods</i>	173,023	185,537	191,969	186,457	189,892	193,103	192,715	197,533
<i>Non-durable goods</i>	39,600	41,081	42,188	40,696	41,868	42,371	42,202	43,390
<i>Services</i>	25,550	25,770	26,257	26,027	25,802	25,998	25,989	26,578
Health	294,308	308,493	323,558	344,097	375,083	410,553	427,148	434,070
<i>Durable goods</i>	7,059	7,803	8,472	7,848	8,123	8,361	8,276	8,359
<i>Non-durable goods</i>	104,507	104,906	110,587	119,146	128,173	137,516	140,995	139,865
<i>Services</i>	183,836	196,630	205,484	218,066	239,623	265,320	278,372	286,090
Transport	836,175	885,380	895,920	741,399	696,922	758,089	791,432	778,949
<i>Durable goods</i>	323,503	366,266	368,051	297,396	287,500	322,957	341,044	282,435
<i>Semi-durable goods</i>	25,551	26,245	26,745	24,841	25,725	26,229	25,253	26,219
<i>Non-durable goods</i>	174,487	176,869	179,313	175,647	166,368	173,211	175,078	177,785
<i>Services</i>	317,176	328,675	333,996	236,590	211,984	237,307	258,313	282,106
Information and communication	317,170	329,667	345,536	351,398	343,191	345,180	359,297	372,422
<i>Durable goods</i>	78,168	79,020	84,986	87,729	78,194	80,423	85,147	87,812
<i>Services</i>	242,459	254,388	264,343	267,459	269,050	268,752	278,240	288,864
Recreation, sport and culture	371,947	391,655	398,574	302,542	298,419	315,349	336,316	350,963
<i>Durable goods</i>	4,541	4,126	4,038	3,852	4,071	3,808	3,291	3,321
<i>Semi-durable goods</i>	38,969	40,665	38,736	38,416	37,824	39,197	41,275	41,873
<i>Non-durable goods</i>	35,607	35,039	35,458	35,099	33,867	33,077	32,892	32,875
<i>Services</i>	291,361	310,854	319,284	224,671	221,900	238,866	259,490	273,663
Education services	98,169	103,198	107,705	106,335	108,003	110,179	111,582	113,931
<i>Services</i>	98,169	103,198	107,705	106,335	108,003	110,179	111,582	113,931
Restaurants and accommodation services	1,066,211	1,111,947	1,196,611	621,349	505,624	848,729	1,254,681	1,577,780
<i>Services</i>	1,066,211	1,111,947	1,196,611	621,349	505,624	848,729	1,254,681	1,577,780
Insurance and financial services	329,099	345,062	353,228	357,737	366,440	362,037	379,014	390,673
<i>Services</i>	329,099	345,062	353,228	357,737	366,440	362,037	379,014	390,673
Personal care, social protection and miscellaneous goods	400,579	426,212	449,155	395,069	383,063	386,868	394,539	387,688
<i>Durable goods</i>	103,459	114,101	118,627	90,615	85,001	83,790	82,250	79,809
<i>Semi-durable goods</i>	50,590	56,636	62,627	57,930	52,421	51,183	52,580	54,612
<i>Non-durable goods</i>	118,792	121,384	130,163	138,377	149,707	156,636	166,177	158,087
<i>Services</i>	124,734	129,177	133,649	112,828	103,355	104,399	105,836	107,171
Individual consumption expenditure of non-profit institutions	105,411	106,570	109,521	104,201	98,874	97,194	97,616	99,133
<i>Semi-durable goods</i>	1,007	962	955	908	877	931	961	953
<i>Non-durable goods</i>	20,283	20,335	20,542	19,688	19,179	19,603	19,883	20,463
<i>Services</i>	84,093	85,213	87,920	83,516	78,767	76,683	76,825	77,788
Private final consumption Expenditure in the Domestic Market	6,201,593	6,439,833	6,676,514	5,822,485	5,717,833	6,223,692	6,819,037	7,268,361
Plus : Expenditure of Residents Abroad	240,634	261,522	253,229	87,252	67,994	144,452	250,853	332,380
Less : Expenditure of Non-residents in the Country	1,294,920	1,314,276	1,326,724	265,203	88,337	363,262	717,736	1,000,770
Private final consumption Expenditure	5,207,385	5,445,589	5,661,562	5,617,440	5,651,378	6,006,755	6,409,277	6,693,416
<i>Durable goods</i>	616,668	678,672	694,231	577,829	551,898	583,967	598,190	543,261
<i>Semi-durable goods</i>	544,711	564,887	581,775	518,953	494,986	507,249	516,516	538,210
<i>Non-durable goods</i>	1,870,783	1,903,113	1,959,190	1,992,609	2,034,105	2,097,148	2,168,073	2,228,889
<i>Services</i>	2,229,666	2,381,860	2,519,269	2,581,485	2,606,023	2,885,817	3,229,319	3,500,858

Note : Chain volume series are not additive. The sum of the components will thus not be equal to the shown totals.

Table 41.1 Composition of private final consumption expenditure by type and durability chain indices (reference year = 2002)

	2017	2018	2019r	2020r	2021r	2022r	2023r	2024p
Individual consumption expenditure of households	181.9	189.0	196.0	170.7	167.7	182.9	200.6	214.0
Food and non-alcoholic beverages	136.3	139.5	143.1	146.5	150.9	155.8	161.4	166.9
<i>Non-durable goods</i>	136.3	139.5	143.1	146.5	150.9	155.8	161.4	166.9
Alcoholic beverages, tobacco and narcotics	115.9	113.7	116.1	111.2	109.4	111.6	114.7	117.4
<i>Non-durable goods</i>	115.9	113.7	116.1	111.2	109.4	111.6	114.7	117.4
Clothing and footwear	126.9	128.5	130.8	106.2	96.6	99.3	102.4	108.3
<i>Semi-durable goods</i>	141.0	141.1	144.2	118.6	107.9	112.5	116.2	123.1
<i>Services</i>	83.4	90.0	89.5	67.6	61.2	57.4	59.0	61.5
Housing, water, electricity, gas and other fuels	178.3	184.0	191.5	197.9	203.0	205.8	213.1	219.9
<i>Non-durable goods</i>	191.5	194.6	206.0	215.9	220.1	219.1	232.1	246.3
<i>Services</i>	172.0	178.9	184.6	189.2	194.7	199.4	203.5	206.1
Furnishings, households equipment and routine household	201.2	211.5	218.2	212.4	214.4	216.5	215.2	220.9
<i>Durable goods</i>	251.9	260.6	269.4	263.1	258.5	256.1	250.7	258.6
<i>Semi-durable goods</i>	236.0	253.0	261.8	254.3	259.0	263.3	262.8	269.4
<i>Non-durable goods</i>	164.8	171.0	175.6	169.4	174.2	176.3	175.6	180.6
<i>Services</i>	94.8	95.6	97.4	96.5	95.7	96.4	96.4	98.6
Health	204.9	214.8	225.3	239.6	261.2	285.9	297.5	302.3
<i>Durable goods</i>	536.4	592.9	643.8	596.4	617.2	635.3	628.9	635.2
<i>Non-durable goods</i>	242.1	243.1	256.2	276.1	297.0	318.6	326.7	324.1
<i>Services</i>	185.5	198.4	207.3	220.0	241.7	267.7	280.8	288.6
Transport	182.7	193.4	195.7	162.0	152.3	165.6	172.9	170.2
<i>Durable goods</i>	247.4	280.2	281.5	227.5	219.9	247.0	260.9	216.0
<i>Semi-durable goods</i>	167.2	171.8	175.0	162.6	168.4	171.7	165.3	171.6
<i>Non-durable goods</i>	144.7	146.6	148.7	145.6	137.9	143.6	145.2	147.4
<i>Services</i>	166.0	172.0	174.8	123.8	110.9	124.2	135.2	147.6
Information and communication	214.1	222.6	233.3	237.2	231.7	233.0	242.6	251.4
<i>Durable goods</i>	126.7	128.0	137.7	142.1	126.7	130.3	138.0	142.3
<i>Services</i>	280.6	294.4	305.9	309.6	311.4	311.0	322.0	334.3
Recreation, sport and culture	311.5	328.0	333.8	253.4	249.9	264.1	281.7	293.9
<i>Durable goods</i>	263.9	239.7	234.6	223.8	236.5	221.3	191.2	193.0
<i>Semi-durable goods</i>	226.9	236.7	225.5	223.6	220.2	228.2	240.3	243.8
<i>Non-durable goods</i>	130.6	128.5	130.0	128.7	124.2	121.3	120.6	120.5
<i>Services</i>	397.9	424.5	436.0	306.8	303.0	326.2	354.3	373.7
Education services	172.5	181.4	189.3	186.9	189.8	193.6	196.1	200.2
<i>Services</i>	172.5	181.4	189.3	186.9	189.8	193.6	196.1	200.2
Restaurants and accommodation services	248.4	259.1	278.8	144.8	117.8	197.8	292.4	367.6
<i>Services</i>	248.4	259.1	278.8	144.8	117.8	197.8	292.4	367.6
Insurance and financial services	251.5	263.7	269.9	273.4	280.0	276.6	289.6	298.5
<i>Services</i>	251.5	263.7	269.9	273.4	280.0	276.6	289.6	298.5
Personal care, social protection and miscellaneous goods	220.0	234.1	246.7	217.0	210.4	212.5	216.7	212.9
<i>Durable goods</i>	235.0	259.2	269.5	205.8	193.1	190.3	186.8	181.3
<i>Semi-durable goods</i>	802.3	898.1	993.1	918.6	831.3	811.7	833.8	866.0
<i>Non-durable goods</i>	239.9	245.1	262.8	279.4	302.3	316.3	335.5	319.2
<i>Services</i>	151.7	157.1	162.6	137.2	125.7	127.0	128.7	130.3
Individual consumption expenditure of non-profit institutions	183.9	185.9	191.1	181.8	172.5	169.6	170.3	173.0
<i>Semi-durable goods</i>	443.6	423.8	420.7	400.0	386.3	410.1	423.3	419.8
<i>Non-durable goods</i>	409.1	410.1	414.3	397.1	386.8	395.4	401.0	412.7
<i>Services</i>	161.3	163.5	168.6	160.2	151.1	147.1	147.4	149.2
Private final consumption Expenditure in the Domestic Market	182.0	189.0	195.9	170.9	167.8	182.6	200.1	213.3
Plus : Expenditure of Residents Abroad	211.7	230.1	222.8	76.8	59.8	127.1	220.7	292.4
Less : Expenditure of Non-residents in the Country	417.3	423.5	427.5	85.5	28.5	117.1	231.3	322.5
Private final consumption Expenditure	162.2	169.6	176.3	174.9	176.0	187.1	199.6	208.4
<i>Durable goods</i>	228.0	250.9	256.7	213.7	204.1	215.9	221.2	200.9
<i>Semi-durable goods</i>	186.3	193.2	199.0	177.5	169.3	173.5	176.7	184.1
<i>Non-durable goods</i>	145.9	148.4	152.8	155.4	158.6	163.5	169.1	173.8
<i>Services</i>	163.2	174.4	184.4	189.0	190.8	211.2	236.4	256.3

Table 41.2 Growth rate of composition of private final consumption expenditure by type and durability chain volume measures (reference year = 2002)

	2017	2018	2019r	2020r	2021r	2022r	2023r	2024p	Percent
Individual consumption expenditure of households	5.3	3.9	3.7	-12.9	-1.7	9.0	9.7	6.7	
Food and non-alcoholic beverages	2.4	2.4	2.6	2.3	3.0	3.3	3.6	3.4	
<i>Non-durable goods</i>	2.4	2.4	2.6	2.3	3.0	3.3	3.6	3.4	
Alcoholic beverages, tobacco and narcotics	-0.6	-1.9	2.1	-4.2	-1.6	2.0	2.8	2.4	
<i>Non-durable goods</i>	-0.6	-1.9	2.1	-4.2	-1.6	2.0	2.8	2.4	
Clothing and footwear	2.2	1.2	1.8	-18.8	-9.1	2.8	3.2	5.7	
<i>Semi-durable goods</i>	2.1	0.1	2.2	-17.7	-9.0	4.3	3.2	6.0	
<i>Services</i>	2.5	7.8	-0.5	-24.5	-9.4	-6.2	2.8	4.1	
Housing, water, electricity, gas and other fuels	4.2	3.2	4.1	3.3	2.6	1.4	3.6	3.2	
<i>Non-durable goods</i>	1.5	1.6	5.9	4.8	1.9	-0.5	5.9	6.1	
<i>Services</i>	5.7	4.0	3.2	2.5	3.0	2.4	2.1	1.3	
Furnishings, households equipment and routine household	3.1	5.1	3.1	-2.6	0.9	1.0	-0.6	2.7	
<i>Durable goods</i>	1.9	3.5	3.4	-2.3	-1.7	-0.9	-2.1	3.2	
<i>Semi-durable goods</i>	3.8	7.2	3.5	-2.9	1.8	1.7	-0.2	2.5	
<i>Non-durable goods</i>	4.2	3.7	2.7	-3.5	2.9	1.2	-0.4	2.8	
<i>Services</i>	0.9	0.9	1.9	-0.9	-0.9	0.8	0.0	2.3	
Health	2.5	4.8	4.9	6.3	9.0	9.5	4.0	1.6	
<i>Durable goods</i>	-3.4	10.5	8.6	-7.4	3.5	2.9	-1.0	1.0	
<i>Non-durable goods</i>	4.5	0.4	5.4	7.7	7.6	7.3	2.5	-0.8	
<i>Services</i>	1.7	7.0	4.5	6.1	9.9	10.7	4.9	2.8	
Transport	8.3	5.9	1.2	-17.2	-6.0	8.8	4.4	-1.6	
<i>Durable goods</i>	19.8	13.2	0.5	-19.2	-3.3	12.3	5.6	-17.2	
<i>Semi-durable goods</i>	2.3	2.7	1.9	-7.1	3.6	2.0	-3.7	3.8	
<i>Non-durable goods</i>	2.2	1.4	1.4	-2.0	-5.3	4.1	1.1	1.5	
<i>Services</i>	4.8	3.6	1.6	-29.2	-10.4	11.9	8.9	9.2	
Information and communication	5.7	3.9	4.8	1.7	-2.3	0.6	4.1	3.7	
<i>Durable goods</i>	4.4	1.1	7.5	3.2	-10.9	2.9	5.9	3.1	
<i>Services</i>	6.1	4.9	3.9	1.2	0.6	-0.1	3.5	3.8	
Recreation, sport and culture	7.0	5.3	1.8	-24.1	-1.4	5.7	6.6	4.4	
<i>Durable goods</i>	21.1	-9.1	-2.1	-4.6	5.7	-6.5	-13.6	0.9	
<i>Semi-durable goods</i>	4.1	4.4	-4.7	-0.8	-1.5	3.6	5.3	1.4	
<i>Non-durable goods</i>	-0.9	-1.6	1.2	-1.0	-3.5	-2.3	-0.6	-0.1	
<i>Services</i>	8.1	6.7	2.7	-29.6	-1.2	7.6	8.6	5.5	
Education services	2.8	5.1	4.4	-1.3	1.6	2.0	1.3	2.1	
<i>Services</i>	2.8	5.1	4.4	-1.3	1.6	2.0	1.3	2.1	
Restaurants and accommodation services	10.6	4.3	7.6	-48.1	-18.6	67.9	47.8	25.8	
<i>Services</i>	10.6	4.3	7.6	-48.1	-18.6	67.9	47.8	25.8	
Insurance and financial services	3.0	4.9	2.4	1.3	2.4	-1.2	4.7	3.1	
<i>Services</i>	3.0	4.9	2.4	1.3	2.4	-1.2	4.7	3.1	
Personal care, social protection and miscellaneous goods	7.9	6.4	5.4	-12.0	-3.0	1.0	2.0	-1.7	
<i>Durable goods</i>	10.8	10.3	4.0	-23.6	-6.2	-1.4	-1.8	-3.0	
<i>Semi-durable goods</i>	3.1	12.0	10.6	-7.5	-9.5	-2.4	2.7	3.9	
<i>Non-durable goods</i>	7.2	2.2	7.2	6.3	8.2	4.6	6.1	-4.9	
<i>Services</i>	7.4	3.6	3.5	-15.6	-8.4	1.0	1.4	1.3	
Individual consumption expenditure of non-profit institutions	1.8	1.1	2.8	-4.9	-5.1	-1.7	0.4	1.6	
<i>Semi-durable goods</i>	-6.4	-4.5	-0.7	-4.9	-3.4	6.2	3.2	-0.8	
<i>Non-durable goods</i>	2.2	0.3	1.0	-4.2	-2.6	2.2	1.4	2.9	
<i>Services</i>	1.8	1.3	3.2	-5.0	-5.7	-2.6	0.2	1.3	
Private final consumption Expenditure in the Domestic Market	5.2	3.8	3.7	-12.8	-1.8	8.8	9.6	6.6	
Plus : Expenditure of Residents Abroad	10.1	8.7	-3.2	-65.5	-22.1	112.4	73.7	32.5	
Less : Expenditure of Non-residents in the Country	16.9	1.5	0.9	-80.0	-66.7	311.2	97.6	39.4	
Private final consumption Expenditure	3.1	4.6	4.0	-0.8	0.6	6.3	6.7	4.4	
<i>Durable goods</i>	13.6	10.1	2.3	-16.8	-4.5	5.8	2.4	-9.2	
<i>Semi-durable goods</i>	2.8	3.7	3.0	-10.8	-4.6	2.5	1.8	4.2	
<i>Non-durable goods</i>	2.3	1.7	2.9	1.7	2.1	3.1	3.4	2.8	
<i>Services</i>	1.7	6.8	5.8	2.5	1.0	10.7	11.9	8.4	

Table 42 Composition of general government final consumption expenditure at current market prices

	(Million Baht)							
	2017	2018	2019r	2020r	2021r	2022r	2023r	2024p
By type of expenditure								
Compensation of employees	1,402,532	1,462,566	1,524,086	1,582,089	1,628,234	1,686,529	1,744,346	1,809,181
Consumption of fixed capital	286,657	300,641	310,087	317,952	325,420	334,513	338,871	342,870
Purchases from enterprises and abroad	716,662	794,731	805,540	808,402	829,946	857,520	851,366	871,234
Less: Purchases by households and enterprises	151,516	177,879	187,973	210,792	232,985	246,917	261,323	265,810
Social transfers in kind - purchased market production	270,068	268,161	279,132	289,258	401,045	447,311	311,128	345,435
General government final consumption expenditure	2,524,403	2,648,220	2,730,872	2,786,909	2,951,660	3,078,956	2,984,388	3,102,910
By classification of the functions of government (COFOG)								
General public services	359,444	369,985	387,918	380,899	393,897	400,019	404,761	414,659
Defence	261,422	293,445	295,914	302,201	290,049	281,795	267,702	278,766
Public order and safety	223,976	230,987	241,102	248,199	253,845	254,668	259,161	276,580
Economic affairs	313,662	330,934	340,239	334,021	333,007	359,567	374,890	377,605
Environmental protection	35,203	34,434	36,092	39,964	40,982	40,015	38,752	39,222
Housing and community amenities	78,184	83,474	85,027	80,035	83,062	82,898	85,443	87,467
Health	438,968	466,348	491,951	542,478	681,209	760,965	617,267	664,311
Recreation, culture and religion	41,032	42,952	41,525	39,437	41,879	41,748	43,495	44,266
Education	743,047	763,298	780,732	791,579	808,220	830,726	864,553	892,032
Social protection	29,465	32,363	30,372	28,096	25,510	26,555	28,364	28,002
General government final consumption expenditure	2,524,403	2,648,220	2,730,872	2,786,909	2,951,660	3,078,956	2,984,388	3,102,910
By type of services								
Collective consumption expenditure	1,269,543	1,344,055	1,385,984	1,385,905	1,395,668	1,418,900	1,429,788	1,474,511
Individual consumption expenditure	1,254,860	1,304,165	1,344,888	1,401,004	1,555,992	1,660,056	1,554,600	1,628,399
General government final consumption expenditure	2,524,403	2,648,220	2,730,872	2,786,909	2,951,660	3,078,956	2,984,388	3,102,910

Table 43 Composition of general government final consumption expenditure chain volume measures (reference year = 2002)

	(Million Baht)							
	2017	2018	2019r	2020r	2021r	2022r	2023r	2024p
By type of expenditure								
Compensation of employees	721,366	730,680	743,430	757,074	760,391	760,387	770,447	782,128
Consumption of fixed capital	177,500	183,700	186,569	189,032	190,637	192,866	194,112	195,639
Purchases from enterprises and abroad	582,674	637,395	647,509	663,851	668,737	653,199	642,973	657,604
Less: Purchases by households and enterprises	125,813	145,602	154,192	176,507	191,031	191,884	202,453	205,649
Social transfers in kind - purchased market production	215,823	212,526	219,667	229,092	311,741	326,827	224,289	248,605
General government final consumption expenditure	1,530,150	1,571,045	1,595,583	1,617,299	1,676,834	1,678,470	1,600,575	1,642,456
By classification of the functions of government (COFOG)								
General public services	230,097	231,536	239,269	233,064	235,350	229,788	228,659	230,769
Defence	156,081	170,854	169,683	172,506	161,800	150,499	140,270	143,658
Public order and safety	138,144	138,695	142,113	144,699	144,466	139,371	139,178	145,994
Economic affairs	197,067	203,825	206,458	201,436	197,240	205,780	211,934	211,586
Environmental protection	22,018	21,097	21,849	24,157	24,270	22,787	21,774	21,796
Housing and community amenities	49,734	52,138	52,456	49,108	50,005	48,372	49,336	50,074
Health	292,727	304,930	317,186	348,971	429,039	454,931	362,953	386,629
Recreation, culture and religion	29,658	30,531	29,348	27,999	29,115	27,839	28,756	29,082
Education	398,523	401,102	403,508	404,903	405,131	401,634	410,841	417,712
Social protection	20,834	22,394	20,774	19,215	17,051	16,982	17,873	17,416
General government final consumption expenditure	1,530,150	1,571,045	1,595,583	1,617,299	1,676,834	1,678,470	1,600,575	1,642,456
By type of services								
Collective consumption expenditure	861,053	895,288	914,222	913,079	905,657	893,066	893,846	918,079
Individual consumption expenditure	668,478	677,529	684,253	704,045	761,260	772,162	705,123	722,960
General government final consumption expenditure	1,530,150	1,571,045	1,595,583	1,617,299	1,676,834	1,678,470	1,600,575	1,642,456

Note : Chain volume series are not additive. The sum of the components will thus not be equal to the shown totals.

Table 43.1 Composition of general government final consumption expenditure chain indices (reference year = 2002)

	2017	2018	2019r	2020r	2021r	2022r	2023r	2024p
By type of expenditure								
Compensation of employees	159.5	161.5	164.4	167.4	168.1	168.1	170.3	172.9
Consumption of fixed capital	154.7	160.1	162.6	164.7	166.1	168.0	169.1	170.5
Purchases from enterprises and abroad	320.7	350.8	356.4	365.4	368.1	359.5	353.9	361.9
Less: Purchases by households and enterprises	591.1	684.1	724.5	829.3	897.6	901.6	951.2	966.3
Social transfers in kind - purchased market production	664.4	654.2	676.2	705.2	959.7	1,006.1	690.5	765.3
General government final consumption expenditure	201.3	206.7	209.9	212.8	220.6	220.9	210.6	216.1
By classification of the functions of government (COFOG)								
General public services	204.9	206.1	213.0	207.5	209.5	204.6	203.6	205.5
Defence	166.8	182.6	181.3	184.3	172.9	160.8	149.9	153.5
Public order and safety	188.7	189.5	194.1	197.7	197.3	190.4	190.1	199.4
Economic affairs	164.4	170.0	172.2	168.0	164.5	171.6	176.8	176.5
Environmental protection	405.8	388.8	402.7	445.2	447.3	420.0	401.3	401.7
Housing and community amenities	246.7	258.6	260.2	243.6	248.0	239.9	244.7	248.4
Health	305.1	317.8	330.6	363.7	447.2	474.2	378.3	403.0
Recreation, culture and religion	181.3	186.7	179.4	171.2	178.0	170.2	175.8	177.8
Education	183.6	184.7	185.9	186.5	186.6	185.0	189.2	192.4
Social protection	347.8	373.8	346.8	320.7	284.6	283.5	298.3	290.7
General government final consumption expenditure	201.3	206.7	209.9	212.8	220.6	220.9	210.6	216.1
By type of services								
Collective consumption expenditure	197.1	205.0	209.3	209.0	207.3	204.4	204.6	210.2
Individual consumption expenditure	206.9	209.7	211.7	217.9	235.6	238.9	218.2	223.7
General government final consumption expenditure	201.3	206.7	209.9	212.8	220.6	220.9	210.6	216.1

Table 43.2 Growth rate of composition of general government final consumption expenditure chain volume measures (reference year = 2002)

	2017	2018	2019r	2020r	2021r	2022r	2023r	2024p	Percent
By type of expenditure									
Compensation of employees	0.4	1.3	1.7	1.8	0.4	0.0	1.3	1.5	1.5
Consumption of fixed capital	3.2	3.5	1.6	1.3	0.8	1.2	0.6	0.8	0.8
Purchases from enterprises and abroad	-1.0	9.4	1.6	2.5	0.7	-2.3	-1.6	2.3	2.3
Less: Purchases by households and enterprises	6.6	15.7	5.9	14.5	8.2	0.4	5.5	1.6	1.6
Social transfers in kind - purchased market production	3.3	-1.5	3.4	4.3	36.1	4.8	-31.4	10.8	10.8
General government final consumption expenditure	0.3	2.7	1.6	1.4	3.7	0.1	-4.6	2.6	2.6
By classification of the functions of government (COFOG)									
General public services	-2.4	0.6	3.3	-2.6	1.0	-2.4	-0.5	0.9	0.9
Defence	-1.9	9.5	-0.7	1.7	-6.2	-7.0	-6.8	2.4	2.4
Public order and safety	-1.8	0.4	2.5	1.8	-0.2	-3.5	-0.1	4.9	4.9
Economic affairs	2.1	3.4	1.3	-2.4	-2.1	4.3	3.0	-0.2	-0.2
Environmental protection	0.5	-4.2	3.6	10.6	0.5	-6.1	-4.4	0.1	0.1
Housing and community amenities	2.5	4.8	0.6	-6.4	1.8	-3.3	2.0	1.5	1.5
Health	5.0	4.2	4.0	10.0	22.9	6.0	-20.2	6.5	6.5
Recreation, culture and religion	1.2	2.9	-3.9	-4.6	4.0	-4.4	3.3	1.1	1.1
Education	-0.1	0.6	0.6	0.3	0.1	-0.9	2.3	1.7	1.7
Social protection	-13.7	7.5	-7.2	-7.5	-11.3	-0.4	5.2	-2.6	-2.6
General government final consumption expenditure	0.3	2.7	1.6	1.4	3.7	0.1	-4.6	2.6	2.6
By type of services									
Collective consumption expenditure	-0.4	4.0	2.1	-0.1	-0.8	-1.4	0.1	2.7	2.7
Individual consumption expenditure	0.9	1.4	1.0	2.9	8.1	1.4	-8.7	2.5	2.5
General government final consumption expenditure	0.3	2.7	1.6	1.4	3.7	0.1	-4.6	2.6	2.6

**Table 44 Gross capital formation
at current market prices**

(Million Baht)

	2017	2018	2019	2020r	2021r	2022r	2023r	2024p
Construction	1,212,414	1,268,279	1,297,493	1,311,650	1,361,718	1,368,432	1,376,627	1,410,962
<i>Private</i>	526,729	561,595	571,075	555,311	559,878	566,998	589,091	581,852
<i>Public</i>	685,685	706,684	726,418	756,339	801,840	801,434	787,536	829,110
Equipment	2,366,763	2,462,590	2,514,892	2,323,718	2,443,403	2,691,665	2,740,273	2,711,990
<i>Private</i>	2,126,771	2,211,535	2,278,324	2,072,424	2,185,364	2,439,669	2,512,903	2,474,974
<i>Public</i>	239,992	251,055	236,568	251,294	258,039	251,996	227,370	237,016
Gross fixed capital formation	3,579,177	3,730,869	3,812,385	3,635,368	3,805,121	4,060,097	4,116,900	4,122,952
<i>Private</i>	2,653,500	2,773,130	2,849,399	2,627,735	2,745,242	3,006,667	3,101,994	3,056,826
<i>Public</i>	925,677	957,739	962,986	1,007,633	1,059,879	1,053,430	1,014,906	1,066,126
Change in inventories	-26,962	398,424	209,730	85,035	835,432	775,486	-87,497	-114,732
Gross capital formation	3,552,215	4,129,293	4,022,115	3,720,403	4,640,553	4,835,583	4,029,403	4,008,220

**Table 45 Gross capital formation
chain volume measures (reference year = 2002)**

(Million Baht)

	2017	2018	2019	2020r	2021r	2022r	2023r	2024p
Construction	829,249	855,607	868,819	884,812	904,868	885,022	880,441	899,683
<i>Private</i>	362,390	380,325	382,539	374,711	372,362	366,820	376,966	370,854
<i>Public</i>	463,837	472,272	483,174	506,834	529,089	514,882	500,256	525,435
Equipment	1,621,990	1,692,106	1,729,422	1,587,318	1,644,115	1,721,974	1,757,300	1,728,882
<i>Private</i>	1,459,315	1,520,199	1,568,029	1,415,956	1,471,508	1,562,618	1,611,802	1,579,312
<i>Public</i>	163,885	173,159	162,620	172,461	173,723	160,529	146,788	150,881
Gross fixed capital formation	2,463,149	2,560,080	2,610,781	2,486,963	2,564,183	2,622,031	2,653,118	2,643,949
<i>Private</i>	1,821,464	1,900,267	1,950,187	1,792,248	1,845,330	1,930,683	1,990,062	1,951,438
<i>Public</i>	632,869	650,678	651,385	685,129	708,961	681,448	652,768	682,340
Change in inventories	-68,590	258,420	117,390	127,759	289,706	234,805	-8,904	-184,333
Gross capital formation	2,428,351	2,823,330	2,728,418	2,600,031	2,933,298	2,707,529	2,291,383	2,148,331

Note : Chain volume series are not additive. The sum of the components will thus not be equal to the shown totals.

Table 45.1 Gross capital formation
chain indices (reference year = 2002)

	2017	2018	2019	2020r	2021r	2022r	2023r	2024p
Construction	174.9	180.4	183.2	186.6	190.8	186.6	185.6	189.7
<i>Private</i>	182.3	191.3	192.5	188.5	187.3	184.5	189.7	186.6
<i>Public</i>	168.4	171.4	175.4	184.0	192.0	186.9	181.6	190.7
Equipment	205.3	214.2	218.9	200.9	208.1	218.0	222.5	218.9
<i>Private</i>	216.1	225.1	232.2	209.7	217.9	231.4	238.7	233.9
<i>Public</i>	142.8	150.9	141.7	150.3	151.4	139.9	127.9	131.5
Gross fixed capital formation	194.8	202.5	206.5	196.7	202.8	207.4	209.9	209.1
<i>Private</i>	208.4	217.4	223.1	205.1	211.1	220.9	227.7	223.3
<i>Public</i>	162.2	166.7	166.9	175.6	181.7	174.6	167.3	174.9
Change in inventories								
Gross capital formation	185.1	215.2	207.9	198.1	223.5	206.3	174.6	163.7

Table 45.2 Growth rate of gross capital formation
chain volume measures (reference year = 2002)

	2017	2018	2019	2020r	2021r	2022r	2023r	2024p	Percent
Construction	-2.1	3.2	1.5	1.8	2.3	-2.2	-0.5	2.2	
<i>Private</i>	-0.9	4.9	0.6	-2.0	-0.6	-1.5	2.8	-1.6	
<i>Public</i>	-3.0	1.8	2.3	4.9	4.4	-2.7	-2.8	5.0	
Equipment	4.0	4.3	2.2	-8.2	3.6	4.7	2.1	-1.6	
<i>Private</i>	4.0	4.2	3.1	-9.7	3.9	6.2	3.1	-2.0	
<i>Public</i>	3.7	5.7	-6.1	6.1	0.7	-7.6	-8.6	2.8	
Gross fixed capital formation	1.8	3.9	2.0	-4.7	3.1	2.3	1.2	-0.3	
<i>Private</i>	3.0	4.3	2.6	-8.1	3.0	4.6	3.1	-1.9	
<i>Public</i>	-1.3	2.8	0.1	5.2	3.5	-3.9	-4.2	4.5	
Change in inventories									
Gross capital formation	11.0	16.3	-3.4	-4.7	12.8	-7.7	-15.4	-6.2	

**Table 46 Gross fixed capital formation by type of capital goods
at current market prices**

	(Million Baht)							
	2017	2018	2019r	2020r	2021r	2022r	2023r	2024p
Construction	1,212,414	1,268,279	1,297,493	1,311,650	1,361,718	1,368,432	1,376,627	1,410,962
Private	526,729	561,595	571,075	555,311	559,878	566,998	589,091	581,852
<i>Dwellings</i>	297,375	313,067	309,458	286,823	281,578	297,315	306,492	288,784
<i>Non-dwelling construction</i>	150,369	154,736	165,039	156,228	160,442	184,109	194,655	203,346
<i>Other construction</i>	61,007	74,370	77,657	95,683	102,736	70,479	73,124	75,225
<i>Costs of ownership transfer</i>	17,978	19,422	18,921	16,577	15,122	15,095	14,820	14,497
Public	685,685	706,684	726,418	756,339	801,840	801,434	787,536	829,110
<i>Dwellings</i>	15,368	15,166	17,374	11,695	13,791	16,311	18,335	16,744
<i>Non-dwelling construction</i>	133,582	134,742	139,027	129,065	133,322	128,355	132,714	140,449
<i>Other construction</i>	536,735	556,776	570,017	615,579	654,727	656,768	636,487	671,917
Machinery and other equipment	2,366,763	2,462,590	2,514,892	2,323,718	2,443,403	2,691,665	2,740,273	2,711,990
Transport equipment	937,170	1,004,674	1,026,667	912,477	865,252	980,217	991,540	822,424
<i>Road motor equipment</i>	799,668	867,410	890,031	798,055	755,218	860,769	859,016	672,474
<i>Other vehicles</i>	137,502	137,264	136,636	114,422	110,034	119,448	132,524	149,950
Machinery and equipment	1,429,593	1,457,916	1,488,225	1,411,241	1,578,151	1,711,448	1,748,733	1,889,566
<i>Industrial machinery</i>	760,681	778,924	792,588	722,431	810,581	862,180	826,005	844,499
<i>Office equipment</i>	668,912	678,992	695,637	688,810	767,570	849,268	922,728	1,045,067
Gross fixed capital formation	3,579,177	3,730,869	3,812,385	3,635,368	3,805,121	4,060,097	4,116,900	4,122,952

**Table 47 Gross fixed capital formation by type of capital goods
chain volume measures (reference year = 2002)**

	(Million Baht)							
	2017	2018	2019r	2020r	2021r	2022r	2023r	2024p
Construction	829,249	855,607	868,819	884,812	904,868	885,022	880,441	899,683
Private	362,390	380,325	382,539	374,711	372,362	366,820	376,966	370,854
<i>Dwellings</i>	203,346	210,722	204,554	190,819	184,775	190,077	193,937	182,031
<i>Non-dwelling construction</i>	104,006	105,438	108,762	103,875	104,954	116,900	122,168	127,042
<i>Other construction</i>	39,830	47,695	52,784	65,541	69,416	46,417	47,770	49,089
<i>Costs of ownership transfer</i>	14,384	15,315	15,016	13,223	11,887	11,388	10,855	10,473
Public	463,837	472,272	483,174	506,834	529,089	514,882	500,256	525,435
<i>Dwellings</i>	10,376	10,083	11,362	8,084	9,465	10,717	11,900	10,820
<i>Non-dwelling construction</i>	88,792	88,713	88,850	87,026	87,371	81,397	82,763	87,149
<i>Other construction</i>	364,606	373,452	382,968	412,151	432,707	423,295	406,074	427,938
Machinery and other equipment	1,621,990	1,692,106	1,729,422	1,587,318	1,644,115	1,721,974	1,757,300	1,728,882
Transport equipment	754,905	810,671	824,408	725,905	670,184	724,808	729,757	606,311
<i>Road motor equipment</i>	630,559	677,426	696,693	619,141	567,273	623,132	608,708	474,230
<i>Other vehicles</i>	126,746	135,774	128,211	106,070	103,117	99,516	121,692	141,938
Machinery and equipment	880,003	900,367	923,388	871,284	965,861	993,517	1,021,687	1,093,792
<i>Industrial machinery</i>	479,014	491,664	509,460	461,497	513,637	517,868	491,198	492,925
<i>Office equipment</i>	396,221	403,917	409,321	403,815	445,772	468,140	519,364	587,195
Gross fixed capital formation	2,463,149	2,560,080	2,610,781	2,486,963	2,564,183	2,622,031	2,653,118	2,643,949

Note : Chain volume series are not additive. The sum of the components will thus not be equal to the shown totals.

Table 47.1 Gross fixed capital formation by type of capital goods
chain indices (reference year = 2002)

	2017	2018	2019r	2020r	2021r	2022r	2023r	2024p
Construction	174.9	180.4	183.2	186.6	190.8	186.6	185.6	189.7
Private	182.3	191.3	192.5	188.5	187.3	184.5	189.7	186.6
<i>Dwellings</i>	195.4	202.5	196.6	183.4	177.6	182.7	186.4	174.9
<i>Non-dwelling construction</i>	162.0	164.2	169.4	161.8	163.5	182.1	190.3	197.9
<i>Other construction</i>	175.2	209.8	232.2	288.3	305.4	204.2	210.1	215.9
<i>Costs of ownership transfer</i>	185.2	197.2	193.4	170.3	153.1	146.6	139.8	134.9
Public	168.4	171.4	175.4	184.0	192.0	186.9	181.6	190.7
<i>Dwellings</i>	128.4	124.8	140.6	100.0	117.1	132.6	147.3	133.9
<i>Non-dwelling construction</i>	241.6	241.4	241.8	236.8	237.8	221.5	225.2	237.2
<i>Other construction</i>	158.1	161.9	166.0	178.7	187.6	183.5	176.0	185.5
Machinery and other equipment	205.3	214.2	218.9	200.9	208.1	218.0	222.5	218.9
Transport equipment	333.4	358.1	364.1	320.6	296.0	320.1	322.3	267.8
<i>Road motor equipment</i>	355.4	381.8	392.6	348.9	319.7	351.2	343.1	267.3
<i>Other vehicles</i>	258.9	277.3	261.9	216.6	210.6	203.2	248.5	289.9
Machinery and equipment	156.2	159.8	163.9	154.6	171.4	176.3	181.3	194.1
<i>Industrial machinery</i>	147.8	151.7	157.2	142.4	158.5	159.8	151.6	152.1
<i>Office equipment</i>	165.4	168.7	170.9	168.6	186.1	195.5	216.9	245.2
Gross fixed capital formation	194.8	202.5	206.5	196.7	202.8	207.4	209.9	209.1

Table 47.2 Growth rate of gross fixed capital formation by type of capital goods
chain volume measures (reference year = 2002)

	2017	2018	2019r	2020r	2021r	2022r	2023r	2024p
								Percent
Construction	-2.1	3.2	1.5	1.8	2.3	-2.2	-0.5	2.2
Private	-0.9	4.9	0.6	-2.0	-0.6	-1.5	2.8	-1.6
<i>Dwellings</i>	0.1	3.6	-2.9	-6.7	-3.2	2.9	2.0	-6.1
<i>Non-dwelling construction</i>	0.3	1.4	3.2	-4.5	1.0	11.4	4.5	4.0
<i>Other construction</i>	-8.0	19.7	10.7	24.2	5.9	-33.1	2.9	2.8
<i>Costs of ownership transfer</i>	-0.8	6.5	-2.0	-11.9	-10.1	-4.2	-4.7	-3.5
Public	-3.0	1.8	2.3	4.9	4.4	-2.7	-2.8	5.0
<i>Dwellings</i>	-5.2	-2.8	12.7	-28.9	17.1	13.2	11.0	-9.1
<i>Non-dwelling construction</i>	3.5	-0.1	0.2	-2.1	0.4	-6.8	1.7	5.3
<i>Other construction</i>	-4.4	2.4	2.5	7.6	5.0	-2.2	-4.1	5.4
Machinery and other equipment	4.0	4.3	2.2	-8.2	3.6	4.7	2.1	-1.6
Transport equipment	13.2	7.4	1.7	-11.9	-7.7	8.2	0.7	-16.9
<i>Road motor equipment</i>	11.5	7.4	2.8	-11.1	-8.4	9.8	-2.3	-22.1
<i>Other vehicles</i>	25.0	7.1	-5.6	-17.3	-2.8	-3.5	22.3	16.6
Machinery and equipment	-1.5	2.3	2.6	-5.6	10.9	2.9	2.8	7.1
<i>Industrial machinery</i>	-4.1	2.6	3.6	-9.4	11.3	0.8	-5.1	0.4
<i>Office equipment</i>	1.5	1.9	1.3	-1.3	10.4	5.0	10.9	13.1
Gross fixed capital formation	1.8	3.9	2.0	-4.7	3.1	2.3	1.2	-0.3

**Table 48 Gross fixed capital formation by type of assets
at current market prices**

	(Million Baht)							
	2017	2018	2019r	2020r	2021r	2022r	2023r	2024p
Tangible fixed assets	3,442,805	3,586,677	3,677,927	3,503,091	3,655,364	3,875,747	3,940,678	3,925,073
<i>Dwellings</i>	312,743	328,233	326,832	298,518	295,369	313,626	324,827	305,528
<i>Other buildings and structures</i>	811,325	843,312	879,497	933,425	981,152	945,640	957,498	1,012,930
<i>Machinery and equipment</i>	2,311,151	2,404,830	2,459,968	2,261,401	2,368,091	2,602,565	2,643,954	2,595,440
<i>Cultivated assets</i>	7,586	10,302	11,630	9,747	10,752	13,916	14,399	11,175
Intangible fixed assets	118,394	124,770	115,537	115,700	134,635	169,255	161,402	183,382
<i>Mineral exploration</i>	68,806	75,725	70,666	60,363	66,584	89,414	74,918	75,625
<i>Computer software</i>	49,588	49,045	44,871	55,337	68,051	79,841	86,484	107,757
Costs of ownership transfer	17,978	19,422	18,921	16,577	15,122	15,095	14,820	14,497
Gross fixed capital formation	3,579,177	3,730,869	3,812,385	3,635,368	3,805,121	4,060,097	4,116,900	4,122,952

**Table 49 Gross fixed capital formation by type of assets
chain volume measures (reference year = 2002)**

	(Million Baht)							
	2017	2018	2019	2020r	2021r	2022r	2023r	2024p
Tangible fixed assets	2,366,570	2,461,180	2,509,530	2,382,357	2,451,054	2,495,996	2,531,809	2,511,194
<i>Dwellings</i>	213,722	220,805	215,916	198,903	194,240	200,794	205,837	192,851
<i>Other buildings and structures</i>	617,836	636,865	652,110	694,156	719,998	680,412	682,271	721,479
<i>Machinery and equipment</i>	1,512,762	1,578,654	1,615,692	1,474,316	1,521,698	1,591,389	1,618,957	1,580,372
<i>Cultivated assets</i>	39,647	48,145	53,261	44,868	47,971	59,617	60,055	44,971
Intangible fixed assets	86,183	87,676	90,351	96,480	107,768	123,343	118,410	131,896
<i>Mineral exploration</i>	50,653	52,354	57,377	54,405	57,937	71,134	58,745	57,775
<i>Computer software</i>	36,967	36,773	34,181	42,939	50,402	53,580	59,488	72,983
Costs of ownership transfer	14,384	15,315	15,016	13,223	11,887	11,388	10,855	10,473
Gross fixed capital formation	2,463,149	2,560,080	2,610,781	2,486,963	2,564,183	2,622,031	2,653,118	2,643,949

Note : Chain volume series are not additive. The sum of the components will thus not be equal to the shown totals.

**Table 49.1 Gross fixed capital formation by type of assets
chain indices (reference year = 2002)**

	2017	2018	2019r	2020r	2021r	2022r	2023r	2024p
Tangible fixed assets	189.6	197.2	201.1	190.9	196.4	200.0	202.9	201.2
<i>Dwellings</i>	190.4	196.7	192.3	177.2	173.0	178.8	183.2	171.7
<i>Other buildings and structures</i>	176.1	181.6	185.9	197.9	205.3	194.0	194.5	205.7
<i>Machinery and equipment</i>	194.2	202.7	207.4	189.3	195.4	204.3	207.9	202.9
<i>Cultivated assets</i>	629.7	764.7	846.0	712.7	762.0	947.0	953.9	714.3
Intangible fixed assets	1,031.0	1,048.9	1,080.9	1,154.2	1,289.3	1,475.6	1,416.6	1,577.9
<i>Mineral exploration</i>	6,088.1	6,292.5	6,896.3	6,539.1	6,963.6	8,549.8	7,060.7	6,944.1
<i>Computer software</i>	491.1	488.5	454.1	570.5	669.6	711.8	790.3	969.6
Costs of ownership transfer	185.3	197.2	193.4	170.3	153.1	146.7	139.8	134.9
Gross fixed capital formation	194.8	202.5	206.5	196.7	202.8	207.4	209.9	209.1

**Table 49.2 Growth rate of gross fixed capital formation by type of assets
chain volume measures (reference year = 2002)**

	Percent							
	2017	2018	2019r	2020r	2021r	2022r	2023r	2024p
Tangible fixed assets	1.7	4.0	2.0	-5.1	2.9	1.8	1.4	-0.8
<i>Dwellings</i>	-0.2	3.3	-2.2	-7.9	-2.4	3.4	2.5	-6.3
<i>Other buildings and structures</i>	-2.1	3.1	2.4	6.4	3.7	-5.5	0.3	5.7
<i>Machinery and equipment</i>	3.4	4.4	2.3	-8.8	3.2	4.6	1.7	-2.4
<i>Cultivated assets</i>	22.3	21.4	10.6	-15.8	6.9	24.3	0.7	-25.1
Intangible fixed assets	6.0	1.7	3.1	6.8	11.7	14.5	-4.0	11.4
<i>Mineral exploration</i>	1.3	3.4	9.6	-5.2	6.5	22.8	-17.4	-1.7
<i>Computer software</i>	12.8	-0.5	-7.0	25.6	17.4	6.3	11.0	22.7
Costs of ownership transfer	-0.8	6.5	-2.0	-11.9	-10.1	-4.2	-4.7	-3.5
Gross fixed capital formation	1.8	3.9	2.0	-4.7	3.1	2.3	1.2	-0.3

National income

**Table 50 Distribution of the national income
at current market prices**

	(Million Baht)							
	2017	2018	2019r	2020r	2021r	2022r	2023r	2024p
Compensation of employees	4,855,252	5,044,149	5,204,227	5,041,279	5,094,736	5,423,736	5,623,025	5,857,907
Wages and salaries	4,252,535	4,409,000	4,515,659	4,360,154	4,387,663	4,662,875	4,784,991	4,980,042
Employers' social contributions	602,717	635,149	688,568	681,125	707,073	760,861	838,034	877,865
<i>Employers' actual social contributions</i>	182,437	194,909	203,300	185,576	171,382	185,177	218,841	228,888
<i>Employers' imputed social contributions</i>	420,280	440,240	485,268	495,549	535,691	575,684	619,193	648,977
Households and NPISHs mixed income and operating	2,970,159	3,137,568	3,418,171	3,098,905	2,976,431	3,355,387	3,980,220	4,083,774
Households and NPISHs property income receivable	1,036,818	1,102,916	1,149,120	1,093,672	1,120,805	1,203,097	1,289,066	1,369,016
Interest	236,594	239,911	256,541	235,613	209,267	218,836	280,687	326,591
Distributed income of corporations	533,305	580,027	595,898	544,871	607,307	670,187	677,192	700,666
Investment income disbursements	184,944	198,072	210,150	224,484	214,464	221,634	234,503	244,208
Rent	81,975	84,906	86,531	88,704	89,767	92,440	96,684	97,551
General government property income receivable	235,433	253,472	255,136	212,675	241,841	235,399	232,139	268,358
Interest	44,185	42,500	42,040	39,035	35,839	44,548	42,056	52,281
Distributed income of corporations	130,150	145,396	154,281	115,037	145,814	129,035	118,611	145,589
Investment income disbursements	45,382	47,538	49,721	45,847	47,724	48,419	52,812	57,185
Rent	15,716	18,038	9,094	12,756	12,464	13,397	18,660	13,303
Appropriated corporation profit	2,083,544	2,191,815	2,274,106	2,060,057	2,332,408	2,656,732	2,256,691	2,321,403
Savings of corporations	1,573,381	1,575,165	1,647,328	1,480,267	1,720,490	1,989,822	1,616,761	1,653,272
Corporate current taxes on income	649,281	748,882	750,435	634,175	671,222	801,896	804,336	794,535
Corporate transfer payments	-139,118	-132,232	-123,657	-54,385	-59,304	-134,986	-164,406	-126,404
<i>Received by general government (net)</i>	22,475	20,781	20,584	26,859	39,953	37,539	32,082	77,423
<i>Received by households and NPISHs</i>	23,680	25,827	25,840	24,144	28,736	29,224	28,863	29,275
<i>Received by the rest of the world (net)</i>	-185,273	-178,840	-170,081	-105,388	-127,993	-201,749	-225,351	-233,102
Households and NPISHs property income payable	329,753	345,612	364,406	352,852	352,303	353,876	383,406	388,788
Interest	247,778	260,706	277,875	264,148	262,536	261,436	286,722	291,237
Rent	81,975	84,906	86,531	88,704	89,767	92,440	96,684	97,551
General government property income payable	211,771	221,909	232,209	224,225	244,246	246,563	282,878	330,127
Interest	166,382	174,366	182,481	178,373	196,519	198,141	230,064	272,940
Investment income disbursements	45,382	47,538	49,721	45,847	47,724	48,419	52,812	57,185
Rent	7	5	7	5	3	3	2	2
Taxes on production and imports less subsidies	1,526,468	1,644,282	1,685,533	1,442,566	1,440,174	1,441,039	1,666,048	1,703,944
Net National Income (NNI)	12,166,150	12,806,681	13,389,678	12,372,077	12,609,846	13,714,951	14,380,905	14,885,487
Plus : Consumption of fixed capital	2,628,663	2,775,404	2,912,542	2,974,143	3,040,598	3,129,761	3,168,864	3,202,067
Gross National Income, (GNI) ^{1/}	14,794,813	15,582,085	16,302,220	15,346,220	15,650,444	16,844,712	17,549,769	18,087,554
Less : Primary income from the rest of the world, net	-693,851	-791,255	-586,949	-309,220	-531,556	-534,915	-443,428	-596,331
Gross Domestic Product (GDP)	15,488,664	16,373,340	16,889,169	15,655,440	16,182,000	17,379,627	17,993,197	18,683,885

Note : ^{1/} GNI = GNP (Gross National Products)

Table 51 Savings and gross capital formation

	(Million Baht)							
	2017	2018	2019r	2020r	2021r	2022r	2023r	2024p
Private gross fixed capital formation	2,653,500	2,773,130	2,849,399	2,627,735	2,745,242	3,006,667	3,101,994	3,056,826
Public gross fixed capital formation	925,677	957,739	962,986	1,007,633	1,059,879	1,053,430	1,014,906	1,066,126
Change in inventories	-26,962	398,424	209,730	85,035	835,432	775,486	-87,497	-114,732
Gross domestic capital formation	3,552,215	4,129,293	4,022,115	3,720,403	4,640,553	4,835,583	4,029,403	4,008,220
Net savings	2,318,468	2,412,537	2,444,430	1,449,721	1,431,236	1,460,911	1,441,562	1,299,545
Private sector	2,234,486	2,281,901	2,329,380	2,251,508	2,499,289	1,904,203	1,325,220	1,431,535
<i>Households and NPISHs</i>	898,033	910,530	935,299	950,798	1,018,300	216,880	184,356	196,407
<i>Corporations and cooperatives</i>	1,336,453	1,371,371	1,394,081	1,300,710	1,480,989	1,687,323	1,140,864	1,235,128
Public sector	83,982	130,636	115,050	-801,787	-1,068,053	-443,292	116,342	-131,990
<i>General government</i>	-152,946	-73,158	-138,197	-981,344	-1,307,554	-745,791	-359,555	-550,134
<i>Public corporations and government enterprises</i>	236,928	203,794	253,247	179,557	239,501	302,499	475,897	418,144
Provision for consumption of fixed capital	2,628,663	2,775,404	2,912,542	2,974,143	3,040,598	3,129,761	3,168,864	3,202,067
Less : Statistical discrepancy	-95,682	144,669	150,952	55,034	180,751	351,390	276,854	90,656
Gross savings	5,042,813	5,043,272	5,206,020	4,368,830	4,291,083	4,239,282	4,333,572	4,410,956
Less : Surplus of the nation on current account	1,490,598	913,979	1,183,905	648,427	-349,470	-596,301	304,169	402,736
Finance of gross domestic capital formation	3,552,215	4,129,293	4,022,115	3,720,403	4,640,553	4,835,583	4,029,403	4,008,220

Table 52 General government income account

(Million Baht)

	2017	2018	2019r	2020r	2021r	2022r	2023r	2024p
Income								
Primary income receivable	2,110,215	2,266,982	2,310,483	2,056,471	2,132,706	2,219,713	2,325,286	2,427,135
Gross operating surplus	286,657	300,641	310,087	317,952	325,420	334,513	338,871	342,870
Taxes on production and imports	1,588,125	1,712,869	1,745,260	1,525,844	1,565,445	1,649,801	1,754,276	1,815,907
Property income	235,433	253,472	255,136	212,675	241,841	235,399	232,139	268,358
<i>Interest</i>	44,185	42,500	42,040	39,035	35,839	44,548	42,056	52,281
<i>Dividends</i>	130,150	145,396	154,281	115,037	145,814	129,035	118,611	145,589
<i>Investment income payable on pension entitlement</i>	45,382	47,538	49,721	45,847	47,724	48,419	52,812	57,185
<i>Rent</i>	15,716	18,038	9,094	12,756	12,464	13,397	18,660	13,303
Secondary income receivable	2,296,417	2,395,181	2,477,684	2,275,015	2,367,963	2,465,735	2,562,759	2,957,187
Current taxes on income, wealth, etc.	940,953	1,053,244	1,082,561	947,276	975,264	1,161,921	1,187,451	1,190,875
<i>Taxes on income</i>	897,742	1,004,085	1,032,703	897,716	925,438	1,106,213	1,131,228	1,137,823
<i>Other current taxes</i>	43,211	49,159	49,858	49,560	49,826	55,708	56,223	53,052
Social contributions	542,202	573,014	615,765	590,017	599,282	649,954	739,812	779,295
Other current transfers	813,262	768,923	779,358	737,722	793,417	653,860	635,496	987,017
<i>Non-life insurance claims</i>	1	-	17	17	14	-	1	1
<i>Current transfers within general government</i>	762,526	710,498	724,119	682,805	733,736	601,678	586,586	894,471
<i>Current international cooperation</i>	2,572	3,180	2,673	3,255	4,509	2,173	3,097	2,155
<i>Miscellaneous current transfers</i>	48,163	55,245	52,549	51,645	55,158	50,009	45,812	90,390
Total income receivable	4,406,632	4,662,163	4,788,167	4,331,486	4,500,669	4,685,448	4,888,045	5,384,322
Use of income								
Primary income payable	273,428	290,496	291,936	307,503	369,517	455,325	371,106	442,090
Property income	211,771	221,909	232,209	224,225	244,246	246,563	282,878	330,127
<i>Interest</i>	166,382	174,366	182,481	178,373	196,519	198,141	230,064	272,940
<i>Investment income payable on pension entitlement</i>	45,382	47,538	49,721	45,847	47,724	48,419	52,812	57,185
<i>Rent</i>	7	5	7	5	3	3	2	2
Subsidies	61,657	68,587	59,727	83,278	125,271	208,762	88,228	111,963
Secondary income payable	1,330,631	1,346,773	1,439,699	1,783,259	2,058,074	1,461,727	1,410,435	1,904,222
Social benefits other than social transfers in kind	459,179	526,108	578,218	652,269	679,948	706,830	748,896	782,829
<i>Social security benefits in cash</i>	38,769	45,333	51,242	87,141	83,206	74,262	80,748	84,749
<i>Other social insurance benefits</i>	316,394	335,134	365,699	388,673	409,690	444,306	472,919	497,514
<i>Social assistance benefits in cash</i>	104,016	145,641	161,277	176,455	187,052	188,262	195,229	200,566
Other current transfers	871,452	820,665	861,481	1,130,990	1,378,126	754,897	661,539	1,121,393
<i>Net non-life insurance premiums</i>	251	279	296	306	364	386	377	415
<i>Current transfers within general government</i>	762,526	710,498	724,119	682,805	733,736	601,678	586,586	894,471
<i>Current international cooperation</i>	1,985	2,008	1,430	1,480	1,345	1,616	1,678	2,666
<i>Miscellaneous current transfers</i>	106,690	107,880	135,636	446,399	642,681	151,217	72,898	223,841
Total income payable	1,604,059	1,637,269	1,731,635	2,090,762	2,427,591	1,917,052	1,781,541	2,346,312
Gross disposable income	2,802,573	3,024,894	3,056,532	2,240,724	2,073,078	2,768,396	3,106,504	3,038,010
Final consumption expenditure	2,524,403	2,648,220	2,730,872	2,786,909	2,951,660	3,078,956	2,984,388	3,102,910
Adjustment for the change in pension entitlement	144,459	149,191	153,770	117,207	103,552	100,718	142,800	142,364
Consumption of fixed capital	286,657	300,641	310,087	317,952	325,420	334,513	338,871	342,870
Net saving	-152,946	-73,158	-138,197	-981,344	-1,307,554	-745,791	-359,555	-550,134
Total use of gross disposable income	2,802,573	3,024,894	3,056,532	2,240,724	2,073,078	2,768,396	3,106,504	3,038,010

Note : - is zero or rounded to zero

n.a. is not available

^{1/} Governmental funds consist of social security fund (In the case of child allowance and old age),

Bangkok Metropolitan Administration pension fund and local administration pension fund.

Table 53 Households and NPISHs income account

	(Million Baht)							
	2017	2018	2019r	2020r	2021r	2022r	2023r	2024p
Income								
Primary income receivable	9,067,594	9,493,280	9,981,221	9,445,020	9,416,976	10,213,822	11,126,807	11,547,650
<i>Compensation of employees</i>	4,855,252	5,044,149	5,204,227	5,041,279	5,094,736	5,423,736	5,623,025	5,857,907
<i>Gross mixed income and operating surplus</i>	3,175,524	3,346,215	3,627,874	3,310,069	3,201,435	3,586,989	4,214,716	4,320,727
<i>Property income receivable</i>	1,036,818	1,102,916	1,149,120	1,093,672	1,120,805	1,203,097	1,289,066	1,369,016
Secondary income receivable	736,624	817,791	941,764	1,337,717	1,603,078	1,165,892	1,154,642	1,340,003
Social benefits other than social transfers in kind	459,179	526,108	578,218	652,269	679,948	706,830	748,896	782,829
Other current transfers	277,445	291,683	363,546	685,448	923,130	459,062	405,746	557,174
<i>from corporate</i>	23,680	25,827	25,840	24,144	28,736	29,224	28,863	29,275
<i>from general government</i>	95,688	93,017	120,707	435,305	640,618	149,198	70,655	222,107
<i>from the rest of the world</i>	158,077	172,839	216,999	225,999	253,776	280,640	306,228	305,792
Total income receivable	9,804,218	10,311,071	10,922,985	10,782,737	11,020,054	11,379,714	12,281,449	12,887,653
Use of income								
Primary income payable	329,753	345,612	364,406	352,852	352,303	353,876	383,406	388,788
Property income payable	329,753	345,612	364,406	352,852	352,303	353,876	383,406	388,788
Secondary income payable	936,792	990,788	1,160,963	1,077,189	1,072,157	1,191,445	1,321,553	1,402,188
Current taxes on income, wealth, etc.	291,672	304,362	332,126	313,101	304,042	360,025	383,115	396,340
Net social security contribution	542,202	573,014	615,765	590,017	599,282	649,954	739,812	779,295
Other current transfers	102,918	113,412	213,072	174,071	168,833	181,466	198,626	226,553
<i>to general government</i>	14,436	19,322	16,757	13,403	12,792	10,065	11,111	10,819
<i>to the rest of the world</i>	88,482	94,090	196,315	160,668	156,041	171,401	187,515	215,734
Total income payable	1,266,545	1,336,400	1,525,369	1,430,041	1,424,460	1,545,321	1,704,959	1,790,976
Gross Disposable income	8,537,673	8,974,671	9,397,616	9,352,696	9,595,594	9,834,393	10,576,490	11,096,677
Final consumption expenditure	7,578,734	8,004,685	8,406,384	8,307,941	8,455,842	9,486,629	10,300,438	10,805,681
Less : Adjustment for the change in pension entitlement ^{1/}	144,459	149,191	153,770	117,207	103,552	100,718	142,800	142,364
Consumption of fixed capital	205,365	208,647	209,703	211,164	225,004	231,602	234,496	236,953
Net saving	898,033	910,530	935,299	950,798	1,018,300	216,880	184,356	196,407
Total use of gross disposable income	8,537,673	8,974,671	9,397,616	9,352,696	9,595,594	9,834,393	10,576,490	11,096,677
Per capita net disposable income (Baht)	121,109	126,847	132,553	131,516	134,465	137,475	147,656	154,668
Per capita final consumption expenditure (Baht)	110,156	115,830	121,278	119,523	121,339	135,812	147,063	153,899
Per capita net saving (Baht)	13,053	13,176	13,493	13,679	14,612	3,105	2,632	2,797
Population (1,000 Heads)	68,800	69,107	69,315	69,509	69,688	69,851	70,041	70,213

Note : ^{1/} Governmental funds consist of social security fund (In the case of child allowance and old age), Bangkok Metropolitan Administration pension fund and local administration pension fund.

Table 54 Compensation of employees

(Million Baht)

	2017	2018	2019r	2020r	2021r	2022r	2023r	2024p
Domestic	4,845,989	5,040,726	5,245,584	5,076,931	5,124,967	5,439,192	5,650,486	5,896,948
Agriculture	196,631	202,856	208,436	208,107	217,191	232,072	238,210	247,131
Agriculture, forestry and fishing	196,631	202,856	208,436	208,107	217,191	232,072	238,210	247,131
Non-Agriculture	4,649,358	4,837,870	5,037,148	4,868,824	4,907,776	5,207,120	5,412,276	5,649,817
Industrial	1,413,015	1,468,439	1,497,751	1,418,138	1,433,734	1,563,194	1,566,848	1,601,074
Mining and quarrying	29,309	31,087	31,042	27,611	31,541	34,153	33,683	36,272
Manufacturing	1,267,083	1,312,854	1,332,154	1,270,925	1,284,728	1,400,687	1,398,546	1,429,657
Electricity, gas, steam and air conditioning supply	104,875	112,452	120,745	106,433	103,698	113,775	118,539	117,911
Water supply; sewerage, waste management and remediation activities	11,748	12,046	13,810	13,169	13,767	14,579	16,080	17,234
Services	3,236,343	3,369,431	3,539,397	3,450,686	3,474,042	3,643,926	3,845,428	4,048,743
Construction	200,897	202,241	205,893	207,623	208,277	214,525	226,841	237,565
Wholesale and retail trade; repair of motor vehicles and motorcycles	474,971	489,851	522,165	510,338	507,652	549,464	585,162	609,997
Transportation and storage	182,890	191,887	203,935	167,867	159,309	170,646	182,190	198,546
Accommodation and food service activities	166,060	182,710	199,646	132,167	110,828	148,454	191,334	240,628
Information and communication	74,004	75,570	83,282	76,925	77,800	77,430	77,410	81,381
Financial and insurance activities	326,894	341,666	365,190	359,201	366,363	362,260	377,344	388,094
Real estate activities	53,029	54,713	57,435	58,616	57,265	59,212	61,922	63,281
Professional, scientific and technical activities	76,717	79,715	80,045	78,202	76,364	78,345	81,893	85,590
Administrative and support service activities	61,426	64,130	66,575	54,663	52,021	55,720	60,494	64,770
Public administration and defence; compulsory social security	678,517	705,506	732,278	760,539	782,100	796,883	823,312	852,622
Education	586,792	613,999	638,580	650,184	665,026	689,032	709,917	733,546
Human health and social work activities	275,474	286,333	300,487	312,297	330,737	357,567	379,229	399,649
Arts, entertainment and recreation	12,494	13,155	13,273	12,336	11,638	12,247	12,314	13,002
Other service activities	38,755	40,585	42,547	40,873	40,098	41,844	43,871	44,240
Activities of households as employers	27,423	27,370	28,066	28,855	28,564	30,297	32,195	35,832
The rest of the world	9,263	3,423	-41,357	-35,652	-30,231	-15,456	-27,461	-39,041
Receive	69,943	68,310	24,712	20,240	24,045	33,468	31,261	28,267
Payment	60,680	64,887	66,069	55,892	54,276	48,924	58,722	67,308
Total	4,855,252	5,044,149	5,204,227	5,041,279	5,094,736	5,423,736	5,623,025	5,857,907

Table 55 Households and NPISHs mixed income and operating surplus

(Million Baht)

	2017	2018	2019r	2020r	2021r	2022r	2023r	2024p
Farm income	782,799	809,540	824,700	822,063	847,503	913,060	931,844	1,006,023
Other	2,187,360	2,328,028	2,593,471	2,276,842	2,128,928	2,442,327	3,048,376	3,077,751
Total	2,970,159	3,137,568	3,418,171	3,098,905	2,976,431	3,355,387	3,980,220	4,083,774

Table 56 Households and NPISHs property income receivable

(Million Baht)

	2017	2018	2019r	2020r	2021r	2022r	2023r	2024p
Rent	81,975	84,906	86,531	88,704	89,767	92,440	96,684	97,551
Actual rent	16,053	16,626	16,945	17,253	17,525	17,746	18,561	18,704
Imputed rent	65,922	68,280	69,586	71,451	72,242	74,694	78,123	78,847
Interest	236,594	239,911	256,541	235,613	209,267	218,836	280,687	326,591
Interest paid by banks	208,606	208,751	222,234	203,550	175,653	181,642	239,135	281,102
Government bond interest	7,456	9,120	8,149	8,136	9,686	11,584	13,970	15,405
Interest received from the rest of the world	959	1,641	4,113	2,872	3,373	3,177	3,166	3,183
Others	19,573	20,399	22,045	21,055	20,555	22,433	24,416	26,901
Distributed income of corporations	533,305	580,027	595,898	544,871	607,307	670,187	677,192	700,666
Dividends from private corporations	445,691	487,100	498,972	455,900	511,760	568,556	572,193	590,503
Dividends from cooperatives	74,817	80,259	83,924	82,799	84,889	89,422	86,869	87,890
Dividends from public corporations	12,797	12,668	13,002	6,172	10,658	12,209	18,130	22,273
Investment income disbursements	184,944	198,072	210,150	224,484	214,464	221,634	234,503	244,208
Beneficiaries from provident fund	18,537	19,105	20,487	16,622	13,949	15,160	20,618	22,169
Beneficiaries from government pension fund	21,793	23,068	23,733	23,507	24,346	28,444	29,877	31,886
Investment income payable on pension entitlement ^{1/}	45,382	47,538	49,721	45,847	47,724	48,419	52,812	57,185
Investment income attributable to insurances policy holder	99,232	108,361	116,209	138,508	128,445	129,611	131,196	132,968
Total	1,036,818	1,102,916	1,149,120	1,093,672	1,120,805	1,203,097	1,289,066	1,369,016

Note : ^{1/} Governmental funds consist of social security fund (In the case of child allowance and old age), private teacher aid fund, Bangkok Metropolitan Administration pension fund and local administration pension fund.

Table 57 Household and NPISHs property income payable

(Million Baht)

	2017	2018	2019r	2020r	2021r	2022r	2023r	2024p
Interest	247,778	260,706	277,875	264,148	262,536	261,436	286,722	291,237
Interest paid to banks	131,835	139,581	154,636	142,071	142,240	144,813	166,845	168,862
Pawnshop interest	6,841	6,718	6,270	5,980	5,538	5,612	6,128	7,136
Interest on loan from life insurance policy	1,344	1,521	1,736	1,710	1,617	1,577	1,635	1,677
Interest paid to cooperatives	99,749	105,234	107,928	106,973	104,856	100,220	104,124	106,058
Interest paid to the rest of the world	520	495	476	359	653	1,097	1,363	989
Others	7,489	7,157	6,829	7,055	7,632	8,117	6,627	6,515
Rent	81,975	84,906	86,531	88,704	89,767	92,440	96,684	97,551
Total	329,753	345,612	364,406	352,852	352,303	353,876	383,406	388,788

Table 58 Saving of corporations

(Million Baht)

	2017	2018	2019r	2020r	2021r	2022r	2023r	2024p
Saving of private corporation	1,325,151	1,360,048	1,381,698	1,291,145	1,471,776	1,680,046	1,133,407	1,227,578
Saving of public corporation and government enterprises	236,928	203,794	253,247	179,557	239,501	302,499	475,897	418,144
Saving of cooperatives	11,302	11,323	12,383	9,565	9,213	7,277	7,457	7,550
Total	1,573,381	1,575,165	1,647,328	1,480,267	1,720,490	1,989,822	1,616,761	1,653,272

Table 59 Corporate transfer payments received by household and NPISHs

(Million Baht)

	2017	2018	2019r	2020r	2021r	2022r	2023r	2024p
Transfer from private corporation	20,682	22,226	21,275	20,200	23,539	24,473	24,740	25,242
Transfer from public corporation and government enterprises	2,451	2,583	2,990	1,781	2,684	2,484	2,107	2,237
Transfer from cooperatives	547	1,018	1,575	2,163	2,513	2,267	2,016	1,796
Total	23,680	25,827	25,840	24,144	28,736	29,224	28,863	29,275

Table 60 Taxes

(Million Baht)

	2017	2018	2019r	2020r	2021r	2022r	2023r	2024p
Taxes								
Current taxes on income, wealth, etc.	940,953	1,053,244	1,082,561	947,276	975,264	1,161,921	1,187,451	1,190,875
Taxes on income	897,742	1,004,085	1,032,703	897,716	925,438	1,106,213	1,131,228	1,137,823
From corporation	622,758	717,834	717,422	601,970	639,447	767,066	770,913	760,899
From households	274,984	286,251	315,281	295,746	285,991	339,147	360,315	376,924
Other current taxes	43,211	49,159	49,858	49,560	49,826	55,708	56,223	53,052
From corporation	26,523	31,048	33,013	32,205	31,775	34,830	33,423	33,636
From households	16,688	18,111	16,845	17,355	18,051	20,878	22,800	19,416
Taxes on production and imports	1,588,125	1,712,869	1,745,260	1,525,844	1,565,445	1,649,801	1,754,276	1,815,907
Taxes on products	1,489,791	1,607,673	1,640,638	1,464,830	1,504,491	1,561,926	1,658,993	1,720,578
Value added type taxes (VAT) ^{1/}	594,433	637,347	643,313	599,416	625,470	718,013	720,941	786,459
Taxes and duties on imports excluding VAT	206,278	212,773	217,757	158,465	167,511	191,099	192,580	158,936
<i>Import duties</i>	103,506	107,067	104,008	90,708	102,067	111,597	109,048	105,104
<i>Taxes on imports excluding VAT and duties</i>	102,772	105,706	113,749	67,757	65,444	79,502	83,532	53,832
Export taxes	103	170	202	158	237	63	45	21
Taxes on products except VAT, import and export tax	688,977	757,383	779,366	706,791	711,273	652,751	745,427	775,162
Other taxes on production	98,334	105,196	104,622	61,014	60,954	87,875	95,283	95,329
Total taxes	2,529,078	2,766,113	2,827,821	2,473,120	2,540,709	2,811,722	2,941,727	3,006,782
Subsidies								
Subsidies on products	37,497	43,835	35,076	54,872	96,129	181,270	60,812	83,943
<i>Import subsidies</i>	1,272	1,742	944	1,766	3,650	9,665	2,687	3,591
<i>Export subsidies</i>	7,912	9,293	8,294	6,646	6,366	8,192	9,334	8,109
<i>Other subsidies on products</i>	28,313	32,800	25,838	46,460	86,113	163,413	48,791	72,243
Other subsidies on production	24,160	24,752	24,651	28,406	29,142	27,492	27,416	28,020
Total subsidies	61,657	68,587	59,727	83,278	125,271	208,762	88,228	111,963
Total taxes on production and imports less subsidies	1,526,468	1,644,282	1,685,533	1,442,566	1,440,174	1,441,039	1,666,048	1,703,944

Note : ^{1/} VAT originated from 1992

Table 61 Social contributions and social transfers

(Million Baht)

	2017	2018	2019r	2020r	2021r	2022r	2023r	2024p
Social contributions	542,202	573,014	615,765	590,017	599,282	649,954	739,812	779,295
Employers' actual social contributions ^{1/}	84,466	87,621	92,019	70,904	61,777	70,720	99,898	107,341
Employers' imputed social contributions	316,394	335,134	365,699	388,673	409,690	444,306	472,919	497,514
Households' actual social contributions ^{1/}	95,960	102,721	108,326	84,593	80,091	86,509	114,183	117,255
Households' social contributions supplements ^{1/}	45,382	47,538	49,721	45,847	47,724	48,419	52,812	57,185
Social benefits other than social transfers in kind	459,179	526,108	578,218	652,269	679,948	706,830	748,896	782,829
Social security benefits in cash ^{1/}	38,769	45,333	51,242	87,141	83,206	74,262	80,748	84,749
Other social insurance benefits	316,394	335,134	365,699	388,673	409,690	444,306	472,919	497,514
Social assistance benefits in cash	104,016	145,641	161,277	176,455	187,052	188,262	195,229	200,566
Social transfers in kind	1,254,859	1,304,166	1,344,888	1,401,003	1,555,992	1,660,056	1,554,600	1,628,399
Social transfers in kind - non-market production	984,792	1,036,005	1,065,756	1,111,746	1,154,947	1,212,744	1,243,473	1,282,964
Social transfers in kind - purchased market products	270,067	268,161	279,132	289,257	401,045	447,312	311,127	345,435
Social security benefits, reimbursements ^{1/}	6,329	5,568	7,192	7,795	7,770	8,282	8,618	10,450
Other social security benefits in kind ^{1/}	43,075	45,428	49,907	52,680	83,226	94,110	59,521	74,156
Social assistance benefits in kind	220,663	217,165	222,033	228,782	310,049	344,920	242,988	260,829

Note : ^{1/} The government social security plans included in government account comprise 6 funds as below:

- 1 Social security fund
- 2 The Workmen's Compensation fund
3. Private teacher aid fund (the former name is headmaster and private school teacher welfare fund)
- 4 The national health security fund
- 5 Bangkok Metropolitan Administration pension fund
- 6 Local administration pension fund

ผู้ประสานงาน

Contact Persons

สำหรับรายละเอียดเพิ่มเติม กรุณาสอบถามได้ที่ e-mails ด้านล่าง หรือ โทร. 0-2280-4085

For further information, please contact us via e-mails or call 0-2280-4085 with following extension numbers:

e-mails: nationalaccounts@nesdc.go.th

National Accounts Director: Peeranat Dangskul Tel: 0-2280-4085 ต่อ / ext. 6521 e-mail: peeranat@nesdc.go.th

ตาราง / Tables	ผู้ประสานงาน / Coordinators	e-mail address	ต่อ / Ext.
Main Accounts			
Account 1 Production account	Jaruwan Poolsuk	jaruwan@nesdc.go.th	6514
	Mattanee Phumklai	mattanee@nesdc.go.th	6523
Account 2 Generation of income account	Thanapat Suntivong	thanapat@nesdc.go.th	6513
	Jaruwan Poolsuk	jaruwan@nesdc.go.th	6514
Account 3 Allocation of primary income account	Jaruwan Poolsuk	jaruwan@nesdc.go.th	6514
	Santi Srisomboon	santi@nesdc.go.th	6526
Account 4 Secondary distribution of income account	Jaruwan Poolsuk	jaruwan@nesdc.go.th	6514
Account 5 Use of disposable income account	Kittisak Sirikhun	kittisak-s@nesdc.go.th	6538
	Jaruwan Poolsuk	jaruwan@nesdc.go.th	6514
Account 6 Redistribution of income in kind account	Jaruwan Poolsuk	jaruwan@nesdc.go.th	6514
Account 7 Use of adjusted disposable income account	Jaruwan Poolsuk	jaruwan@nesdc.go.th	6514
Account 8 External income account	Santi Srisomboon	santi@nesdc.go.th	6526
Gross Domestic Product			
Table 1 - 2.3	Mattanee Phumklai	mattanee@nesdc.go.th	6523
Change in Inventories	Patamawadee Bunjusuph	patamawadee@nesdc.go.th	6544
Gross Domestic Product (Production)			
Table 3, 5 - 5.3, 14 - 15.2, 18 - 19.2, 34 - 35.2	Mattanee Phumklai	mattanee@nesdc.go.th	6523
Table 4	Rattikan Ligkachai	rattikan@nesdc.go.th	6542
Table 6 - 7.2, 12 - 13.2, 22 - 23.2, 28 - 29.2, 30 - 33.2, 36 - 37.2	Nuttakorn Ajchariyasakunchai	nuttakorn@nesdc.go.th	6535
Table 8 - 9.2, 20 - 21.2, 24 - 25.2	Nathicha Singnoi	nathicha@nesdc.go.th	6527
Table 10 - 11.2	Kittiya Rujinarong	kittiya@nesdc.go.th	6543
Table 16 - 17.2	Jindarat Shibue	jindarat-s@nesdc.go.th	6509
Table 26 - 27.2	Udomsuk Khiepong	udomsuk@nesdc.go.th	6506
Gross Domestic Product (Expenditure)			
Private Final Consumption Expenditure			
Table 38 - 41.2	Kittisak Sirikhun	kittisak-s@nesdc.go.th	6538
	Kittisak Sirikhun	kittisak-s@nesdc.go.th	6538
General Government Final Consumption Expenditure			
Table 42 - 43.2	Jaruwan Poolsuk	jaruwan@nesdc.go.th	6514
Gross Fixed Capital Formation			
Table 44 - 49.2	Jindarat Shibue	jindarat-s@nesdc.go.th	6509
	Rattikan Ligkachai	rattikan@nesdc.go.th	6542
	Supaporn Wareerat	supaporn_c@nesdc.go.th	6510
National Income			
Table 50 - 51	Santi Srisomboon	santi@nesdc.go.th	6526
	Kullatree Kitjaruwong	kullatree@nesdc.go.th	6524
Table 52	Jaruwan Poolsuk	jaruwan@nesdc.go.th	6514
Table 53 - 54	Santi Srisomboon	santi@nesdc.go.th	6526
	Kullatree Kitjaruwong	kullatree@nesdc.go.th	6524
Table 55 - 59	Santi Srisomboon	santi@nesdc.go.th	6526
Table 60	Jaruwan Poolsuk	jaruwan@nesdc.go.th	6514
Table 61	Kanokphit Phuthamma	kanokphit@nesdc.go.th	6503

กองบัญชีประชาชาติ

สำนักงานสภาพัฒนาการเศรษฐกิจและสังคมแห่งชาติ

๙๖๒ ถนนกรุงเกษม เขตป้อมปราบศัตรูพ่าย กรุงเทพฯ ๙ ๑๐๑๐๐

โทร. ๐ ๒๒๘๐ ๔๐๘๕

